

---

Relazione Finanziaria Annuale  
2015



## Relazione Finanziaria Annuale 2015

---

**03**

**Relazione sulla gestione**

**117**

**Bilancio consolidato**

**239**

**Bilancio di esercizio**

**321**

**Allegati**

### **Missione**

Siamo un'impresa integrata nell'energia, impegnata a crescere nell'attività di ricerca, produzione, trasporto, trasformazione e commercializzazione di petrolio e gas naturale. Tutti gli uomini e le donne di Eni hanno una passione per le sfide, il miglioramento continuo, l'eccellenza e attribuiscono un valore fondamentale alla persona, all'ambiente e all'integrità.

# La presenza Eni nel mondo

	E&P	G&P	R&M
<b>Europa</b>			
Austria		●	●
Belgio		●	
Cipro	●		
Croazia	●		
Francia		●	●
Germania		●	●
Grecia		●	
Groenlandia	●		
Irlanda	●		
Italia	●	●	●
Lussemburgo		●	
Norvegia	●		
Paesi Bassi		●	●
Portogallo	●		
Regno Unito	●	●	●
Repubblica Ceca			●
Repubblica Slovacca			●
Romania			●
Slovenia		●	●
Spagna		●	●
Svizzera		●	●
Turchia		●	
Ucraina	●		
Ungheria		●	●
<b>Africa</b>			
Algeria	●		
Angola	●		
Congo	●		
Costa d'Avorio	●		
Egitto	●	●	
Gabon	●		●
Ghana	●		●
Kenia	●		
Liberia	●		
Libia	●	●	
Mozambico	●		
Nigeria	●		
Sudafrica	●		
Tunisia	●	●	●
<b>Asia e Oceania</b>			
Arabia Saudita			●
Australia	●		
Cina	●	●	●
Corea del Sud		●	
Emirati Arabi Uniti		●	
Giappone		●	
India	●	●	
Indonesia	●		
Iraq	●		
Kazakhstan	●		
Kuwait		●	
Malesia		●	
Myanmar	●		
Oman		●	
Pakistan	●		
Russia	●	●	●
Singapore		●	●
Taiwan		●	
Timor Leste	●		
Turkmenistan	●		
Vietnam	●		
<b>America</b>			
Argentina	●	●	
Canada	●		
Ecuador	●		●
Messico	●		
Stati Uniti	●	●	●
Trinidad & Tobago	●		
Venezuela	●		●



## Attività di Eni

La solidità del portafoglio di asset petroliferi convenzionali e a costi competitivi nonché della base risorse con opzioni di monetizzazione anticipata garantiscono l'elevata redditività del business upstream Eni.

La forte presenza nel mercato del gas e del GNL e le competenze commerciali consentono di cogliere sinergie e di perseguire opportunità e progetti congiunti nella catena del valore degli idrocarburi.

Le strategie, i processi decisionali di allocazione delle risorse e la conduzione ordinaria del business (day-by-day operations) sono ispirati al principio cardine della creazione di valore sostenibile per i nostri azionisti e, più in generale, per i nostri stakeholders, nel rispetto dei Paesi in cui opera e delle persone che lavorano in e con Eni.

Il nostro modo di operare fondato sull'eccellenza operativa, l'attenzione alla salute, alla sicurezza e all'ambiente è volto alla prevenzione e alla riduzione dei rischi operativi.

Eni è attiva nell'esplorazione, sviluppo ed estrazione di olio e gas naturale principalmente in Italia, Algeria, Angola, Congo, Egitto, Ghana, Libia, Mozambico, Nigeria, Norvegia, Kazakhstan, Regno Unito, Stati Uniti e Venezuela, per complessivi 42 Paesi.

Upstream

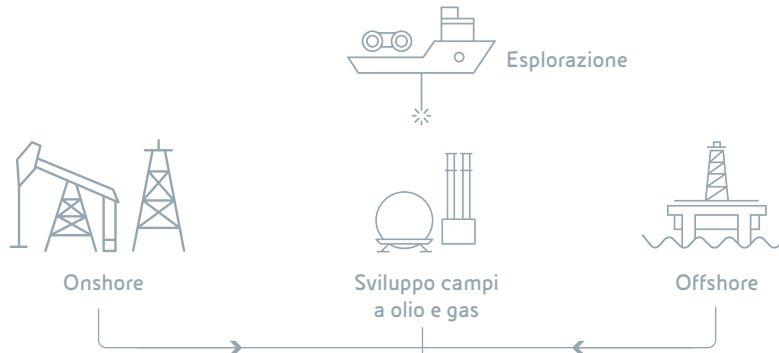

Mid-Downstream

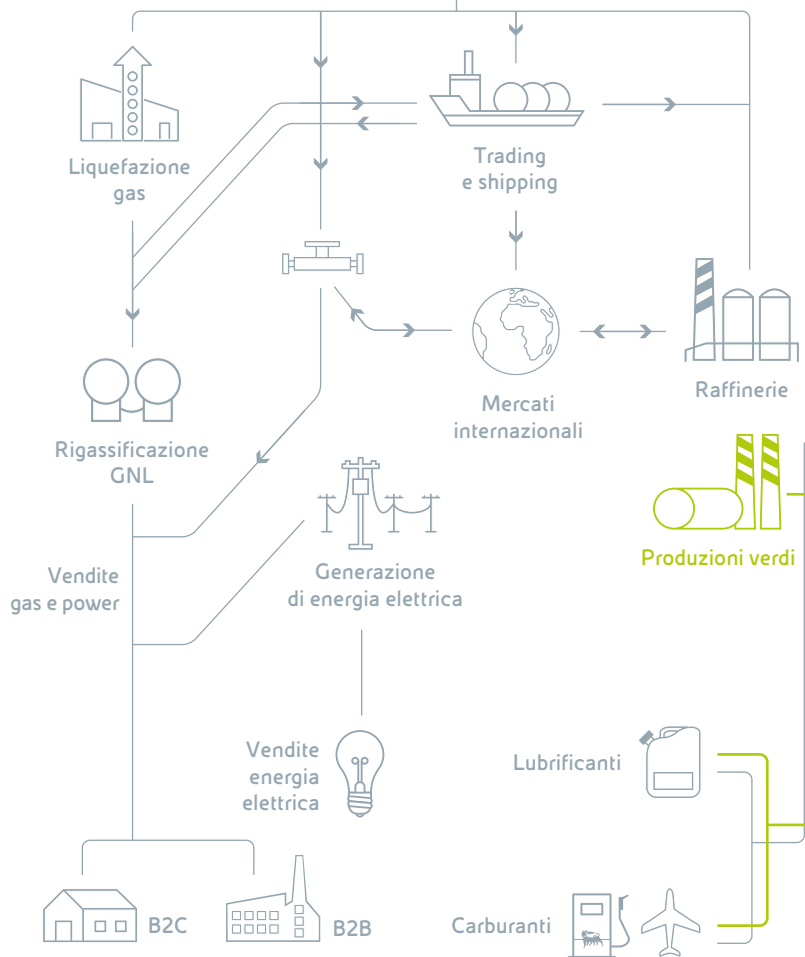

Eni commercializza gas sul mercato europeo sulla base di un portafoglio di disponibilità da produzione Eni e da contratti long-term; commercializza GNL su scala globale. Produce e vende energia elettrica con impianti a gas. Attraverso raffinerie di proprietà processa greggi per la produzione di carburanti e lubrificanti venduti all'ingrosso o tramite reti di distribuzione e distributori. Eni è attiva nel trading di olio, gas naturale, GNL ed energia elettrica.

Relazione Finanziaria Annuale 2015

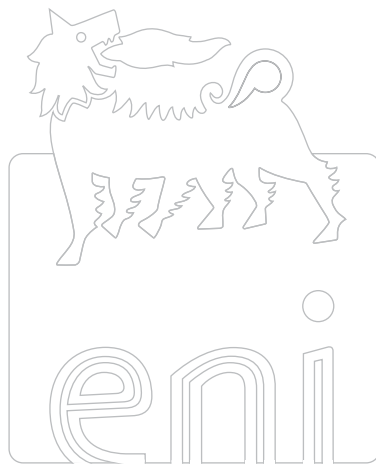





## Bilancio integrato

La Relazione sulla gestione inclusa nella Relazione Finanziaria Annuale 2015 costituisce il bilancio integrato Eni redatto sulla base dei principi contenuti nell'International Framework pubblicato dall'International Integrated Reporting Council (IIRC). Tale report ha l'obiettivo di rappresentare le performance finanziarie e di sostenibilità, evidenziando le connessioni esistenti tra il contesto competitivo, la strategia del Gruppo, il modello di business, la gestione integrata dei rischi e l'adozione di un sistema rigoroso di corporate governance.

Dal 2011 Eni partecipa all'iniziativa dell'IIRC, Pilot Programme, finalizzata alla definizione di un framework internazionale sul reporting integrato.

## Disclaimer

La Relazione Finanziaria Annuale contiene dichiarazioni previsionali (forward-looking statements), in particolare nella sezione "Evoluzione prevedibile della gestione", relative a: piani di investimento, dividendi, allocazione dei flussi di cassa futuri generati dalla gestione, evoluzione della struttura finanziaria, performance gestionali future, obiettivi di crescita delle produzioni e delle vendite, esecuzione dei progetti. I forward-looking statements hanno per loro natura una componente di rischiosità e di incertezza perché dipendono dal verificarsi di eventi e sviluppi futuri. I risultati effettivi potranno differire in misura anche significativa rispetto a quelli annunciati in relazione a una molteplicità di fattori, tra cui: l'avvio effettivo di nuovi giacimenti di petrolio e di gas naturale, la capacità del management nell'esecuzione dei piani industriali e il successo nelle trattative commerciali, l'evoluzione futura della domanda, dell'offerta e dei prezzi del petrolio, del gas naturale e dei prodotti petroliferi, le performance operative effettive, le condizioni macroeconomiche generali, fattori geopolitici quali le tensioni internazionali e l'instabilità socio-politica e i mutamenti del quadro economico e normativo in molti dei Paesi nei quali Eni opera, l'impatto delle regolamentazioni dell'industria degli idrocarburi, del settore dell'energia elettrica e in materia ambientale, il successo nello sviluppo e nell'applicazione di nuove tecnologie, ambienti nelle aspettative degli stakeholder e altri cambiamenti nelle condizioni di business, l'azione della concorrenza.

Per Eni si intende Eni SpA e le imprese incluse nell'area di consolidamento.

Assemblea ordinaria degli azionisti del 12 maggio 2016.  
L'estratto dell'avviso di convocazione è stato pubblicato su "Il Sole 24 ore" e "Financial Times" del 7 aprile 2016.

## Relazione sulla gestione

4	Lettera agli azionisti
8	Profilo dell'anno
13	Materialità e stakeholder engagement
16	Modello di business
18	Obiettivi e driver di risultato
20	Connessione delle performance
21	Strategia
22	Contesto competitivo
24	Risk Management
28	Governance
	<b>Andamento operativo</b>
32	Exploration & Production
49	Gas & Power
54	Refining & Marketing
59	Discontinued operations
	<b>Commento ai risultati e altre informazioni</b>
62	Commento ai risultati economico-finanziari
63	Conto economico
78	Stato patrimoniale riclassificato
81	Rendiconto finanziario riclassificato
88	Commento ai risultati economico-finanziari di Eni SpA
97	Fattori di rischio e incertezza
108	Evoluzione prevedibile della gestione
109	<b>Altre informazioni</b>
110	<b>Performance integrate</b>
115	Glossario

# Lettera agli azionisti

Nel 2015 il processo di trasformazione di Eni, avviato nel 2014 precorrendo il marcato trend decrescente dello scenario petrolifero, è proseguito conseguendo risultati fondamentali in termini di crescita nel core business Oil & Gas, di ristrutturazione degli assetti produttivi degli altri business, di razionalizzazione ed efficienza organizzativa.

Tra gli obiettivi conseguiti, l'operazione Saipem, perfezionata il 26 febbraio 2016 con il rimborso di tutto il credito finanziario, ha consentito oltre al deconsolidamento della partecipazione, di liberare importanti risorse finanziarie da destinare allo sviluppo delle ingenti scoperte di olio e gas, mantenendo al contempo una solida struttura patrimoniale.

Dal punto di vista industriale l'esplorazione è stata, ancora una volta, uno dei principali driver nella creazione di valore. Significative sono state le scoperte in Indonesia, Congo, Gabon e soprattutto nell'offshore profondo egiziano con il super giant Zohr che, con un potenziale di risorse fino a 850 miliardi di metri cubi di gas in posto, rappresenta il più grande ritrovamento di sempre nel mar Mediterraneo. Tutte le scoperte fatte saranno caratterizzate da un time-to-market estremamente vantaggioso; in particolare Zohr è previsto entrare in produzione a fine 2017. Complessivamente nel 2015 sono stati scoperti 1,4 miliardi di barili ad un costo unitario inferiore al dollaro.

La produzione 2015 ha raggiunto la media di 1,76 milioni di barili giorno, con una crescita del 10%, record dal 2001. Nell'anno abbiamo avviato la produzione in 10 nuovi campi rilevanti tra cui il West Hub nel Blocco 15/06 in Angola e il super giant a gas Perla in Venezuela. Questi risultati sono frutto del nostro modello di sviluppo che prevede, quando applicabile: i) un approccio per fasi, così da limitare i rischi geologici e l'esposizione finanziaria, ii) l'adozione di soluzioni modulari e standard a più basso costo e più rapida disponibilità e iii) la supervisione diretta da parte di personale Eni delle attività critiche di costruzione e commissioning. In coerenza con tale modello, le

nostre risorse saranno sempre più concentrate sui progetti operati preservando la nostra posizione di leadership nella gestione dei progetti.

Il tasso di rimpiazzo delle produzioni con nuove riserve certe è stato nel 2015 del 148% grazie al progress dei progetti in fase di realizzazione. In particolare si segnalano le promozioni di riserve in Venezuela, Congo, Ghana ed Egitto. Il portafoglio di riserve certe di idrocarburi a fine 2015 ammonta a circa 7 miliardi di barili, interamente convenzionali, con un life index di 11 anni.

Nel business della Raffinazione e del Marketing oil (R&M) abbiamo avviato tutte le iniziative di ristrutturazione degli impianti: il progetto green refinery di Venezia è in fase avanzata, quello di Gela è stato avviato mentre sono proseguite azioni diffuse di miglioramento dell'assetto impiantistico, dei consumi energetici e delle rese presso i siti a carica tradizionale. Queste azioni, unitamente al miglioramento dello scenario e alla stabile performance del marketing, hanno determinato il ritorno del settore ad un risultato operativo ed un free cash flow positivi in anticipo rispetto ai nostri piani.

Nella G&P il risultato operativo è prossimo al break-even mentre la generazione di cassa è stata eccellente per effetto del quasi completo recupero delle posizioni di take-or-pay.

Questi obiettivi sono stati raggiunti mantenendo come punti fermi la minimizzazione dei rischi ambientali e la tutela della salute e sicurezza dei nostri dipendenti e di tutti coloro i quali operano nei siti industriali di Eni.





**Emma Marcegaglia**  
Presidente



**Claudio Descalzi**  
Amministratore Delegato

I risultati ottenuti nel 2015 in termini di sicurezza sul lavoro e di contenimento delle emissioni di gas serra sono stati molto positivi grazie al nostro modello operativo basato sull'adozione di standard di eccellenza, allo stretto controllo dei processi industriali e alla sostenibilità della nostra catena del valore.

Nella sicurezza sul lavoro i nostri risultati sono da tre anni al top dell'industria. Nel 2014 l'indice di frequenza degli infortuni è stato di 0,7, inferiore del 43% rispetto alla media dei nostri competitor di 1,24. Nel 2015 abbiamo ridotto l'indice di un ulteriore 37% al valore di 0,45, a dimostrazione del nostro impegno costante verso l'obiettivo "zero infortuni".

In termini di gas serra abbiamo ridotto le emissioni di CO<sub>2</sub> nel quadriennio 2010-2014 del 27%, da 59 a 43 milioni di tonnellate, realizzando un livello di emissione unitario pari a 0,2 milioni per tonnellata prodotta di olio equivalente. E per il futuro ci siamo posti l'obiettivo ambizioso di ridurre del 43% le emissioni unitarie entro il 2025. Ciò è stato e sarà possibile grazie al piano d'azione adottato, in grado di coniugare traguardi di breve e di lungo termine. Le leve di questo piano sono: i) la concentrazione del portafoglio su progetti convenzionali che hanno un minore volume di emissioni, ii) la crescente esposizione al gas, iii) il perseguimento di progetti di efficienza energetica e di riduzione del flaring gas, iv) la riconversione di parte della nostra capacità di raffinazione alla produzione di carburanti a carica rinnovabile. Inoltre quest'anno abbiamo costituito una nuova business unit "Energy Solution" con la missione di identificare e sviluppare

opportunità di crescita nel business delle fonti di energia rinnovabili e abbiamo iniziato a considerare nella valutazione degli investimenti un costo figurativo aggiuntivo di emissione pari a 40 dollari a tonnellata così da enfatizzare l'efficienza energetica tra i requisiti di redditività dei progetti.

Infine registriamo per il dodicesimo anno consecutivo l'assenza di blow-out e incidenti di pozzo.

#### Indice di frequenza infortuni totali registrabili

n. di infortuni totali/1.000.000 ore lavorate - Esclusa Saipem

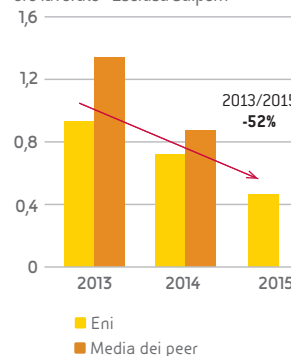

#### Emissioni GHG

TCO<sub>2</sub> eq/tep

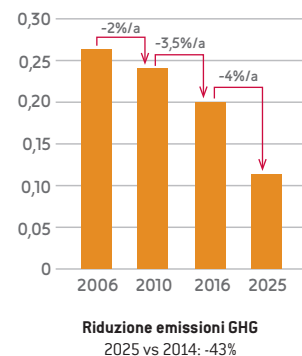

Con questa strategia Eni ha realizzato solidi risultati finanziari nel 2015<sup>1</sup>.

Innanzitutto la cassa operativa. La generazione di €12,2 miliardi, in riduzione di solo il 15% rispetto al calo di circa il 50% del Brent, colloca Eni tra i best performer nel settore Oil & Gas. Tale

[1] I risultati di seguito descritti escludono il contributo dei settori Saipem e Versalis, in fase di dismissione.

risultato è stato conseguito principalmente grazie al contributo del settore E&P che, con circa €9 miliardi, si conferma il principale driver di generazione; azioni di ottimizzazione del circolante di tutti i business hanno inoltre contribuito a questo risultato. Gli investimenti tecnici a cambi omogenei sono stati ridotti del 17% rispetto al precedente anno e sono stati finanziati al 100% con il flusso di cassa operativo in presenza di un prezzo Brent di circa 50 \$/barile, con un sostanziale miglioramento rispetto alla previsione iniziale di copertura a \$63. Il cash out per dividendi è stato di €3,46 miliardi. L'indebitamento finanziario netto a fine 2015, assumendo gli effetti pro-forma dell'operazione Saipem alla data del 31 dicembre 2015, scende di €4,8 miliardi e il leverage si ridetermina in 0,22 rispetto al dato di bilancio di 0,31.

L'utile operativo adjusted di €4,1 miliardi subisce gli effetti negativi dello scenario per circa €9 miliardi parzialmente compensati per circa €2 miliardi dagli effetti della crescita produttiva e delle azioni di efficienza ed ottimizzazione. Il risultato netto adjusted è positivo per €0,3 miliardi.

Guardando al futuro, prevediamo che gli squilibri del mercato dovuti al perdurare della sovrapproduzione e le incertezze sulla progressione della domanda energetica globale porteranno ad una più lenta ripresa delle quotazioni del barile. Su questa base abbiamo rivisto lo scenario assumendo un prezzo di lungo termine del riferimento Brent di 65 \$/barile (\$90 nel precedente piano).

La strategia è stata quindi declinata tenendo in considerazione tre differenti orizzonti temporali: i) il breve termine, nel quale sarà perseguita la solidità finanziaria attraverso la massimizzazione del cash flow ottenuto facendo leva su un ulteriore recupero di efficienza e accelerando le rinegoziazioni dei contratti di approvvigionamento dei servizi; ii) il medio termine, con un focus sugli investimenti volti a sviluppare le rilevanti risorse in portafoglio a basso break-even, garantendo il rimpiazzo delle riserve e la crescita della produzione; iii) il lungo termine, ponendo le basi per preparare la Società a un contesto energetico a ridotto contenuto carbonico.

Prevediamo per il quadriennio 2016-2019 una manovra d'investimento di €37 miliardi (esclusi gli investimenti relativi alle dismissioni programmate), per il 90% relativa all'upstream, con una riduzione del 21% rispetto alla precedente manovra a cambi omogenei. La riduzione sarà ottenuta nonostante l'ingresso del

nuovo progetto giant di Zohr, grazie agli effetti della rifasatura/riconfigurazione di diversi progetti di sviluppo e alla riduzione attesa dei costi d'investimento conseguente alle rinegoziazioni dei contratti di fornitura upstream.

Pur in presenza di questa riduzione degli investimenti nel business E&P confermiamo un tasso di crescita medio delle produzioni di oltre il 3% nell'arco del quadriennio ottenuto grazie ai numerosi start-up previsti oltre che alla crescita nei campi avviati nel 2015. Start-up e ramp-up contribuiranno per circa 800 mila boe/giorno di nuova produzione al 2019. Tra i principali progetti: Zohr in Egitto, con FID ottenuta a inizio 2016, Jangkrik in Indonesia con i relativi contratti gas firmati nel 2015, l'East Hub del Blocco 15/06 in Angola, mentre è in fase di ramp-up il West Hub, e il progetto OCTP in Ghana con FID ottenuta nel 2015. Tra gli avvii 2016 ricordiamo Goliat in Norvegia, avviato a marzo, e il re-start di Kashagan atteso nel quarto trimestre. La redditività delle produzioni sarà sostenuta dalla riduzione dei costi operativi e, in alcuni casi, dalla revisione dei termini dei contratti minerari.

L'esplorazione continuerà a essere focalizzata sui temi near-field ad elevato valore e rapido ritorno, nonché sulla migliore delineazione delle recenti scoperte. L'obiettivo è scoprire nel periodo 2016-2019 1,6 miliardi di boe di nuove risorse a un costo unitario di \$2,3.

In Mozambico prevediamo di ottenere la decisione finale d'investimento per lo sviluppo di Coral entro il 2016, avendo già ottenuto l'autorizzazione governativa al piano di sviluppo ed avendo finalizzato i principali termini per la vendita dell'intera produzione di gas.

Nel settore Gas & Power la priorità è consolidare la redditività in uno scenario sfavorevole a causa della debole ripresa della domanda, della pressione competitiva e delle incertezze istituzionali che frenano il rilancio del gas nel mix energetico europeo. Le principali leve saranno la rinegoziazione dei contratti long-term per allineare i costi di fornitura alle condizioni di mercato, la razionalizzazione della logistica, il focus sui segmenti a elevato valore aggiunto (GNL, retail market) e, a lungo termine, le sinergie conseguibili dalla migliore valorizzazione delle riserve di gas upstream grazie alle competenze nel trading. Tali azioni fanno prevedere che l'utile operativo sia strutturalmente positivo a partire dal 2017.

Nel settore Refining & Marketing si assume un progressivo peggioramento del margine di mercato in considerazione delle criticità strutturali del sistema di raffinazione europeo dovute all'eccesso di capacità e alla pressione competitiva. Le azioni individuate puntano quindi a fronteggiare queste attese, riducendo ulteriormente il margine di break-even attraverso l'aumento della conversione, l'ottimizzazione degli assetti impiantistici e della logistica e la rifocalizzazione del portafoglio sui carburanti verdi. Nel marketing la redditività sarà sostenuta dalla differenziazione dell'offerta, la qualità e l'innovazione nel servizio e dalla riduzione del costo per litro. Sulla base di questi driver prevediamo risultati e generazione di cassa stabilmente positivi nel prossimo quadriennio.

Le azioni industriali definite nel piano ci consentiranno di preservare la generazione di cassa e di crescere in maniera selettiva, generando valore per gli azionisti. L'esecuzione di un programma di dismissioni per circa €7 miliardi, concentrato negli anni iniziali del piano, contribuirà a garantire le risorse finanziarie addizionali per mantenere gli indici di solidità patrimoniale durante la fase più acuta del downturn. Tali dismissioni deriveranno principalmente dalla diluizione delle elevate quote partecipative detenute in titoli minerari nei quali sono stati conseguiti di recente rilevanti successi esplorativi (strategia Eni del "dual exploration model").

I miglioramenti in efficienza, le rinegoziazioni dei contratti e le ulteriori flessibilità consentite dal portafoglio di titoli minerari ci consentono di abbassare le nostre soglie di prezzo Brent di

break-even. Il livello di Brent a cui è ora prevista nel 2016 la copertura, grazie anche alle dismissioni, degli investimenti e dei dividendi è stato ridotto a circa 50 \$/bl rispetto alla precedente guidance di circa 60 \$/bl, mentre per il 2017 il prezzo di cash neutrality, escluse le dismissioni, è stato ridotto a 60 \$/bl rispetto alla precedente stima di <75 \$/bl.

Siamo consapevoli dell'ampiezza e della complessità delle sfide future che richiedono massimo impegno, senso di appartenenza e dedizione da parte delle donne e degli uomini Eni affinché la Società possa continuare a progredire nella generazione di valore.

Allo stesso tempo siamo certi che grazie alla trasformazione attuata dal management, Eni oggi possa fare leva su di un eccellente posizionamento competitivo, ulteriormente rafforzato dai recenti successi esplorativi, una robusta pipeline di progetti e una solida struttura finanziaria per affrontare al meglio lo scenario.

Riteniamo che le azioni definite nel piano strategico 16-19 siano in grado di coniugare le esigenze di efficienza, selezione dello spending e disciplina di bilancio con quella di una crescita profittevole e sostenibile nel core business Oil & Gas, ponendo le basi per un robusto recupero di redditività anche in un contesto complesso come quello corrente.

Sulla base dei risultati conseguiti e delle prospettive della Società intendiamo proporre all'Assemblea degli Azionisti la distribuzione di un dividendo di €0,8 per azione di cui €0,4 pagati nel settembre 2015 come interim dividend.

17 marzo 2016

per il Consiglio di Amministrazione

**Emma Marcegaglia**  
La Presidente



**Claudio Descalzi**  
L'Amministratore Delegato



# Profilo dell'anno

Robusta generazione di cassa

€12,19 mld

con Brent a 53 \$/bl

Ottimizzazione dei costi

Capex **-17%**

Upstream opex **-13%**

G&A **-€0,6 mld**

Processo di trasformazione di Eni

cessione **12,5%**  
di Saipem

**Overview** ► Nel 2015, nonostante il crollo del prezzo del petrolio, Eni ha registrato solidi risultati grazie alla rifocalizzazione del portafoglio, alla crescita profittevole nell'upstream e all'efficienza nei costi.

**Risultati adjusted delle continuing operations su base standalone<sup>1</sup>** ► L'utile operativo adjusted è stato di €4,1 miliardi con una diminuzione del 64% (pari a €7,34 miliardi) attribuibile principalmente all'upstream (-€7,44 miliardi, -64%), determinata dall'effetto scenario/cambio per €8,8 miliardi parzialmente compensato dalla crescita produttiva e recuperi di efficienza per €2,2 miliardi mentre i minori benefici una tantum delle rinegoziazioni dei contratti gas hanno pesato per €0,7 miliardi.

L'utile netto adjusted di €0,33 miliardi evidenzia un peggioramento di €3,52 miliardi rispetto al 2014 (-91%) per effetto della flessione della performance operativa e dell'incremento del tax rate per effetto scenario.

**Ottimizzazione costi** ► I piani di efficientamento, razionalizzazione e rephasing dei costi hanno consentito di raggiungere risultati oltre le aspettative, con capex in riduzione del 17% (vs. -14% target iniziale), opex per boe -13% (vs. -7% target iniziale) e riduzione delle G&A di €0,6 miliardi (vs -€0,5 miliardi target iniziale).

**Consolidamento business mid-downstream** ► Il settore R&M ha conseguito l'utile operativo adjusted e il free cash flow positivi in anticipo rispetto al piano strategico. Il settore G&P ha conseguito l'utile operativo adjusted prossimo al break-even, in linea con le previsioni.

**Risultato netto delle continuing operations** ► Perdita netta di €7,68 miliardi per effetto di svalutazioni indotte dallo scenario petrolifero adottato da Eni.

**Cash flow** ► Robusta generazione di cassa a €12,19 miliardi, diminuita del 15%, nonostante la caduta del prezzo del Brent, -47% a 53 \$/bl. Tale flusso di cassa, unitamente agli incassi da dismissioni di €2,26 miliardi, ha consentito di finanziare la gran parte dei fabbisogni relativi agli investimenti esplorativi e nella crescita e al pagamento di dividendi agli azionisti Eni per €3,46 miliardi.

**Autofinanziamento** ► Miglioramento dell'obiettivo di autofinanziamento dei capex conseguito nel 2015 in presenza di uno scenario Brent di circa 50 \$/bl rispetto ai 63 \$/bl originariamente programmati nel periodo 2015-16.

**Leverage** ► Al 31 dicembre 2015 il leverage è pari a 0,31. L'indebitamento finanziario netto è pari a €16,86 miliardi. Con il closing dell'operazione Saipem, il debito netto si riduce di €4,8 miliardi e il leverage proforma si ridetermina in 0,22.

**Dividendo** ► I solidi risultati conseguiti e gli ottimi fondamentali dell'azienda consentono la distribuzione di un dividendo di €0,8 per azione di cui €0,4 pagati in acconto a settembre 2015.

**Cessione di Saipem** ► Il 22 gennaio 2016 è avvenuto il closing degli accordi raggiunti il 27 ottobre 2015 per la cessione al Fondo Strategico Italiano (FSI) di una quota del 12,503% del capitale sociale

[1] Non-GAAP measure. Escludono oltre alle consuete voci "profit/loss on stock" e special item, anche l'effetto dell'elisione degli utili sulle transazioni intercompany verso i settori in fase di dismissione I&C e Chimica.

**Indice di frequenza infortuni**  
(infortuni/ore lavorate) x 1.000.000

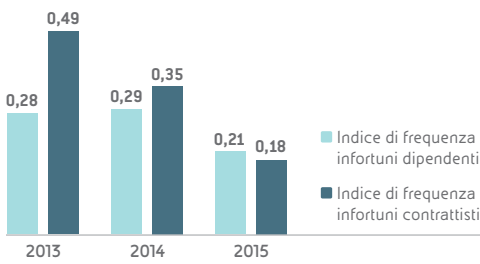

**Dividendo e dividend yield**

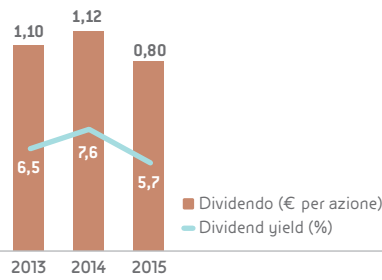

**Cash flow operativo\***

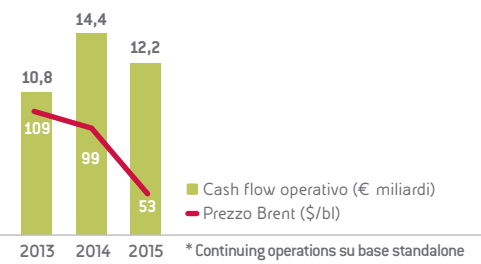

di Saipem e la contestuale entrata in vigore del patto parasociale con Eni che determina la classificazione di Saipem quale controllata congiunta. L'operazione Saipem è in linea con la strategia Eni di (i) focalizzare le risorse nel core business upstream, rendendo disponibili ulteriori fonti finanziarie da reinvestire nello sviluppo delle ingenti risorse minerarie recentemente scoperte; (ii) rafforzare la struttura patrimoniale.

**Cessione di Versalis** > In corso di definizione un accordo con un partner industriale che, acquistando una quota di controllo della società interamente controllata Versalis SpA, affiancherà Eni nella realizzazione del piano industriale necessario per lo sviluppo del settore.

**Produzione di idrocarburi** > 1,76 milioni di boe/giorno con un incremento del 10,1% rispetto al 2014 grazie al contributo degli avvii e dei ramp-up di giacimenti avviati a fine 2014 (+139 mila boe/giorno) principalmente in Angola, Venezuela, Stati Uniti e Regno Unito, delle maggiori produzioni in Libia e Iraq nonché per effetto del recupero dei crediti per investimenti vantati verso l'Iran.

**Scoperta Zohr** > Conseguita la scoperta a gas di rilevanza mondiale in Egitto presso il prospecto esplorativo Zohr nelle acque profonde del Mar Mediterraneo. Il giacimento ha il potenziale di contenere fino a 850 miliardi di metri cubi di gas in posto. Il piano di sviluppo è stato approvato nel febbraio 2016 con first gas atteso nel 2017.

**Successi esplorativi** > Nel 2015 è proseguito il track record di successi esplorativi con circa 1,4 miliardi di boe di risorse accertate, rispetto a 0,5 miliardi previsti a piano, al costo unitario di \$0,7 al barile. Oltre a Zohr, i principali successi esplorativi dell'anno (Nkala Marine in Congo, Nooros in Egitto, Area D in Libia, Merakes in Indonesia) sono stati realizzati near-field in linea con la nuova strategia Eni nell'esplorazione che punta a scoperte con ridotto time-to-market e benefici immediati sul cash flow.

**Riserve certe di idrocarburi** > Le riserve certe a fine anno si attestano a 6,9 miliardi di boe con un tasso di rimpiazzo organico del 148% (135% in media dal 2010). La vita residua è di 10,7 anni.

**Sviluppo di nuovi giacimenti** > Nell'anno sono stati conseguiti 10 start-up rilevanti programmati per il 2015, tra i quali è stato avviato il giacimento giant a gas Perla nell'offshore venezuelano con un potenziale di 480 miliardi di metri cubi di gas in posto (3,1 miliardi di barili di olio equivalente), con un time-to-market di soli 5 anni, tra i migliori dell'industria. La terza fase di sviluppo permetterà di raggiungere plateau di produzione di circa 34 milioni di metri cubi/giorno. Si segnalano inoltre (i) il giacimento Cinguvu nell'ambito del progetto West Hub Development nel blocco 15/06 in Angola (Eni 35%, operatore). Inoltre a inizio 2016 è stato avviato il terzo satellite M'Pungi che porta la produzione complessiva dell'area a circa 25 mila barili/giorno in quota Eni; (ii) Nené Marine in Congo in early production a soli 8 mesi dall'ottenimento delle autorizzazioni e a sedici mesi dalla scoperta; (iii) Kizomba nell'offshore angolano, Lucius e Hadrian nell'offshore Usa del Golfo del Messico, Nooros in Egitto e West Franklin fase 2 in Regno Unito.

Produzione di idrocarburi

**1,76 mln**  
boe/giorno

Successi esplorativi

**1,4 mld boe**  
di risorse scoperte nell'anno

Riserve certe di idrocarburi

**6,9 mld boe**  
a fine anno

Sviluppo giacimenti

**10 start-up**  
rilevanti

## Profilo dell'anno

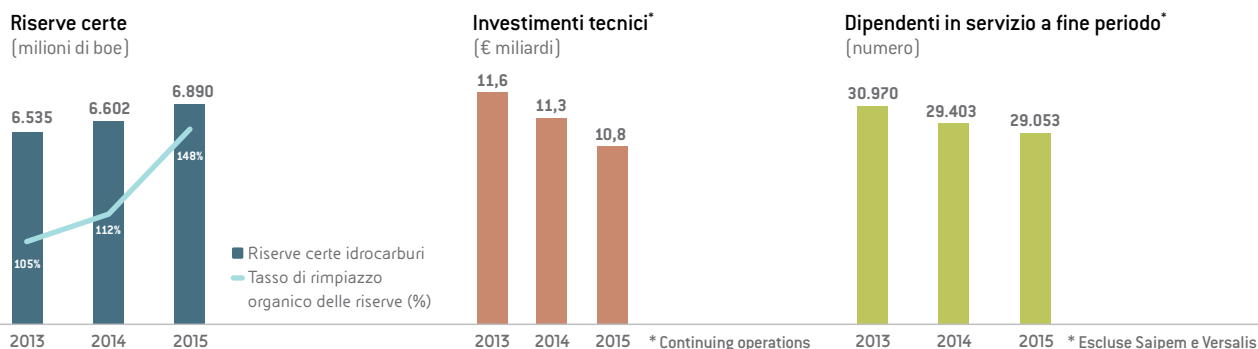

**Avvio di Goliat** ➤ Nel marzo 2016 è stata avviata la produzione di Goliat, il primo giacimento a olio a entrare in produzione nel Mare di Barents, situato nella PL 229, al largo della Norvegia. Il giacimento è stato sviluppato attraverso la più grande e sofisticata unità galleggiante di produzione e stoccaggio cilindrica (FPSO) al mondo, con una capacità di 1 milione di barili di olio. La produzione giornaliera raggiungerà 100.000 barili di olio al giorno (65.000 barili di olio al giorno in quota Eni). Secondo le stime il giacimento contiene riserve pari a circa 180 milioni di barili di olio.

**Mozambico** ➤ Approvato il piano di sviluppo della scoperta Coral relativo a 140 miliardi di metri cubi di gas. Approvata l'unitizzazione degli straddling reservoirs di Area 4 (operata da Eni) e Area 1 (operata da Anadarko).

Indice di frequenza infortuni della forza lavoro

**-42,4% vs 2014**  
in miglioramento per l'undicesimo anno consecutivo

**Sicurezza delle persone** ➤ Nel 2015 è proseguito il programma "Eni in safety" finalizzato alla comunicazione e formazione delle persone Eni in materia di sicurezza. L'iniziativa e gli altri investimenti nel campo della sicurezza hanno consentito di registrare una riduzione del 42,4% degli indici di frequenza degli infortuni della forza lavoro (-27,6% per i dipendenti e -48,6% per i contrattisti), confermando per l'undicesimo anno consecutivo il trend di miglioramento.

**Cambiamento climatico** ➤ Nel 2015 Eni e le altre aziende partecipanti alla Oil & Gas Climate Initiative, in una dichiarazione congiunta di collaborazione, hanno confermato l'impegno per limitare l'aumento medio della temperatura globale sotto i 2 gradi. Inoltre Eni insieme ad altre 5 compagnie Oil & Gas europee ha sollecitato alla United Nations Framework Convention on Climate Change (UNFCCC) e alla COP21, l'introduzione di sistemi di tariffazione delle emissioni di anidride carbonica creando quadri normativi chiari, stabili e più ambiziosi al fine di armonizzare i diversi sistemi nazionali.

**Indici di sostenibilità** ➤ Confermata per il nono anno consecutivo l'inclusione di Eni nel Dow Jones Sustainability World Index, l'indice di sostenibilità che include i titoli delle società che si distinguono per l'eccellenza dei risultati conseguiti nella sostenibilità in ciascun settore e nell'indice FTSE4Good, uno tra i più prestigiosi indici borsistici mondiali di valutazione della responsabilità sociale delle imprese a conferma dell'eccellenza Eni in ambito di sostenibilità ambientale, rispetto dei diritti umani, corporate governance e trasparenza, relazioni con gli stakeholder.

Principali dati economici e finanziari <sup>(*)</sup>				
Continuing operations		2013	2014	2015
Ricavi della gestione caratteristica	(€ milioni)	98.547	93.187	<b>67.740</b>
Utile (perdita) operativo		7.867	7.585	<b>(2.781)</b>
Utile (perdita) operativo adjusted su base standalone <sup>(b)</sup>		13.136	11.442	<b>4.104</b>
Utile (perdita) netto <sup>(a)</sup>		3.472	101	<b>(7.680)</b>
Utile (perdita) netto adjusted su base standalone <sup>(a) (b)</sup>		3.854	3.854	<b>334</b>
Utile (perdita) netto - discontinued operations <sup>(a)</sup>		1.688	1.190	<b>(1.103)</b>
Utile (perdita) netto di Gruppo <sup>(a)</sup> (continuing e discontinued operations)		5.160	1.291	<b>(8.783)</b>
Utile (perdita) complessivo <sup>(a)</sup>		3.164	5.996	<b>(4.503)</b>
Flusso di cassa netto da attività operativa su base standalone <sup>(b)</sup>		10.818	14.387	<b>12.189</b>
Investimenti tecnici		11.584	11.264	<b>10.775</b>
<i>di cui: ricerca esplorativa</i>		1.669	1.398	<b>820</b>
<i>sviluppo riserve di idrocarburi</i>		8.580	9.021	<b>9.341</b>
Dividendi per esercizio di competenza <sup>(c)</sup>		3.979	4.037	<b>2.857</b>
Dividendi pagati nell'esercizio		3.949	4.006	<b>3.457</b>
Totale attività a fine periodo		138.341	146.207	<b>134.792</b>
Patrimonio netto comprese le interessenze di terzi a fine periodo		61.049	62.209	<b>53.669</b>
Indebitamento finanziario netto a fine periodo		14.963	13.685	<b>16.863</b>
Capitale investito netto a fine periodo		76.012	75.894	<b>70.532</b>
<i>di cui: Exploration &amp; Production</i>		45.699	47.629	<b>50.522</b>
<i>Gas &amp; Power</i>		8.462	9.031	<b>5.803</b>
<i>Refining &amp; Marketing</i>		8.737	6.738	<b>5.492</b>
Prezzo delle azioni a fine periodo	(€)	17,5	14,5	<b>13,8</b>
Numero medio ponderato di azioni in circolazione	(milioni)	3.622,8	3.610,4	<b>3.601,1</b>
Capitalizzazione di borsa <sup>(d)</sup>	(€ miliardi)	63	52	<b>50</b>

[\*] Da continuing operations. I risultati dei settori in fase di dismissione, Saipem e Versalis, sono stati rilevati come discontinued operations secondo i criteri di cui all'IFRS5. I periodi di confronto sono stati riesposti.

(a) Di competenza Eni.

(b) Misure di risultato Non-GAAP. Escludono del tutto e non limitatamente ai rapporti con terzi, il contributo di Saipem e Versalis alle continuing operations, assumendo pertanto il deconsolidamento di Saipem e Versalis.

(c) L'importo 2015 (relativamente al saldo del dividendo) è stimato.

(d) Prodotto del numero delle azioni in circolazione per il prezzo di riferimento di borsa di fine periodo.

Principali indicatori reddituali e finanziari				
		2013	2014	2015
Utile (perdita) netto - continuing operations				
- per azione <sup>(a)</sup>	(€)	0,96	0,03	<b>(2,13)</b>
- per ADR <sup>(a) (b)</sup>	(\$)	2,55	0,08	<b>(4,73)</b>
Utile (perdita) netto adjusted - continuing operations				
- per azione <sup>(a)</sup>	(€)	0,69	0,61	<b>(0,19)</b>
- per ADR <sup>(a) (b)</sup>	(\$)	1,83	1,62	<b>(0,42)</b>
Cash flow - continuing operations				
- per azione <sup>(a)</sup>	(€)	3,20	3,65	<b>3,10</b>
- per ADR <sup>(a) (b)</sup>	(\$)	8,49	9,69	<b>6,89</b>
Return on average capital employed (ROACE) adjusted	(%)	8,2	6,6	<b>1,2</b>
Leverage		0,25	0,22	<b>0,31</b>
Current ratio		1,5	1,5	<b>1,4</b>
Debt coverage		77,4	96,2	<b>66,3</b>
Dividendo di competenza	(€ per azione)	1,10	1,12	<b>0,80</b>
Pay-out	(%)	80	313	<b>(33)</b>
Dividend yield <sup>(c)</sup>	(%)	6,5	7,6	<b>5,7</b>

(a) Interamente diluito. Calcolato come rapporto tra l'utile (perdita) netto/cash flow e il numero medio di azioni in circolazione nell'esercizio. L'ammontare in dollari è convertito sulla base del cambio medio di periodo rilevato dalla BCE.

(b) Un ADR rappresenta due azioni.

(c) Rapporto tra dividendo di competenza e media delle quotazioni del mese di dicembre.

Principali indicatori di performance <sup>(a)</sup>

		2013	2014	2015
Dipendenti in servizio a fine periodo	(numero)	30.970	29.403	<b>29.053</b>
di cui: - donne <sup>(f)</sup>		7.504	7.370	<b>7.254</b>
- all'estero		13.343	12.672	<b>12.333</b>
Donne in posizioni manageriali (dirigenti e quadri) <sup>(f)</sup>	(%)	23,5	23,8	<b>24,2</b>
Ore di formazione	(migliaia di ore)	1.493	1.032	<b>915</b>
Indice di frequenza infortuni dipendenti	(infortuni/ore lavorate) x 1.000.000	0,28	0,29	<b>0,21</b>
Indice di frequenza infortuni contrattisti		0,49	0,35	<b>0,18</b>
Fatality index	(infortuni mortali/ore lavorate) x 100.000.000	0,00	1,08	<b>0,39</b>
Indice di frequenza infortuni totali registrabili	(infortuni registrabili/ore lavorate) x 1.000.000	0,75	0,62	<b>0,40</b>
Oil spill operativi	(barili)	1.762	1.161	<b>1.603</b>
Emissioni dirette di gas serra	(milioni di tonnellate di CO <sub>2</sub> eq)	43,9	38,9	<b>38,5</b>
Costi di ricerca e sviluppo <sup>(b)</sup>	(€ milioni)	142	134	<b>139</b>
Spese per il territorio <sup>(c)</sup>		100	96	<b>97</b>

## Exploration &amp; Production

Riserve certe di idrocarburi	(milioni di boe)	6.535	6.602	<b>6.890</b>
Vita utile residua delle riserve certe	(anni)	11,1	11,3	<b>10,7</b>
Produzione di idrocarburi	(migliaia di boe/giorno)	1.619	1.598	<b>1.760</b>
Profit per boe <sup>(d)(e)</sup>	(\$/boe)	16,1	13,8	<b>7,4</b>
Opex per boe <sup>(d)</sup>		8,3	8,4	<b>7,2</b>
Cash flow per boe		31,9	30,1	<b>20,1</b>
Finding & Development cost per boe <sup>(e)</sup>		19,2	21,5	<b>19,3</b>
Emissioni dirette di gas serra	(milioni di tonnellate di CO <sub>2</sub> eq)	27,4	23,4	<b>22,8</b>
Acqua di formazione rieniettata	(%)	55	56	<b>56</b>
Community investment	(€ milioni)	53	63	<b>71</b>

## Gas &amp; Power

Vendite gas mondo	(miliardi di metri cubi)	93,17	89,17	<b>90,88</b>
- in Italia		35,86	34,04	<b>38,44</b>
- internazionali		57,31	55,13	<b>52,44</b>
Clienti in Italia	(milioni)	8,00	7,93	<b>7,88</b>
Vendite di energia elettrica	(terawattora)	35,05	33,58	<b>34,88</b>
Prelievi idrici/KWheq prodotto	(metri cubi/KWheq)	0,017	0,017	<b>0,015</b>
Grado soddisfazione clienti <sup>(f)</sup>	(scala da 0 a 100)	80,0	81,4	<b>85,6</b>

## Refining &amp; Marketing

Lavorazioni in conto proprio	(milioni di tonnellate)	27,38	25,03	<b>26,41</b>
Quota di mercato rete in Italia	(%)	27,5	25,5	<b>24,5</b>
Vendite di prodotti petroliferi rete Europa	(milioni di tonnellate)	9,69	9,21	<b>8,89</b>
Stazioni di servizio rete Europa a fine periodo	(numero)	6.386	6.220	<b>5.846</b>
Erogato medio per stazione di servizio rete Europa	(migliaia di litri)	1.828	1.725	<b>1.754</b>
Emissioni SO <sub>x</sub> (ossidi di zolfo)	(migliaia di tonnellate di SO <sub>2</sub> eq)	10,80	5,70	<b>5,97</b>
Indice di soddisfazione clienti	(scala likert)	8,1	8,2	<b>8,3</b>

(\*) Non includono i dipendenti delle società consolidate con metodo proporzionale.

(a) Relativi alle continuing operations.

(b) Al netto dei costi generali e amministrativi.

(c) Comprensivi di investimenti per il territorio a favore delle comunità, liberalità, contributi assicurativi, sponsorizzazioni, contributi a Fondazione Eni Enrico Mattei e a Eni Foundation.

(d) Relativo alle società consolidate.

(e) Media triennale.

(f) Valutazione media data dai risultati ottenuti dalle interviste ai clienti sulle performance relative a chiarezza, cortesia e attesa.



## Processo di determinazione della materialità per Eni

La materialità è il risultato del processo di identificazione e di prioritizzazione dei temi rilevanti di sostenibilità che influiscono sulla capacità dell'azienda di creare valore.

Il processo attuato da Eni è volto a garantire la condivisione di tali temi con i massimi livelli decisionali aziendali e l'integrazione di questi nei processi di gestione dei rischi, definizione delle strategie, stakeholder engagement, reporting e comunicazione interna ed esterna fino all'attuazione delle decisioni operative.

Il processo di determinazione della materialità ha come primo step l'identificazione dei temi rilevanti effettuata sulla base della visione strategica del top management, dei risultati del risk assessment e della prospettiva degli stakeholder.

Nel 2015 le linee guida emanate dall'Amministratore Delegato, propedeutiche alla definizione degli obiettivi del piano strategico quadriennale, hanno rimarcato i temi di sostenibilità più importanti per il business. Attraverso il risk assessment condotto nel 2015 sono state identificate le aree nell'ambito della sostenibilità rilevanti ai fini della gestione di potenziali rischi ambientali, sociali e di governance (ESG).

La prospettiva degli stakeholder, infine, è stata definita attraverso le informazioni sulle istanze di sostenibilità gestite ed elaborate da un'apposita piattaforma informatizzata web-based, capace non solo di monitorare i temi rilevanti per gli stakeholder ma anche di definire il loro grado di criticità rispetto alle attività aziendali, facilitare la loro gestione e il monitoraggio delle relazioni.

A seguito dell'identificazione dei temi rilevanti, la valutazione della relativa importanza è stata realizzata sulla base di criteri specifici per ciascun ambito considerato.

La visione strategica del top management ha considerato l'importanza di ciascun tema ai fini della creazione di valore per l'azienda. Il risk assessment ha determinato l'impatto e la probabilità di accadimento dei potenziali rischi derivanti dai singoli temi. La prospettiva degli stakeholder ha evidenziato l'importanza di ciascun tema così come percepita dalle diverse tipologie di interlocutori aziendali.

La combinazione dei risultati delle tre valutazioni precedenti ha consentito la prioritizzazione dei temi rilevanti.

I temi di sostenibilità individuati come materiali al termine di questo processo sono:

- Integrità nella gestione del business (trasparenza, anticorruzione, diritti umani);
- Sicurezza e asset integrity;
- Pari opportunità per tutte le persone;
- Contrasto al cambiamento climatico (riduzione GHG, efficienza energetica) e riduzione degli impatti ambientali (tutela della risorsa idrica, biodiversità, oil spill);
- Sviluppo locale/Local content e promozione dell'accesso all'energia;
- Innovazione tecnologica.

## Attività di stakeholder engagement

Eni ritiene che la partecipazione e il coinvolgimento dei propri stakeholder nelle scelte di business siano elementi fondamentali per contribuire allo sviluppo dei territori in cui opera; tali fat-

Stakeholder	Modalità di engagement e azioni intraprese
<b>Persone di Eni</b>	Workshop (ad es.: progetti di compliance e integrity per supportare la conformità delle attività Eni ai valori e alla cultura aziendale); Condivisione della strategia aziendale e dei risultati annuali attraverso il progetto HR Ambassador e il programma Engagement; Piano di comunicazione attraverso i portali myEni e myEni International; Iniziative di brand activation; e-mailing a cascata per progetti di business rilevanti; Programmi di formazione e training on the job anche nella modalità "distance learning"; Iniziative di welfare aziendale; Iniziative di informativa e screening sanitari; Dialogo con i rappresentanti del Comitato Aziendale Europeo (CAE) sulle politiche Eni in ambito europeo e con i rappresentanti dell'Osservatorio Europeo per la sicurezza e salute dei lavoratori.
<b>Comunità finanziaria</b>	Conference call sui risultati trimestrali e presentazione del piano strategico; Road Show con investitori istituzionali in Europa, Nord America e Asia; Partecipazione a conferenze organizzate dai brokers; Field-trip in Norvegia per analisti sell-side; Engagement dei principali investitori specializzati su temi Environment, Social e Governance (ESG) e engagement degli investitori e proxy advisors in relazione all'Assemblea degli azionisti.
<b>Comunità locali</b>	<ul style="list-style-type: none"> <li>• Emissione delle procedure operative (OPI) per la gestione degli stakeholder locali e di raccolta e gestione delle segnalazioni per tutte le realtà upstream Eni nel mondo.</li> <li>• Recepimento delle OPI in 9 paesi: Egitto, Ecuador, Italia (Distretto Centro Settentrionale, Enimed), Libia, Gabon, Ghana, Indonesia, Myanmar, Nigeria, per un totale di 14 paesi che hanno aggiornato il sistema di gestione degli stakeholder.</li> <li>• Attività di consultazione delle comunità locali nell'ambito delle attività di livelihood restoration in Kazakhstan e Ghana.</li> <li>• Consultazioni pubbliche sui progetti di business in Mozambico, Italia, Myanmar.</li> <li>• Comitati multi-stakeholder per la progettazione, la gestione e la realizzazione dei progetti sociali (es.: comitati di settore in Pakistan, comitati tecnici e di gestione del progetto Hinda in Congo, comitati locali in Ecuador, comitati per lo sviluppo del Green River Project in Nigeria).</li> <li>• Workshop per la condivisione del Local Report "Eni in Basilicata" con gli stakeholder locali.</li> </ul>
<b>Istituzioni nazionali, europee ed internazionali, organismi internazionali</b>	Iniziative di informazione, sensibilizzazione e approfondimento tecnico; Incontri periodici con rappresentanti politici e istituzionali locali, nazionali, europei e con le rappresentanze diplomatiche estere in Italia; Sopralluoghi e visite istituzionali presso i siti produttivi; Supporto in procedimenti autorizzativi a livello nazionale e territoriale; Incontri a livello nazionale, europeo e internazionale con rappresentanti di enti, organismi pubblici e privati e think tank di rilievo; Partecipazione attiva a conferenze dei servizi, tavoli tecnici, riunioni di approfondimento politico-istituzionale in sede locale, nazionale, europea e internazionale in tema di politiche energetiche e climatiche; Incontri con le delegazioni istituzionali dei principali Paesi di interesse in occasione di Expo Milano 2015.

tori, infatti, creano reciproca fiducia tra gli attori del territorio, favoriscono la costruzione del consenso e rafforzano la reputazione di Eni come partner affidabile.

Stakeholder	Modalità di engagement e azioni intraprese
<b>Sistema delle Nazioni Unite</b>	Partecipazione alle principali occasioni di confronto tra le Nazioni Unite e le imprese (Private Sector Forum, Annual Forum on Business and Human Rights, Lead Symposium); Partecipazione al programma pilota del Global Compact LEAD Board Programme per la formazione del Consiglio di Amministrazione sui temi di sostenibilità; Partecipazione ai gruppi di lavoro in materia di anticorruzione e diritti umani all'interno del Global Compact, a livello nazionale e internazionale; Sviluppo opportunità di collaborazione con World Bank/IFC; Partecipazione all'Italy/UN "Ministerial Meeting of the African LDCs on Structural Transformation, Graduation and the Post-2015 Development Agenda" in Expo Milano 2015.
<b>ONG nazionali e internazionali</b>	Dialogo con le principali ONG italiane (WWF, Greenpeace, Legambiente) sui temi ambientali del settore Oil & Gas; Dialogo con Amnesty International sulle attività in Nigeria e sulla tutela dei diritti umani delle comunità locali.
<b>Fornitori</b>	Sviluppo delle competenze organizzative, tecniche, qualità, HSE, rispetto dei diritti umani dei fornitori nell'ambito dei processi di qualifica e durante gli assessment/audit svolti presso i fornitori; Supporto nel miglioramento a seguito di valutazioni negative emerse dagli audit; Verifica del rispetto dei diritti umani nella catena di fornitura; Partecipazione ai Road Show con lo scopo di rafforzare il dialogo sui temi della prevenzione con gli operatori presenti nel territorio e per la condivisione dei processi di Vendor Management; Partecipazione al Safety Day sugli aspetti HSE nel processo di Vendor Management; Protocolli di Intesa per rilanciare specifiche aree geografiche; Approfondimento dei profili dei fornitori in ambito delle attività di Market Intelligence.
<b>Clienti e Consumatori</b>	Consolidamento del modello di relazione con le Associazioni dei Consumatori (AdC) volto a rafforzare l'attenzione su temi core quali, il risparmio e l'efficienza energetica, la sostenibilità e l'affidabilità dei prodotti e servizi Eni (biocarburanti, smart mobility); Incontri territoriali e workshop con i rappresentanti delle AdC per pianificare eventuali azioni correttive e sinergie volte a soddisfare le aspettative dei clienti in un mercato retail, quello dei settori gas e luce, sempre più competitivo; Adeguamento del modello della Conciliazione Paritetica, anche alle normative europee; Implementazione e potenziamento del canale telefonico dedicato alle AdC per agevolarle nella gestione di eventuali criticità sulle offerte gas e luce; Attività mirate sulle AdC per orientarle progressivamente verso l'utilizzo di strumenti digitali e piattaforme social.
<b>Università e Centri di ricerca</b>	Estensione Accordo Quadro con il Politecnico di Milano (PoliMI) con la firma di un Protocollo d'Intesa tra Eni e PoliMI; Definizione del nuovo Accordo Quadro con il Politecnico di Torino; Proseguimento della collaborazione con il Massachusetts Institute of Technology su upstream, solare e HSE e con Stanford University sulle tecnologie core dell'Oil & Gas e del risanamento ambientale.
<b>Altre organizzazioni nel campo della Sostenibilità</b>	Partecipazione come membro fondatore all'Oil & Gas Climate Initiative; Ruolo attivo all'interno dell'anti-corruption working group del G20; Partecipazione ai gruppi di lavoro del WBCSD, di IPIECA, alla "O&G constituency di EITI" e al gruppo di lavoro in ambito PACI.

# Modello di business

Il modello di business di Eni è volto alla creazione di valore di lungo termine per tutte le categorie di stakeholder attraverso il conseguimento degli obiettivi di redditività e di crescita, l'efficienza, l'eccellenza operativa e la prevenzione dei rischi di business, la tutela dell'ambiente e delle comunità dove operiamo, la salvaguardia della salute e sicurezza delle persone che lavorano in Eni e con Eni e il rispetto dei diritti umani, dell'etica e della trasparenza.





I capitali impiegati da Eni (finanziario, produttivo, intellettuale, naturale, umano, sociale e relazionale) sono stati classificati secondo i principi contenuti nel "The International IR Framework"

pubblicato dall'International Integrated Reporting Council (IIRC). I solidi risultati finanziari e di sostenibilità conseguiti nell'anno nonostante un debole scenario del prezzo delle commodity sono il frutto dell'utilizzo responsabile ed efficiente dei capitali.

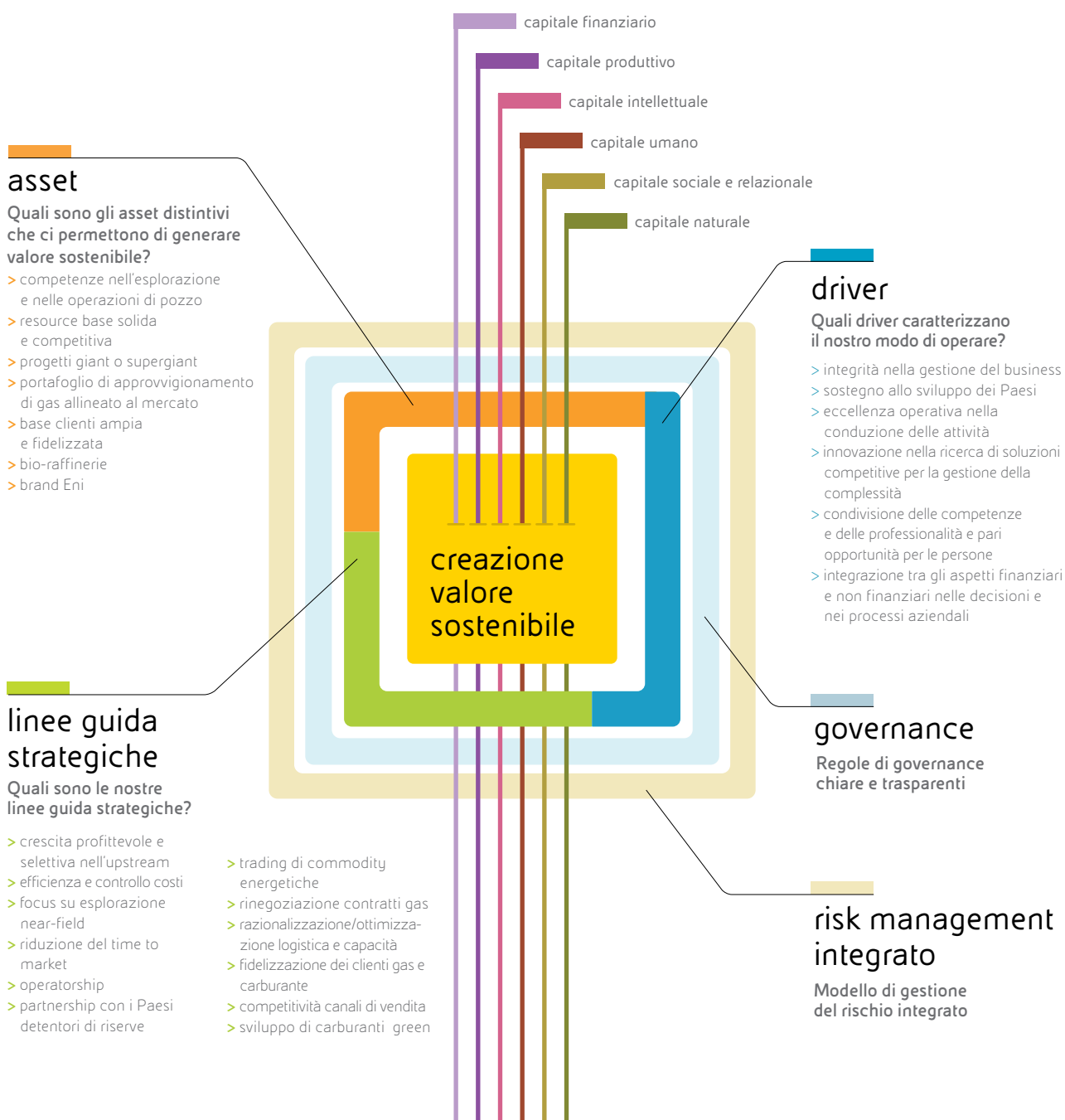
Di seguito si riporta la mappatura dei capitali utilizzati da Eni e le azioni che incidono sulla loro qualità e disponibilità. Sono evidenziati i benefici per l'azienda e per gli stakeholder che derivano dal loro impiego e dalle relative connessioni.

I risultati derivanti dall'impiego dei capitali sono disponibili nella presente Relazione finanziaria annuale e nell'Appendice di rendicontazione integrata "Performance Integrate".



	stock di capitale	principali azioni	creazione di valore per l'azienda	creazione di valore per l'esterno
 <b>capitale finanziario</b>	<ul style="list-style-type: none"> <li>- Struttura Finanziaria</li> <li>- Riserve di liquidità</li> </ul>	<ul style="list-style-type: none"> <li>- Flusso di cassa della gestione</li> <li>- Finanziamenti bancari</li> <li>- Prestiti obbligazionari</li> <li>- Mantenimento liquidità strategica</li> <li>- Politiche di hedging</li> <li>- Dividendi</li> <li>- Monitoraggio investimento in circolante</li> </ul>	<ul style="list-style-type: none"> <li>- Operatività del business</li> <li>- Riduzione costo del capitale</li> <li>- Riduzione del circolante</li> <li>- Ottimizzazione leva finanziaria</li> <li>- Opportunità M&amp;A</li> <li>- Protezione da volatilità mercati</li> <li>- Merito creditizio</li> </ul>	<ul style="list-style-type: none"> <li>- Rendimenti</li> <li>- Apprezzamento del titolo</li> <li>- Crescita socio economica dei Paesi</li> <li>- Indotto locale</li> </ul>
 <b>capitale produttivo</b>	<ul style="list-style-type: none"> <li>- Impianti onshore e offshore</li> <li>- Impianti di trasporto degli idrocarburi e di stoccaggio</li> <li>- Impianti di liquefazione</li> <li>- Impianti di raffinazione</li> <li>- Reti di distribuzione</li> <li>- Impianti termoelettrici</li> <li>- Edifici e altre immobilizzazioni</li> <li>- Riserve di idrocarburi (petrolio e gas)</li> </ul>	<ul style="list-style-type: none"> <li>- Upgrade tecnologico</li> <li>- Upgrade dei processi</li> <li>- Investimenti in business nuovi (bioraffinazione, car sharing)</li> <li>- Investimenti di mantenimento e sviluppo</li> <li>- Estensione delle certificazioni (ISO 14001, ISO 50001, EMAS, ecc.)</li> </ul>	<ul style="list-style-type: none"> <li>- Ritorni economici</li> <li>- Ampliamento portafoglio asset</li> <li>- Aumento del valore degli asset</li> <li>- Riduzione rischio operativo</li> <li>- Efficienza (energetica e produttiva)</li> <li>- Reputazione</li> <li>- Crescita delle riserve idrocarburi</li> </ul>	<ul style="list-style-type: none"> <li>- Disponibilità di fonti energetiche e prodotti green</li> <li>- Occupazione</li> <li>- Indotto locale</li> <li>- Contenimento emissioni ed uso responsabile delle risorse</li> </ul>
 <b>capitale intellettuale</b>	<ul style="list-style-type: none"> <li>- Tecnologie applicate e brevetti</li> <li>- Sistema normativo interno</li> <li>- Sistema di corporate governance</li> <li>- Gestione integrata del rischio</li> <li>- Sistemi di gestione e di controllo</li> <li>- Knowledge management</li> <li>- ICT (Green data Center)</li> </ul>	<ul style="list-style-type: none"> <li>- Investimenti R&amp;S</li> <li>- Partnership con centri di eccellenza</li> <li>- Sviluppo di tecnologie proprietarie e gestione brevetti</li> <li>- Applicazione di procedure e sistemi</li> <li>- Audit</li> </ul>	<ul style="list-style-type: none"> <li>- Vantaggio competitivo</li> <li>- Riduzione rischi</li> <li>- Trasparenza</li> <li>- Produttività</li> <li>- Licenza di operare</li> <li>- Accettabilità degli stakeholder</li> </ul>	<ul style="list-style-type: none"> <li>- Riduzione impatti ambientali e sociali</li> <li>- Trasferimento delle migliori tecnologie e delle competenze nei Paesi</li> <li>- Contributo alla lotta alla corruzione nei Paesi</li> <li>- Prodotti green</li> </ul>
 <b>capitale umano</b>	<ul style="list-style-type: none"> <li>- Salute e sicurezza persone</li> <li>- Competenze e conoscenze</li> <li>- Esperienze</li> <li>- Motivazione</li> <li>- Diversità (di genere, di età, geografica)</li> <li>- Cultura Eni</li> </ul>	<ul style="list-style-type: none"> <li>- Gestione sicurezza sul lavoro</li> <li>- Selezione, formazione e training on the job</li> <li>- Promozione dei diritti umani</li> <li>- Coinvolgimento dipendenti</li> <li>- Knowledge management</li> <li>- Welfare aziendale</li> <li>- Valorizzazione della diversità</li> <li>- Sviluppo del potenziale e sistema di remunerazione meritocratico</li> </ul>	<ul style="list-style-type: none"> <li>- Produttività</li> <li>- Efficienza</li> <li>- Competitività</li> <li>- Innovazione</li> <li>- Riduzione rischi</li> <li>- Reputazione</li> <li>- Talent attraction</li> <li>- Job enhancement – sviluppo delle carriere</li> </ul>	<ul style="list-style-type: none"> <li>- Creazione e mantenimento di posti lavoro</li> <li>- Qualità della vita (persone Eni e comunità locali)</li> <li>- Crescita e trasferimento delle competenze</li> </ul>
 <b>capitale sociale e relazionale</b>	<ul style="list-style-type: none"> <li>- Relazioni con gli stakeholder (istituzioni, governi, comunità, associazioni, clienti, fornitori, partner industriali, ONG, università, sindacati)</li> <li>- Brand Eni</li> </ul>	<ul style="list-style-type: none"> <li>- Stakeholder engagement</li> <li>- MoU con governi e autorità locali</li> <li>- Progetti di sviluppo locale e di Local Content</li> <li>- Partnership strategiche</li> <li>- Partecipazione attiva al dibattito internazionale</li> <li>- Sviluppo programmi di ricerca e di formazione</li> <li>- Concertazione sindacale</li> <li>- Attenzione alla qualità del servizio</li> <li>- Brand management</li> </ul>	<ul style="list-style-type: none"> <li>- Operational &amp; social licence</li> <li>- Riduzione time to market</li> <li>- Riduzione rischio Paese</li> <li>- Quote di mercato</li> <li>- Allineamento con best practice internazionali</li> <li>- Reputazione</li> <li>- Vantaggio competitivo</li> <li>- Affidabilità dei fornitori</li> <li>- Fidelizzazione clienti</li> </ul>	<ul style="list-style-type: none"> <li>- Sviluppo socio-economico locale</li> <li>- Soddisfazione clienti e fornitori</li> <li>- Condivisione competenze con territori e comunità</li> <li>- Soddisfazione e incentivazione delle persone</li> <li>- Tutela dei diritti dei lavoratori</li> </ul>
 <b>capitale naturale</b>	<ul style="list-style-type: none"> <li>- Riserve di idrocarburi (petrolio e gas)</li> <li>- Acqua</li> <li>- Biodiversità ed ecosistemi</li> <li>- Aria</li> <li>- Suolo</li> </ul>	<ul style="list-style-type: none"> <li>- Esplorazione, produzione, trasporto, raffinazione e distribuzione idrocarburi</li> <li>- Investimenti in nuovi business (bioraffinazione, car sharing)</li> <li>- Investimenti in upgrade tecnologico e di processo</li> <li>- Attività di bonifica</li> <li>- Investimenti in energie alternative</li> </ul>	<ul style="list-style-type: none"> <li>- Crescita delle riserve idrocarburi</li> <li>- Riduzione costi operativi</li> <li>- Riduzione rischi operativi (asset integrity)</li> <li>- Reputazione</li> <li>- Licenza di operare</li> <li>- Accettabilità degli stakeholder</li> </ul>	<ul style="list-style-type: none"> <li>- Riduzione del Gas Flared</li> <li>- Riduzione di Oil spill</li> <li>- Riduzione rischio blow out</li> <li>- Conservazione della Biodiversità</li> <li>- Prodotti green</li> <li>- Contenimento prelievi idrici (reiniezione e riciclo acque)</li> <li>- Efficienza energetica</li> </ul>

# Obiettivi e driver di risultato

## Generazione di cash flow e di valore

### Obiettivi 2016-2019

- **Valorizzazione e aumento delle risorse esplorative**
- **Crescita della generazione di cassa nell'Upstream**

- **Redditività e generazione di cassa sostenibile nel settore Gas & Power**

#### capitale finanziario

- Selettività degli investimenti
- Riduzione costi operativi e di struttura
- Riduzione dell'esposizione verso partner/società di Stato
- Riduzione del time to market
- Ristrutturazione portafoglio contratti gas
- Ottimizzazione capitale circolante
- Semplificazione della macchina operativa e ottimizzazione costi logistica
- Recupero redditività/ottimizzazione contratti B2B

#### capitale produttivo

- Rinnovo del portafoglio esplorativo
- HPC computing center
- Strumenti proprietari per indagini sismiche
- Crescita delle produzioni
- Operatorship
- Ottimizzazione project execution
- Asset integrity
- Gestione del portafoglio (assets)
- Sviluppo progetti di generazione elettrica fonti rinnovabili
- Presidio hub continentale
- Valorizzazione Asset Back Trading
- Integrazione con Upstream e valorizzazione progetti gas
- Ottimizzazione impianti Power
- Presidio evoluzioni regolatorie

#### capitale intellettuale

- Investimenti in R&S
- Sviluppo di tecnologie proprietarie e gestione dei brevetti
- Sviluppo di tecnologie per incremento del fattore di recupero
- Gestione integrata rischio take-or-pay
- Sviluppo prodotti e servizi innovativi
- Evoluzione dei processi e dei sistemi

#### capitale umano

- Gestione sicurezza sul lavoro
- Knowledge management
- Selezione, formazione e training on the job
- Valorizzazione competenze interne
- Promozione dei diritti umani e cultura integrity
- Gestione sicurezza sul lavoro
- Riorganizzazione/efficienza operativa
- Valorizzazione competenze interne
- Change management

#### capitale sociale e relazionale

- Sviluppo partnership con governi e autorità locali
- Progetti di sviluppo locale e di Local content
- Aumento dell'accesso all'energia
- Rispetto dei diritti umani
- Promozione della trasparenza
- Gas advocacy
- Relazioni con fornitori/clienti
- Capacità negoziale

#### capitale naturale

- Incremento riserve esplorative
- Riduzione oil spills
- Riduzione emissione GHG
- Riduzione blowout attraverso ottimizzazione programmi pozzo
- Valorizzazione del gas per zero gas flaring
- Tutela biodiversità e aree sensibili
- Iniziative di efficienza energetica
- Promozione efficienza energetica verso i clienti

Il quadro sinottico riportato illustra le azioni intraprese su ciascun capitale e il contributo al raggiungimento degli obiettivi di business. Si è provveduto a classificare le diverse azioni sulla base dei quattro obiettivi strategici che guidano i settori di attività di Eni. Le azioni qui riportate costituiscono le modalità di gestione delle varie forme di capitale che meglio consentono di raggiungere i successi di business, da un lato riducendo i rischi e dall'altro aumentando la redditività.

Per ulteriori dettagli sui KPI finanziari e non finanziari si veda l'Appendice di rendicontazione integrata "Performance Integrate". Per l'approfondimento delle connessioni tra azioni evidenziate nell'ambito del business Upstream (prima colonna della matrice), capitali impiegati e risultati finanziari e non-finanziari conseguiti nel 2015, si veda la pagina successiva "Connessione delle performance".

### - Risultato operativo e free cash flow stabilmente positivi nel settore R&M

- Selettività degli investimenti
- Riduzione costi operativi

- Riconversione/razionalizzazione siti critici
- Promozione dell'efficienza energetica

- Investimenti in R&S
- Business innovation
- Ricerca applicata in business green

- Gestione sicurezza sul lavoro
- Valorizzazione competenze interne
- Processi di mobilità interna
- Sviluppo nuove professionalità

- Concertazione sindacale
- Gestione degli stakeholder locali

- Investimenti nella bioraffinazione
- Promozione dell'efficienza energetica

### - Focus sull'efficienza

- Riduzione investimenti
- Riduzione costi generali e amministrativi
- Ottimizzazione capitale circolante

- Reingegnerizzazione dei processi
- Lean Organization

- Sviluppo di tecnologie proprietarie e gestione dei brevetti
- Continuous improvement
- Change management

- Gestione sicurezza sul lavoro
- Coinvolgimento dei dipendenti
- Valorizzazione competenze interne
- Insourcing attività

- Concertazione sindacale
- Gestione degli stakeholder

- Promozione dell'efficienza energetica
- Uso efficiente delle risorse

# Connessione delle performance

La seguente mappa evidenzia graficamente le connessioni causa-effetto tra le specifiche azioni intraprese nell'upstream in coerenza con le principali linee guida strategiche definite dal management in risposta al deterioramento dello scenario petrolifero.

Sono illustrate graficamente le connessioni tra singole azioni che influiscono sulla conduzione dei business e producono ri-

sultati finanziari, generando valore per gli stakeholders. In particolare sono evidenziate una o più correlazione tra indicatori non finanziari e risultati finanziari, nonché i principali rischi gestiti. L'impiego efficiente dei capitali, finanziari e non, contribuisce alla generazione di valore e al raggiungimento degli obiettivi dichiarati al mercato.

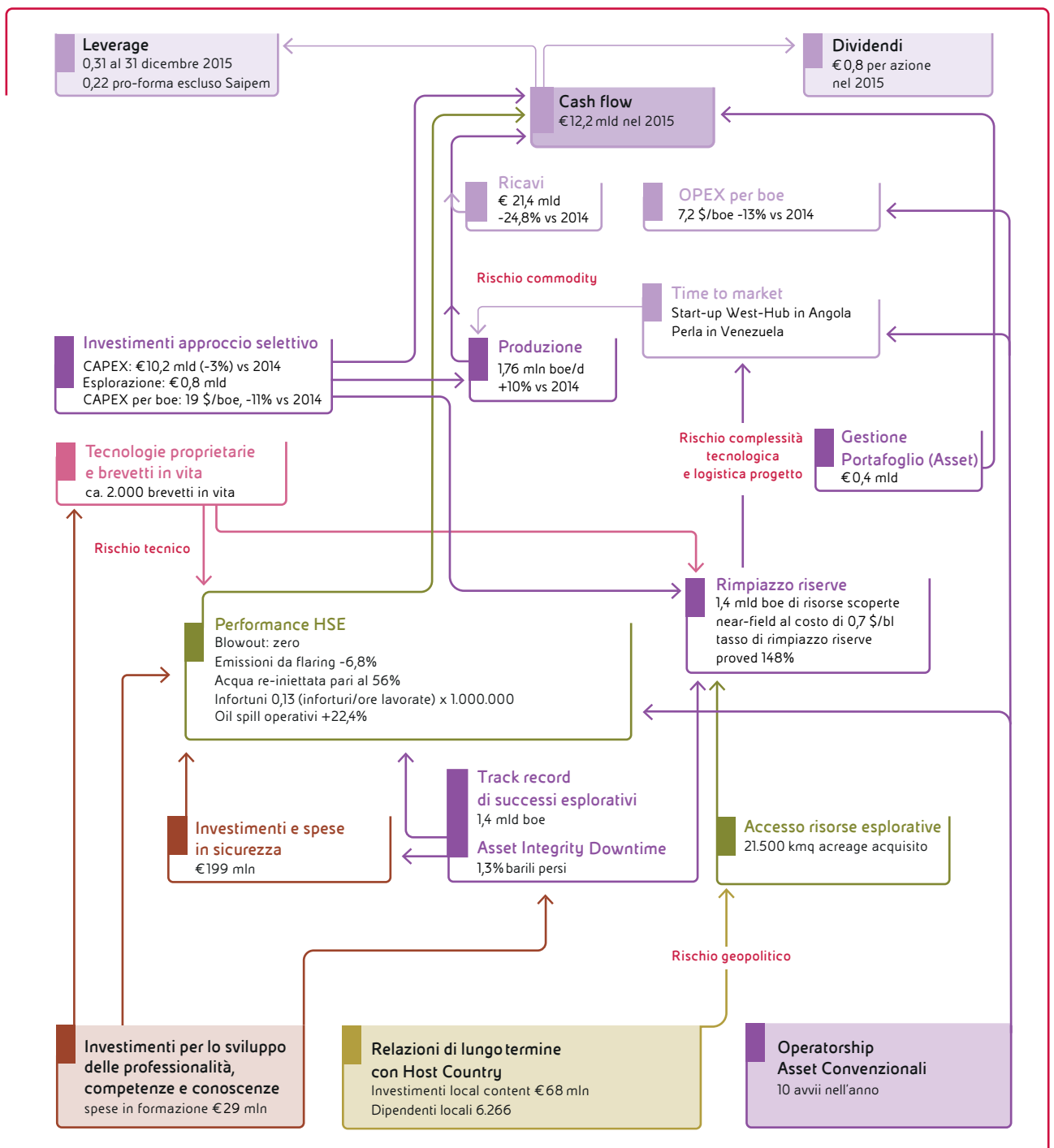



## Piano Industriale

A partire dalla seconda parte del 2015 il prezzo del petrolio ha registrato una rilevante contrazione, raggiungendo nel mese di gennaio 2016 livelli inferiori a 30 \$/bl. Nel periodo di Piano, il prezzo del petrolio è atteso in graduale crescita fino a 65 \$/bl nel 2019 a seguito del progressivo riequilibrio del mercato.

In tale contesto la strategia è stata declinata tenendo in considerazione tre differenti orizzonti temporali:

- il breve termine, perseguendo la massimizzazione del cash-flow per preservare la solidità finanziaria aumentando l'efficienza e accelerando le azioni volte alla riduzione dei costi;
- il medio termine, attraverso il focus su investimenti volti a sviluppare le rilevanti risorse in portafoglio caratterizzate da bassi break-even garantendo il rimpiazzo delle riserve e la crescita della produzione;
- il lungo termine, ponendo le basi per preparare la società ad un contesto energetico a ridotto contenuto carbonico.

Nel breve-medio l'obiettivo prioritario della generazione di cassa sarà perseguito attraverso mirate azioni industriali nei business, investimenti selettivi e focalizzati principalmente in E&P, nonché ulteriori azioni di contenimento dei costi. In particolare nella definizione del piano di investimenti sono stati privilegiati progetti ad elevato valore e con ritorni accelerati: il Piano 2016-19 prevede una spesa di €37 miliardi in diminuzione, a cambi omogenei, del 21% rispetto al Piano precedente. La riduzione è essenzialmente riferita al settore E&P nonostante lo spending incrementale relativo alla nuova scoperta nel campo di Shorouk (Egitto) e beneficia del rephasing/riconfigurazione di progetti e alle rinegoziazioni contrattuali. Il Piano 2016-19 programma dismissioni pari a circa €7 miliardi, ante imposte ed esclusa l'operazione Saipem, derivanti dalla monetizzazione anticipata delle scoperte esplorative, nonché dall'ulteriore ri-focalizzazione del portafoglio di attività sul core business.

L'effetto combinato delle azioni industriali di sviluppo in E&P, della ristrutturazione dei business mid-downstream e delle diffuse azioni di contenimento dei costi consentiranno di ridurre in modo significativo il livello di Brent di break-even di cassa raggiungendo una cash neutrality organica (incluso floor dividend) nel 2017 ad un prezzo pari a circa 60 \$/bl.

## Politica del dividendo

Nonostante il deterioramento dello scenario, in considerazione del processo di trasformazione del Gruppo e degli obiettivi di piano la società proporrà un dividendo 2016 di €0,8 per azione.



## Valorizzazione e aumento risorse esplorative e crescita della generazione di cassa

- crescita delle produzioni nel periodo 2016-19 ad un tasso medio annuo superiore al 3%, mantenendo una solida base di progetti in aree core, anche attraverso la leva dei negoziati con i Paesi produttori e lo stretto monitoraggio delle attività non operate;
- aumento dell'efficienza attraverso azioni diffuse di riduzione dei costi di struttura, di drilling ed operativi, perseguite anche tramite la rinegoziazione di contratti di fornitura a seguito dello scenario deteriorato;
- focus sul circolante attraverso l'ottimizzazione dei crediti vs terzi e partner in JV e la minimizzazione delle giacenze di magazzino;
- selettività degli investimenti al fine di ottimizzare/ridurre la spesa in uno scenario di prezzi del Brent contenuti;
- nell'esplorazione, focus su attività di appraisal delle recenti scoperte, su attività near-field in aree "legacy" e in prossimità di campi già in sviluppo, nonché sulla ricerca di nuove risorse gas in Paesi con condizioni contrattuali vantaggiose e mercati di destinazione più maturi;
- riduzione del carbon footprint attraverso il focus su temi gas e lo sviluppo di energie rinnovabili;
- valorizzazione delle risorse attraverso la monetizzazione delle scoperte effettuate con equity significativa;
- rapida messa in produzione delle risorse scoperte, attraverso l'ottimizzazione del time to market e l'approccio modulare allo sviluppo dei progetti.

Exploration & Production



## Redditività e generazione di cassa sostenibile

- completo allineamento del portafoglio di approvvigionamento alle condizioni di mercato e recupero di volumi di take-or-pay;
- recupero redditività/ottimizzazione contratti B2B;
- semplificazione della macchina operativa e ottimizzazione dei costi di logistica;
- sviluppo delle attività di trading e supporto alla valorizzazione delle recenti scoperte upstream;
- valorizzazione della customer base.

Gas & Power



## Risultato operativo e free cash flow stabilmente positivi

- progressiva riduzione del margine di break-even della raffinazione attraverso:
  - incremento della capacità di conversione (tecnologia EST);
  - riconversione delle raffinerie di Venezia e Gela in impianti green per la produzione di biocarburanti premium;
  - ottimizzazione assetti produttivi ed efficienza;
  - diversificazione materia prima e maggiore impiego di greggi extra heavy;
- incremento della redditività del marketing mediante differenziazione dell'offerta, innovazione dei prodotti e dei servizi ed efficienza nei processi commerciali e nella distribuzione dei prodotti.

Refining & Marketing

# Contesto competitivo

## Un mercato sfidante

Un contesto internazionale caratterizzato da oversupply e da bassi prezzi, le trasformazioni in atto nel business mid-downstream europeo e il graduale processo di decarbonizzazione del sistema energetico sono le principali sfide che si trovano ad affrontare le compagnie energetiche.

L'esubero di offerta e la dinamica al ribasso dei prezzi richiedono una strategia di razionalizzazione degli investimenti verso progetti con break-even più bassi e interventi di riduzione dei costi.

Nell'ambito dell'obiettivo di limitare l'aumento della temperatura globale, il gas naturale potrà assumere un ruolo centrale come principale alternativa al carbone.

## Il mercato e il contesto competitivo

### Contesto di oversupply e di bassi prezzi

Nel 2015 il bilancio petrolifero mondiale ha chiuso per il secondo anno consecutivo in surplus, raggiungendo uno dei livelli più alti di sempre con conseguente crollo del prezzo del greggio. La politica di difesa delle quote di mercato dell'OPEC e la resistenza dei produttori americani al crollo del prezzo hanno determinato l'attuale situazione di oversupply nonostante l'incremento della domanda (il più alto dal 2010). L'esubero di offerta si è tradotto in un significativo aumento delle scorte che rappresenta uno dei fattori determinanti dell'attuale debolezza dei prezzi. Nel mese di dicembre il Brent è arrivato al limite di circa 30 \$/bl, chiudendo il 2015 con una quotazione media di circa 53 \$/bl.

### Esigenza di stabilizzazione finanziaria in uno scenario altamente volatile

Il calo dei prezzi del petrolio si inserisce in un contesto generalizzato di riduzione delle quotazioni delle materie prime. Anche i prezzi del gas hanno frenato a causa del prezzo del petrolio, della debolezza della domanda e dell'oversupply offerta su scala globale. Questa situazione sembra destinata a perdurare almeno nel medio termine. Nonostante il calo del costo delle commodity, la struttura dei costi non ha seguito una dinamica sufficiente a controbilanciare il calo dei prezzi e a stabilizzare i flussi finanziari delle aziende petrolifere.

### Trasformazioni del business mid-downstream europeo

In Europa permangono le criticità di fondo dell'industria della raffinazione che rimane in surplus strutturale di benzina (seppur in contenimento grazie alla razionalizzazione della capacità di raffinazione) in un contesto in cui si riducono i mercati di sbocco. Rimane forte la concorrenza dei raffinatori – in USA, Medio Oriente, Russia, Asia – che presentano vantaggi competitivi rispetto a quelli europei. Analogamente il mercato del gas europeo – nonostante la ripresa dei consumi nel 2015 anche grazie a fattori climatici – è ancora caratterizzato da lente prospettive di crescita e da forti pressioni competitive delle fonti alternative.

### Transizione verso un energy mix a minore intensità carbonica

Le compagnie operanti nel settore energetico sono chiamate a rispondere alle sfide emerse dalla COP21 sui cambiamenti climatici e al graduale processo di decarbonizzazione del sistema energetico. In questo contesto il gas naturale rappresenta un'opportunità di riposizionamento strategico per le compagnie petrolifere in virtù della minor intensità carbonica e delle possibilità di integrazione con le fonti rinnovabili nella produzione di energia elettrica. Sarà però necessario promuovere politiche a favore della sostituzione del carbone nella generazione elettrica.

## Le risposte di Eni

## Risultati 2015

## Obiettivi 2016-2019

- Focalizzazione sul core business upstream e su temi gas
- Selezione delle risorse da sviluppare più adatte al contesto di mercato tra le nuove scoperte
- Valorizzazione della produzione convenzionale in campi caratterizzati da bassi break-even
- Valorizzazione dell'esperienza maturata in aree consolidate
- Riduzione al minimo del time to market per sostenere la crescita

Flusso di cassa netto da attività operativa

**€12,2** mld autofinanziati  
gli investimenti in uno scenario Brent a 53\$/bl

Autofinanziamento investimenti 2016 in uno scenario Brent a circa **50**\$/bl

Risorse scoperte

**1,4** mld boe

**1,6** mld boe

Investimenti totali

**€10,8** mld (-17% vs 2014)

**€37** mld, -21% vs piano precedente a cambi omogenei

Dismissioni di asset

**€7** mld  
(includendo operazione Saipem)

**€7** mld

Crescita produttiva

**1,76** milioni barili/giorno  
**+10%**

**>3%** anno

OPEX per boe

**7,2**\$/boe, -13% vs 2014

**<7**\$/boe

Riduzione G&amp;A

**€0,6** mld

**€2,5** mld cumulati nel quadriennio

Rinegoziazione contratti gas

**70%** portafoglio indicizzato al mercato

Completo allineamento del portafoglio alle condizioni di mercato

Riduzione margine di raffinazione di break-even

**\$5/bl**

circa **\$3/bl** dal 2018

Green economy

Lavorazioni green raffineria di Venezia 0,20 mln ton

Avvio lavorazioni green raffineria di Gela

Indice di frequenza infortuni totali registrabili

**0,45** n. di infortuni totali/1.000.000 ore lavorate

Trend di miglioramento a zero infortuni

Idrocarburi inviati a flaring nell'upstream

**4,28** milioni di metri cubi/giorno

**-25%**

Emissioni GHG upstream

**0,2** tonnellate CO<sub>2</sub>eq/tep

**-43%** al 2025

- Attuazione di un programma di efficienza volto a ridurre i costi di gestione generali
- Efficienza del settore upstream attraverso la riduzione di CAPEX e OPEX
- Utilizzo della leva finanziaria attraverso la dismissione di asset non strategici
- Incremento del tasso di autofinanziamento
- Diversificazione degli approvvigionamenti per catturare la deflazione dei costi
- Leva sull'eccellenza tecnologica per aumentare l'efficienza in tutti i processi industriali Eni

- Allineamento del portafoglio di approvvigionamento del gas alle condizioni di mercato
- Ottimizzazione dei costi di logistica
- Sviluppo e crescita nei segmenti di mercato value added
- Valorizzazione del GNL, sfruttando mercati a premio e l'integrazione con l'upstream
- Maggiore interconnessione dei sistemi per colmare ammanchi e surplus
- Incremento grado di conversione e flessibilità della raffinazione, ottimizzazione assetti ed efficienza
- Conversione dei business meno redditizi attraverso lo sviluppo di iniziative di green economy

- Partecipazione all'Oil & Gas Climate Initiative per la promozione di tutte le misure utili a ridurre le emissioni di CO<sub>2</sub>
- Adozione di policy interne rigorose per la gestione dei rischi legati ai cambiamenti climatici
- Utilizzo del Carbon Pricing nelle valutazioni degli investimenti
- Valorizzazione delle nuove risorse di gas scoperte in Mozambico ed Egitto
- Continua riduzione del flaring e del venting

definire le strategie per cogliere le opportunità del mondo dell'energia

# Risk management

Eni ha sviluppato e adottato un Modello di Risk Management Integrato (di seguito Modello RMI) che persegue l'obiettivo di conseguire una visione organica e complessiva dei principali rischi<sup>1</sup> aziendali, una maggiore coerenza delle metodologie e degli strumenti a supporto del risk management e un rafforzamento della consapevolezza, a tutti i livelli, che un'adeguata valutazione e gestione dei rischi può incidere sul raggiungimento degli obiettivi e sul valore dell'azienda.

## Il Modello di Risk Management Integrato

Il Modello RMI, definito e aggiornato sulla base dei principi e delle best practice internazionali, costituisce parte integrante del Sistema di Controllo Interno e Gestione dei Rischi (v. pag. 31), che prevede una governance declinata su tre livelli di controllo.

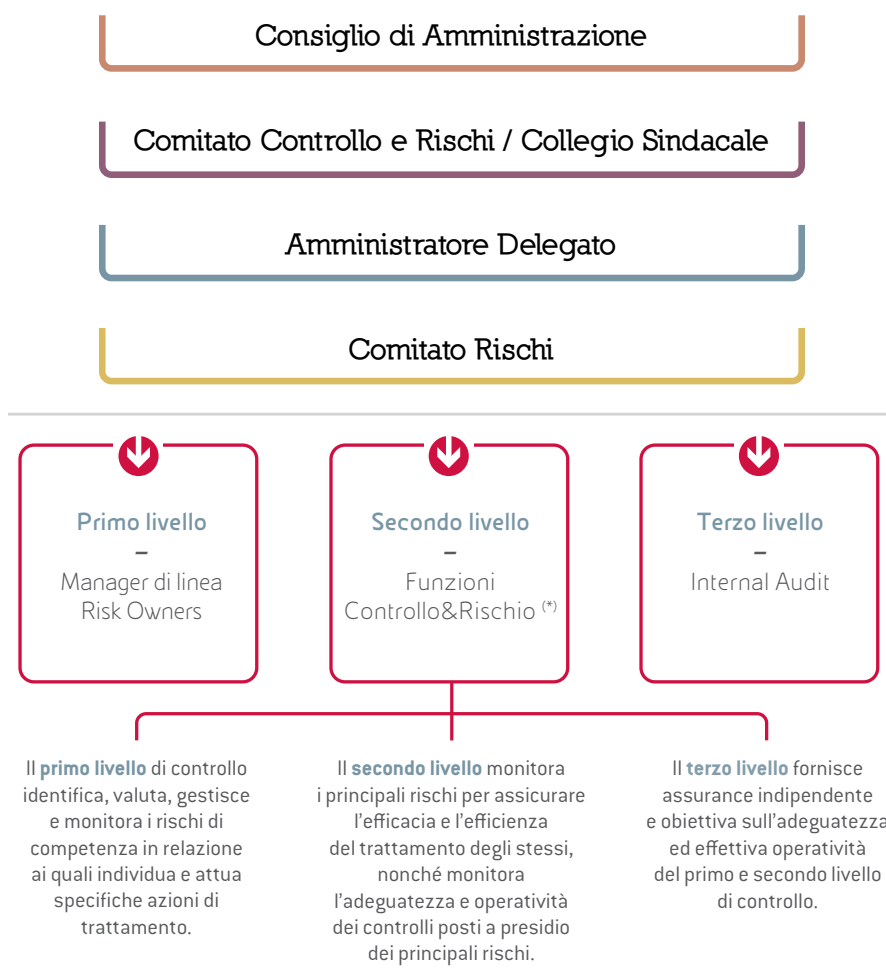

[1] Eventi potenziali che possono influire sull'attività di Eni e il cui accadimento potrebbe influenzare il raggiungimento dei principali obiettivi aziendali.

(\*) Include la funzione Risk Management Integrato.

La Risk Governance attribuisce un ruolo centrale al Consiglio di Amministrazione (CdA) il quale, previo parere del Comitato Controllo e Rischi, definisce le linee di indirizzo nella gestione dei rischi, in modo che i principali rischi di Eni risultino correttamente identificati, adeguatamente misurati, gestiti e monitorati.

Inoltre, il CdA di Eni, nell'esercizio delle proprie responsabilità e del proprio ruolo di indirizzo, determina, previo parere del Comitato Controllo e Rischi, il grado di compatibilità di tali rischi con una gestione dell'impresa coerente con gli obiettivi strategici. A tal fine, l'Amministratore Delegato (AD) di Eni, avvalendosi del processo RMI, sottopone trimestralmente all'esame del CdA i principali rischi di Eni, tenendo in considerazione l'operatività e i profili di rischio specifici di ciascuna Area di Business e dei singoli processi, in modo da realizzare una politica di governo dei rischi integrata; l'AD assicura inoltre l'evoluzione del processo di RMI in coerenza con le dinamiche di business e di contesto normativo. Infine, il Comitato Rischi, presieduto dall'AD, svolge funzioni consultive nei suoi confronti in merito ai principali rischi. A tal fine, esamina ed esprime pareri, su richiesta dell'AD, in relazione alle principali risultanze del processo RMI.

## Il processo di Risk Management Integrato

Il Modello RMI si esplicita attraverso un processo di gestione integrata del rischio continuo e dinamico, che valorizza i sistemi di gestione del rischio già esistenti a livello di Aree di Business e di processi aziendali, promuovendone l'armonizzazione con le metodologie e gli strumenti specifici del Modello RMI.

L'avvio del processo di assessment dei rischi prevede la definizione dell'ambito sulla base degli indirizzi definiti dal CdA, ossia l'individuazione dei processi e delle funzioni/unità organizzative/ management di Eni SpA e delle società controllate da coinvolgere nel processo RMI, in quanto si prevede che contribuiranno in termini rilevanti al raggiungimento degli obiettivi di Eni.

Nel corso del 2015 sono stati effettuati due cicli di assessment: nel primo semestre è stato svolto il risk assessment annuale, che ha coinvolto 60 società controllate, mentre nel secondo semestre è stato svolto l'Interim top risk assessment, che ha riguardato l'aggiornamento delle valutazioni, l'approfondimento delle cause e conseguenze e il trattamento dei top risk di Eni. In questo ciclo sono stati inoltre rivalutati alcuni dei principali rischi a livello di business. Le risultanze relative ai due cicli di assessment sono state presentate agli organi di amministrazione e controllo a luglio e dicembre 2015.

Sono stati effettuati inoltre tre cicli di monitoraggio sui top risk di Eni. Il monitoraggio dei rischi e dei relativi piani di trattamento, attraverso l'aggiornamento di opportuni indicatori (Key Risk Indicator, Key Control Indicator, Key Performance Indicator), consente di analizzare l'andamento dei rischi, lo stato di implementazione di azioni di trattamento specifiche poste in essere dal management, e di individuare eventuali aree di miglioramento nella gestione dei top risk. Le risultanze relative al monitoraggio dei top risk sono state presentate agli organi di amministrazione e controllo ad aprile, luglio e ottobre 2015.

Inoltre, è stato fornito un contributo all'elaborazione del Piano Strategico 2016-2019 attraverso l'identificazione di appositi obiettivi di de-risking sui principali rischi aziendali e di business, emanati nell'ambito delle Linee Guida 2016-19 dall'AD Eni. A fronte degli obiettivi sono state individuate azioni di trattamento specifiche, parte integrante del Piano Strategico.

Nella tabella seguente sono rappresentati i top risk di Eni rispetto agli obiettivi aziendali. Per una descrizione più approfondita di questi rischi, oltre che di ulteriori fattori di incertezza di rilevanza inferiore, si rimanda alla sezione "Fattori di rischio e incertezza".

## Obiettivi, rischi e azioni di trattamento

Obiettivi aziendali	Categoria di rischio	Principali eventi di rischio	Rif. Sezione Fattori di rischio e incertezza	Azioni di trattamento
Redditività aziendale	Rischio Commodity	Perdurare di debole crescita macro-economica e di eccesso di offerta di greggio	Pag. 97-99	Revisione della manovra degli investimenti; piano di dismissioni; riduzione del prezzo di break-even dei progetti; ottimizzazione di portafoglio con nuovi sviluppi da scoperte esplorative a minore esposizione; azioni di efficienza diffuse.
Redditività aziendale	Rischi operativi, incidenti	Rischi di blow-out e altri incidenti rilevanti agli impianti di estrazione, alle raffinerie e agli stabilimenti petrolchimici nel trasporto degli idrocarburi via mare e via terra (es. incendi/esplosioni, ecc.), con impatti sui risultati, il cash flow, la reputazione e le strategie.	Pag. 100-101	"Real time monitoring" geologico e di perforazione dei pozzi critici e valutazione pre-drill e real time dei rischi di geohazards e delle geopressioni, sviluppo tecnologico mirato e piani di gestione dell'emergenza; audit specialistici HSE e monitoraggio degli impianti; gestione e monitoraggio continuo delle operazioni di shipping e degli operatori terzi, attività di vetting.
Redditività aziendale	Rischio Paese	Instabilità politica e sociale nelle aree di presenza, che può sfociare in conflitti interni, disordini civili, atti violenti, sabotaggio, attentati, con interruzioni e perdite di produzione e interruzioni nelle forniture gas via pipe.	Pag. 99-100	Implementazione del sistema di gestione della security con analisi di misure preventive specifiche per sito; mantenimento di relazioni efficaci e durature con i paesi produttori e gli stakeholder locali, anche attraverso progetti di sviluppo sociale territoriale e di sostenibilità; utilizzo della leva di portafoglio per ridurre la presenza in paesi ad alto rischio.
Corporate Reputation	Rischio compliance	Impatto negativo sulla reputazione aziendale e sulle prospettive di business a causa del mancato rispetto (reale o percepito) di leggi e regole, in particolare in tema di anti-corrruzione, da parte del management, dei dipendenti o contrattisti, con ricadute su redditività, strategie e ritorni per gli azionisti.	Pag. 107	Costante attività formativa in materia di compliance/anti-corruzione e maggiore sensibilizzazione del management sulla cultura dell'etica aziendale e dell'integrità; attività di vigilanza sull'adeguatezza del disegno e corretta applicazione del Modello 231 (ODV); costante aggiornamento del corpo normativo interno (Codice Etico, MSG, ecc.); processo di analisi e trattamento delle segnalazioni, attività di audit, presidio continuo nella gestione dei contenziosi da parte di strutture organizzative dedicate.
Redditività aziendale e Corporate Reputation	Rischi operativi	Contenziosi in materia ambientale e sanitaria ed evoluzione della normativa HSE con l'emergere di contingent liabilities, con impatti sui costi operativi ed extra costi per le attività di bonifica.	Pag. 101-105	Presenza di un Sistema Integrato di Gestione HSE. Presenza di una struttura organizzativa trasversale dedicata all'assistenza legale su tematiche HSE; costituito comitato interfunzionale per la gestione dei contenziosi per malattie professionali, strategia difensiva ad hoc per ogni contenzioso, azioni per migliorare la prevenzione delle malattie legate al lavoro; presidio degli iter autorizzativi dei progetti di bonifica attraverso un dialogo continuo con gli Enti competenti per le attività di bonifica.
Redditività aziendale e Corporate Reputation	Rischio esterno, evoluzione normativa	Climate change con conseguenze dal punto di vista economico-finanziario in termini di limitazioni o impedimenti all'operatività in specifiche aree geografiche, aumento dei costi operativi, dei capex e dei costi di assicurazione, maggiori oneri di compliance, riduzione della domanda di gas e prodotti petroliferi.	Pag. 101-105	Strutture e metodologie dedicate alla valutazione di rischi emergenti, gestione e riduzione del gas flaring, partecipazione in contesti internazionali dedicati alla messa a punto di best practice per il settore Oil & Gas e adesione a iniziative in ambito internazionale.

Obiettivi aziendali	Categoria di rischio	Principali eventi di rischio	Rif. Sezione Fattori di rischio e incertezza	Azioni di trattamento
Rapporti con stakeholder, Sviluppo locale e Corporate Reputation	Rischio Strategico	Percezione negativa di alcuni stakeholder locali e internazionali sulle attività dell'industry Oil & Gas, con impatti anche a livello mediatico.	Pag. 101-105	Dialogo e trasparenza nei confronti degli stakeholder, sia a livello internazionale che nazionale, in merito alle attività di business e di sviluppo sul territorio, anche attraverso tavoli di lavoro. Sviluppo di iniziative di sostenibilità e di un modello per la gestione degli stakeholder, iniziative di comunicazione delle strategie e attività Eni.
Redditività aziendale	Rischio Strategico	Insuccesso nella rinegoziazione dei contratti gas long-term, di acquisto e vendita gas, e mancato recupero costi di logistica considerato l'eccesso di offerta e la pressione sui prezzi di vendita.	Pag. 101-105	Possibilità di attivare degli arbitrati internazionali in caso di fallimento delle attività di negoziazione; utilizzo del portafoglio diversificato delle fonti di approvvigionamento, funzionalmente all'obiettivo di ottimizzazione delle strategie negoziali; revisione dei contratti di vendita gas attraverso accordi commerciali o possibilità di attivare arbitrati.
Redditività aziendale	Rischio Strategico	Complessità nella finalizzazione di negoziati petroliferi, commerciali e di compravendita di asset, per cambiamenti nei governi, nel quadro legislativo dei paesi di presenza e negli scenari di mercato.	Pag. 100-101	Presenza di una struttura organizzativa centrale dedicata alla gestione delle operazioni straordinarie di portafoglio, valutazione sia di strutture di deal alternative, sia di ulteriori target di dismissione, analisi di portafoglio Eni, integrata sui diversi settori.
Redditività aziendale	Rischio controparte	Rischio di default dei paesi detentori delle riserve e solvibilità delle compagnie di stato e dei partner in joint venture. Rischio di credito commerciale.	Pag. 99-100	Presidi organizzativi e normativi dedicati al rischio di credito, iniziative/progetti specifici di ottimizzazione dei processi e ricorso al factoring. Presenza nei contratti petroliferi e commerciali di formule di securitization, clausole di default, carry agreement, pagamenti in kind; relazioni e negoziazioni istituzionali.
Redditività aziendale	Evoluzione normativa	Rischio regolatorio del settore Oil & Gas.	Pag. 106-107	Monitoraggio costante dell'evoluzione del quadro regolatorio e presidio dei rapporti con le Autorità competenti; possibilità di ricorrere per via giudiziaria contro la nuova normativa/regolamentazione introdotta dalle Autorità competenti. Valutazione ed implementazione di iniziative volte a ottenere l'adeguamento e l'ottimizzazione dei costi di logistica gas.
Redditività aziendale	Rischi operativi	Cyber security & spionaggio industriale.	Pag. 107	Presidi organizzativi e normativi dedicati alla gestione della sicurezza informatica e alla tutela delle informazioni, piani operativi di aumento della sicurezza anche a livello di siti industriali, azioni di formazione e sensibilizzazione del personale.

Integrità e trasparenza sono i principi che ispirano Eni nel delineare il proprio sistema di Corporate Governance<sup>1</sup>, elemento fondante del modello di business della Società. Il sistema di Governance, affiancando la strategia d'impresa, è volto a sostenere il rapporto di fiducia fra Eni e i propri stakeholder e a contribuire al raggiungimento dei risultati di business, creando valore sostenibile nel lungo periodo. Eni è impegnata a realizzare un sistema di Corporate Governance ispirato a criteri di eccellenza nel confronto aperto con il mercato e con tutti gli stakeholder.

Una comunicazione continua e trasparente con gli stakeholder è essenziale per comprendere meglio le loro esigenze ed è parte dell'impegno per assicurare l'effettivo esercizio dei diritti degli azionisti. In tale contesto, in continuità con le iniziative già intraprese nel 2013-2014, cogliendo l'esigenza di approfondire il dialogo con il mercato, Eni ha organizzato, con l'intervento della Presidente del Consiglio di Amministrazione, un nuovo ciclo di incontri con i principali investitori istituzionali, per presentare il sistema di governance della Società e le principali iniziative in materia di sostenibilità e responsabilità sociale d'impresa. L'iniziativa è stata particolarmente apprezzata dagli investitori che hanno confermato che la "Corporate Governance" di Eni è molto ben strutturata ed è fra le più valide. In particolare, gli investitori hanno espresso apprezzamento per la composizione del Consiglio di Amministrazione, anche in termini di diversity, le misure di "governance" adottate (es. costituzione del Comitato Sostenibilità e Scenari e processo di induction e on-going training) e la completezza e trasparenza delle informazioni fornite agli azionisti e al mercato. Inoltre, nel corso degli incontri, gli investitori hanno mostrato vivo interesse per la governance dei rischi adottata da Eni e per il grado di approfondimento nel relativo monitoraggio svolto dal Consiglio.

Nelle scelte societarie e di governance, come l'adesione alle raccomandazioni di autodisciplina italiane, il Consiglio di Amministrazione di Eni cura la trasparenza verso il mercato delle proprie decisioni, che devono essere motivate tempestivamente e documentate, per permettere una facile comprensione e valutazione.

## La struttura di Corporate Governance di Eni

La Corporate Governance di Eni è articolata secondo il modello tradizionale, che – fermi i compiti dell'Assemblea degli azionisti – attribuisce la responsabilità della gestione al Consiglio di Amministrazione, le funzioni di vigilanza al Collegio Sindacale e quelle di revisione legale dei conti alla Società di revisione.

Il Consiglio di Amministrazione e il Collegio Sindacale di Eni, così come i rispettivi Presidenti, sono nominati dall'Assemblea degli azionisti attraverso il meccanismo del voto di lista. Tre consiglieri e due sindaci, fra cui il Presidente del Collegio, sono stati nominati da azionisti diversi da quello di controllo, garantendo così alle minoranze un numero di rappresentanti superiore rispetto a quello previsto dalla legge. Anche il numero di Amministratori indipendenti previsto nello Statuto di Eni è superiore rispetto alle disposizioni di legge.

Nel maggio 2014, la scadenza degli organi ha portato a un grande rinnovo del Consiglio e del Collegio. In particolare, per la composizione del Consiglio, l'Assemblea degli azionisti ha potuto tener conto degli orientamenti espressi tempestivamente al mercato dal precedente organo in termini di diversity, professionalità, esperienza manageriale e internazionalità. Ne è risultato, quindi, un Consiglio bilanciato e ben diversificato, che migliora inoltre le richieste di legge in termini di gender diversity.

Anche a seguito del rinnovo il numero di Amministratori indipendenti presenti in Consiglio (7<sup>2</sup> dei 9 Amministratori in carica, di cui 8 non esecutivi) è superiore alle previsioni statutarie e di autodisciplina così come al numero medio presente nelle società quotate italiane<sup>3</sup>.

Il Consiglio di Amministrazione ha nominato un Amministratore Delegato e ha costituito al proprio

[1] Per maggiori approfondimenti sul sistema di Corporate Governance di Eni si rinvia alla Relazione sul governo societario e gli assetti proprietari di Eni, pubblicata sul sito internet della Società, nella sezione Governance.

[2] Ci si riferisce all'indipendenza ai sensi di legge, cui lo Statuto di Eni rinvia; ai sensi del Codice di Autodisciplina sono indipendenti 6 dei 9 Amministratori in carica.

[3] Il numero di amministratori indipendenti ai sensi sia di legge che di autodisciplina è rimasto invariato anche a seguito della cooptazione di un Consigliere, avvenuta il 29 luglio 2015, in sostituzione di un Amministratore dimissionario nominato dall'Assemblea (cfr. rappresentazione grafica alla fine del paragrafo).



interno quattro comitati, con funzioni consultive e propositive: il Comitato Controllo e Rischi<sup>4</sup>, il Compensation Committee<sup>5</sup>, il Comitato per le nomine e il Comitato Sostenibilità e Scenari, i quali riferiscono, tramite i rispettivi Presidenti, in ciascuna riunione del Consiglio sui temi più rilevanti trattati. In particolare, con l'istituzione del Comitato Sostenibilità e Scenari, il Consiglio di Amministrazione ha inteso assicurare un ulteriore presidio alle tematiche di sostenibilità.

Il Consiglio ha, inoltre, attribuito alla Presidente un ruolo rilevante nei controlli interni, in particolare con riferimento alla funzione Internal Audit, del cui Direttore propone nomina, remunerazione e risorse, gestendone direttamente il rapporto per conto del Consiglio (fatta salva la dipendenza funzionale dal Comitato Controllo e Rischi e dall'Amministratore Delegato, quale amministratore incaricato del sistema di controllo interno e di gestione dei rischi); la Presidente è quindi coinvolta nei processi di nomina dei principali soggetti di Eni incaricati dei controlli interni e gestione dei rischi, incluso il Responsabile del Risk Management Integrato, come descritti nel prossimo paragrafo.

Il Consiglio, infine, su proposta della Presidente, ha nominato un Segretario, cui ha attribuito altresì il ruolo di Corporate Governance Counsel, con compiti di assistenza e consulenza nei confronti del Consiglio e dei consiglieri, che riferisce annualmente al Consiglio stesso sul funzionamento della governance di Eni. In ragione di questo ruolo, il Segretario deve essere in possesso di adeguati requisiti anche di indipendenza e dipende gerarchicamente e funzionalmente dal Consiglio stesso e, per esso, dalla Presidente.

Si fornisce, di seguito, una rappresentazione grafica di sintesi della struttura di Corporate Governance della Società riferita al 31 dicembre 2015:

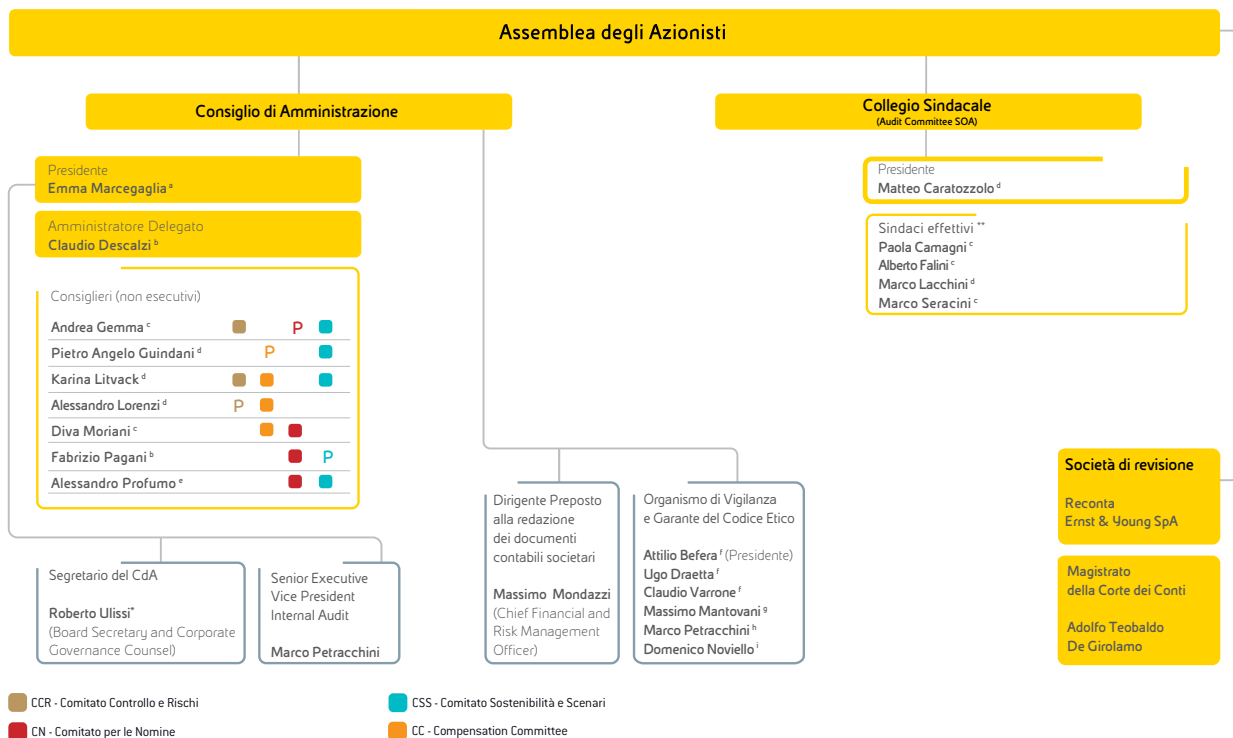

a - Componente eletta dalla lista di maggioranza, non esecutiva e indipendente ai sensi di legge.

b - Componente eletto dalla lista di maggioranza.

c - Componente eletto dalla lista di maggioranza e indipendente ai sensi di legge e di autodisciplina.

d - Componente eletto dalla lista di minoranza e indipendente ai sensi di legge e di autodisciplina.

e - Componente cooptato dal Consiglio di Amministrazione il 29 Luglio 2015 - in sostituzione del Consigliere Luigi Zingales che aveva rassegnato le proprie dimissioni dal Consiglio il 2 Luglio 2015 - indipendente ai sensi di legge e di autodisciplina.

f - Componente esterno.

g - Chief Legal & Regulatory Affairs.

h - Senior Executive Vice President Internal Audit.

i - Executive Vice President Legislazione e Contenzioso Lavoro.

\* Anche Senior Executive Vice President Affari Societari e Governance.

\*\* Si riportano di seguito le informazioni sui Sindaci supplenti:

Stefania Bettoni - Componente eletto dalla lista di maggioranza e indipendente ai sensi di legge e di autodisciplina.

Mauro Lonardo - Componente eletto dalla lista di minoranza e indipendente ai sensi di legge e di autodisciplina.

(4) Con riferimento alla composizione del Comitato Controllo e Rischi, Eni prevede che almeno due componenti possiedano un'adeguata esperienza in materia contabile, finanziaria o di gestione dei rischi, rafforzando la previsione del Codice di Autodisciplina che ne raccomanda uno soltanto.

(5) Il regolamento del Compensation Committee prevede che almeno un componente possieda adeguata conoscenza ed esperienza in materia finanziaria o di politiche retributive, valutate dal Consiglio al momento della nomina.

## I processi decisionali

Il Consiglio ha affidato la gestione della Società all'Amministratore Delegato, riservandosi in via esclusiva le attribuzioni strategiche, operative e organizzative più rilevanti, in particolare in materia di governance, sostenibilità<sup>6</sup>, controllo interno e gestione dei rischi.

Fra i compiti più rilevanti del Consiglio vi è la nomina dei ruoli chiave della gestione e del controllo aziendali, quali il Dirigente Preposto alla redazione dei documenti contabili societari e il Direttore Internal Audit, nonché la nomina dell'Organismo di Vigilanza e Garante del Codice Etico di Eni. A tal fine, il Consiglio può avvalersi dell'attività istruttoria del Comitato per le nomine.

Affinché il Consiglio possa svolgere in modo efficace il proprio compito è necessario che gli Amministratori siano in grado di valutare le scelte che sono chiamati a compiere, disponendo di adeguate competenze e informazioni. L'attuale composizione del Consiglio, diversificata in termini di competenze ed esperienze, anche internazionali, consente un esame approfondito delle diverse tematiche da più punti di vista. I consiglieri sono inoltre informati tempestivamente e compiutamente sui temi all'ordine del giorno del Consiglio. A tal fine, le riunioni del Consiglio sono oggetto di specifiche procedure che stabiliscono i tempi minimi per la messa a disposizione della documentazione, e il Presidente assicura che ciascun Amministratore possa contribuire proficuamente alla discussione collegiale.

Annualmente il Consiglio, supportato da un consulente esterno e con la supervisione del Comitato per le Nomine, effettua la propria autovalutazione ("Board Review"), di cui costituiscono elementi essenziali il confronto con le best practice nazionali e internazionali e una riflessione sulle dinamiche consiliari. A seguito della Board Review il Consiglio, se necessario, condivide un action plan per migliorare il funzionamento dell'organo e dei suoi comitati. Inoltre, il Consiglio Eni, nel corso del 2015, ha svolto una "Peer Review" dei consiglieri, consistente nel giudizio di ciascun consigliere sul contributo fornito singolarmente dagli altri consiglieri ai lavori del Consiglio. La Peer Review, effettuata per la terza volta negli ultimi anni, rappresenta un'importante innovazione nell'ambito delle società quotate italiane.

A supporto del Consiglio e del Collegio Sindacale, Eni predispone da diversi anni un programma di Induction, basato sulle presentazioni delle attività e dell'organizzazione di Eni da parte del top management. In particolare, nel corso dell'esercizio, in continuità con le iniziative già intraprese, si sono svolte ulteriori sessioni di formazione su temi istituzionali (quali corporate governance, compliance, controllo interno e gestione dei rischi) e sulle tematiche di business (in particolare, esplorazione e perforazione), con visite a siti operativi, anche all'estero. Il Consiglio ha inoltre completato l'"UN Global Compact LEAD Board Programme"<sup>7</sup>, dedicato alla formazione degli Amministratori sulle tematiche di sostenibilità.

In particolare, con il supporto di un facilitatore internazionale esperto in materia di sostenibilità, reporting integrato e management, il Consiglio ha svolto nel mese di settembre 2015 la seconda sessione del programma dedicata a "The role of the Board", volto ad approfondire i temi riguardanti il ruolo del Board nell'integrazione della sostenibilità nella strategia e nella gestione dell'impresa con particolare focus sul climate change. La prima sessione del programma, svoltasi nell'ottobre 2014, ha riguardato invece "The materiality of Sustainability", con l'obiettivo di rafforzare la consapevolezza circa l'importanza della sostenibilità per la strategia e il business dell'impresa. Il programma si è svolto con la supervisione del Comitato Sostenibilità e Scenari.

[6] In particolare, il Consiglio si è riservato la definizione delle politiche di sostenibilità, i cui risultati sono comunicati in modo integrato con quelli economico finanziari e inclusi nella Relazione Finanziaria Annuale, nonché l'esame e approvazione della rendicontazione in materia non ricompresa nel reporting integrato.

[7] Eni è componente del UN Global Compact Lead Group.

## La Politica sulla Remunerazione

La Politica sulla Remunerazione degli Amministratori e del top management di Eni, in linea con il modello di governance adottato dalla Società e con le raccomandazioni del Codice di Autodisciplina, è definita in modo tale da attrarre, motivare e trattenere persone di elevato profilo professionale e manageriale, e da allineare l'interesse del management all'obiettivo prioritario della creazione di valore per gli azionisti nel medio/lungo periodo.

A tal fine, la struttura della remunerazione del top management di Eni è definita in relazione al ruolo e alle responsabilità attribuite, considerando i riferimenti di mercato applicabili per posizioni analoghe, nell'ambito di panel di imprese comparabili con Eni per dimensione e complessità, ed è adeguatamente bilanciata tra componenti fisse e variabili.

Nell'ambito della Politica di remunerazione Eni per i ruoli esecutivi, assume particolare rilevanza la componente variabile collegata ai risultati conseguiti, attraverso sistemi di incentivazione connessi al raggiungimento di obiettivi predeterminati, misurabili e tra loro complementari, che rappresentano compiutamente le priorità essenziali della Società, in coerenza con il Piano Strategico e con le aspettative di azionisti e stakeholder, promuovendo un forte orientamento ai risultati. La remunerazione variabile dei ruoli esecutivi aventi maggiore influenza sui risultati aziendali è, inoltre, caratterizzata da una significativa incidenza delle componenti di incentivazione di lungo termine, attraverso un adeguato differimento degli incentivi in un orizzonte temporale almeno triennale in coerenza con la natura di lungo termine del business esercitato e con i connessi profili di rischio.

Per quanto riguarda in particolare le tematiche di sostenibilità, gli obiettivi dell'Amministratore Delegato, ai fini della valutazione della performance annuale, comprendono, anche per il 2016, obiettivi di sostenibilità ambientale e sul capitale umano. Gli obiettivi dei Dirigenti con Responsabilità Strategiche sono declinati sulla base di quelli assegnati al Vertice aziendale e sono focalizzati per ciascuna area di business sulla performance economico/finanziaria, operativa e industriale, sull'efficienza interna e sui temi di sostenibilità (in termini di salute e sicurezza, tutela ambientale, relazioni con gli stakeholder), nonché su obiettivi individuali assegnati in relazione al perimetro di responsabilità del ruolo ricoperto, in coerenza con quanto previsto nel Piano strategico della Società.

La Politica sulla Remunerazione è descritta nella prima sezione della Relazione sulla Remunerazione disponibile sul sito internet della Società ([www.eni.com](http://www.eni.com)) ed è sottoposta, con cadenza annuale, al voto consultivo degli azionisti in Assemblea<sup>8</sup>.

## Il sistema di controllo interno e di gestione dei rischi

Eni adotta un sistema di controllo interno e di gestione dei rischi integrato e diffuso, basato su strumenti e flussi informativi che, coinvolgendo tutte le persone di Eni, conducono da ultimo agli organi di vertice della Società e delle sue controllate. I componenti del Consiglio, così come i componenti degli altri organi sociali e tutte le persone di Eni, sono tenuti altresì al rispetto del Codice Etico di Eni (parte integrante del Modello 231 della Società), che prescrive i canoni di condotta per una gestione leale e corretta del business.

La Società ha adottato uno strumento normativo per la disciplina integrata del sistema di controllo interno e di gestione dei rischi, le cui linee di indirizzo, approvate dal Consiglio, definiscono compiti, responsabilità e modalità di coordinamento tra i principali attori del sistema.

Parte integrante del sistema di controllo interno di Eni è il sistema di controllo interno sull'informativa finanziaria, che ha l'obiettivo di fornire la ragionevole certezza sull'attendibilità dell'informativa finanziaria stessa e sulla capacità del processo di redazione del bilancio di produrre tale informativa in accordo con i principi contabili internazionali di generale accettazione.

La responsabilità di progettare, istituire e mantenere nel tempo il sistema di controllo interno sull'informativa finanziaria è affidata all'Amministratore Delegato e al Chief Financial e Risk Management Officer (CFRO) di Eni che ricopre, inoltre, il ruolo di Dirigente Preposto alla redazione dei documenti contabili societari (DP).

Pay Mix Dirigenti con responsabilità strategiche

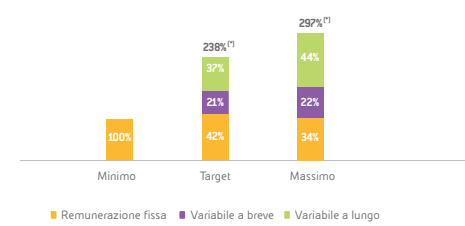

(\*) valore del pacchetto retributivo nominale in rapporto alla retribuzione fissa

(8) In particolare, Eni ha confermato nel 2015, l'ottimo consenso registrato già nel 2014 sulle proprie politiche di remunerazione, avendo espresso un voto favorevole il 94,3% degli azionisti votanti.

# Exploration & Production

Utile operativo adjusted (€ milioni)		Opex per boe (\$/boe)		Emissioni di CO <sub>2</sub> eq/produzione operata (tonnellate di CO <sub>2</sub> eq/migliaia di boe)	
2013	14.643	2013	8,3	2013	31,8
2014	11.551	2014	8,4	2014	27,5
2015	4.108	2015	7,2	2015	25,0

Produzione di idrocarburi (migliaia di boe/giorno)		Indice di frequenza infortuni (infortuni/ore lavorate) x 1.000.000		Riserve certe di idrocarburi (milioni di boe)	
2013	1.619	2013	0,23	2013	6.535
2014	1.598	2014	0,23	2014	6.602
2015	1.760	2015	0,13	2015	6.890

**1,4 miliardi di boe di risorse scoperte**

al costo unitario inferiore al dollaro/boe

**148%**

tasso di rimpiazzo organico delle riserve

**+10,1% produzione**

tasso di crescita più elevato dal 2001

**-13%**

minori opex da recuperi di efficienza

**10 start-up**

rilevanti nel 2015

**€9,3 miliardi**

di investimento di sviluppo (-12% a cambi costanti)

## Performance dell'anno

- Nel 2015 prosegue il trend di miglioramento della performance della sicurezza con ulteriore riduzione dell'indice di frequenza infortuni della forza lavoro totale (-44%). Eni continua a mantenere elevati i livelli di attenzione alla sicurezza di tutte le attività anche grazie alle continue campagne di sensibilizzazione HSE.
- Le emissioni di gas serra risultano in riduzione del 2,8% rispetto all'esercizio di confronto (-3,9% le emissioni da flaring). Le continue azioni di efficienza energetica, razionalizzazione della logistica e progetti di contenimento delle emissioni hanno più che compensato gli effetti della crescita della produzione (in riduzione l'indice di performance emissioni/produzione pari al -9,1%). Inoltre il programma di riduzione di gas flared sul campo di M'Boundi (Eni 83%, operatore), avviato nel 2014, ha ricevuto l'Excellence award 2015 dalla World Bank Global Gas Flaring Reduction nell'ambito dell'iniziativa Zero Routine Gas Flaring 2030 in considerazione del significativo contributo alla riduzione delle emissioni.
- Il trend di acqua re-iniettata continua ad attestarsi su ottimi livelli per l'industria (56% nel 2015) e per il dodicesimo anno consecutivo registriamo zero blow out.
- Nel 2015 il settore E&P registra una riduzione di €3.671 milioni di utile netto adjusted pari all'83,0% rispetto al 2014, determinata dalla flessione dei prezzi di realizzo in dollari del petrolio e del gas (-44,3% in media) che segue l'andamento del marker Brent e la debolezza del mercato del gas in Europa e Stati Uniti.
- La produzione di idrocarburi del 2015 è stata di 1.760 mila boe/giorno in aumento del 10,1% (rispetto al target del 5%), tasso di crescita più elevato dal 2001. Il ramp-up dei giacimenti avviati nell'anno contribuirà con circa 200 mila boe/giorno di nuova produzione nel 2016.
- Le riserve certe di idrocarburi al 31 dicembre 2015 ammontano a 6,9 miliardi di boe, determinate sulla base del prezzo del marker Brent di 54 \$/barile. Il tasso di rimpiazzo organico delle riserve certe è stato del 148% (135% media dal 2010). La vita utile residua delle riserve è di 10,7 anni (11,3 anni nel 2014).

## Esplorazione

- Sono state accertate 1,4 miliardi di boe di nuove risorse al costo unitario di 0,7 dollari/boe (rispetto a un target rispettivamente di 500 milioni di boe a un costo non superiore a 2 dollari/barile) prevalentemente in ambiti near-field con breve time-to-market e cash flow immediato e con

campagne di appraisal di recenti scoperte al fine di supportare la produzione. In particolare i principali successi sono stati realizzati in:

- Egitto, con la scoperta a gas di rilevanza mondiale presso il prospetto esplorativo Zohr (Eni 100%) nelle acque profonde del Mar Mediterraneo. Il giacimento con un potenziale fino a 850 miliardi di metri cubi di gas in posto avrà uno sviluppo accelerato grazie alle sinergie con le infrastrutture Eni presenti sia a mare sia a terra. Nel febbraio 2016 il progetto di sviluppo è stato approvato dalle autorità del Paese. Il first gas è previsto nel 2017;
- Congo, dove l'esplorazione delle sequenze pre-sale del blocco Marine XII (Eni 65%, operatore) continua a portare nuove scoperte a Eni e conferma l'efficacia delle proprie tecnologie esplorative su questi temi geologicamente complessi. Eni stima le risorse in posto di olio e gas delle scoperte nel blocco Marine XII in circa 5,8 miliardi di boe e con una produzione attuale di circa 15 mila boe/giorno;
- Libia con attività near-field nell'area contrattuale D (Eni 50%) con scoperte a gas e condensati;
- Ulteriori scoperte sono state effettuate in Egitto, Pakistan, Indonesia e Stati Uniti.

➤ In Angola ottenuta l'estensione di tre anni del periodo esplorativo relativo al Blocco 15/06 (Eni 36,84%, operatore) dove è stato avviato a fine 2014 il progetto West Hub.

➤ Nel Marzo 2016, Eni ha firmato con Chariot Oil & Gas un Farm-Out Agreement che prevede l'assegnazione a Eni del ruolo di operatore e una quota del 40% nei permessi esplorativi I-VI nella licenza Rabat Deep Offshore, nell'offshore del Marocco. Il completamento di questo accordo è subordinato all'autorizzazione da parte delle autorità marocchine, dei partner attuali e di altre condizioni sospensive.

➤ Ingresso nel settore petrolifero del Messico grazie alla firma di un Production Sharing Contract in qualità di operatore al 100% del Blocco 1 dove sono localizzate le scoperte Amoca, Miztón e Tecoailli in acque poco profonde con un potenziale di 800 milioni di barili di olio e 14 miliardi di metri cubi di gas in posto. Il piano di delineazione dei giacimenti che è stato sottoposto alle autorità del paese nel primo trimestre 2016, prevede la perforazione di 4 pozzi, con l'obiettivo di definire un piano di sviluppo sinergico e fast track.

➤ Finalizzato l'accordo preliminare con KazMunayGas per l'acquisizione del 50% dei diritti di ricerca e produzione del blocco di Isatay nel Mar Caspio.

➤ Il portafoglio esplorativo è stato rinnovato attraverso l'acquisizione di circa 21.500 chilometri quadrati in quota Eni di nuovo acreage in particolare in Egitto, Myanmar, Regno Unito e Costa d'Avorio, oltre il già citato Messico.

➤ Gli investimenti nell'esplorazione dell'anno ammontano a €820 milioni e hanno riguardato il completamento di 29 nuovi pozzi esplorativi (19,1 in quota Eni). Il tasso di successo commerciale è del 16,7% (25,1% in quota Eni). A fine esercizio risultano 80 pozzi in progress (41,6 in quota Eni).

## Sviluppi di portafoglio e di sostenibilità

➤ Conseguiti 10 start-up rilevanti programmati per il 2015 con 139 mila boe/giorno di nuova produzione, i principali sono stati:

- il giacimento giant a gas Perla (Eni 50%) nell'offshore venezuelano con un potenziale di 480 miliardi di metri cubi di gas in posto (3,1 miliardi di boe). Il conseguimento del plateau target di circa 34 milioni di metri cubi/giorno è previsto nel 2020. La produzione è venduta alla società di Stato PDVSA in base a un contratto con durata fino al 2036;
- nell'ambito del progetto modulare West Hub Development del Blocco 15/06 nell'offshore dell'Angola, il giacimento Cinguvu. Inoltre a inizio 2016 è stato avviato il terzo satellite M'Pungi portando la produzione complessiva a circa 25 mila barili/giorno in quota Eni;
- Nené Marine e Litchendjili nel blocco Marine XII (Eni 65%, operatore) in Congo. Il plateau complessivo dei due giacimenti nei prossimi 4 anni è stimato in circa 40 mila boe/giorno;
- Kizomba satelliti Fase 2 (Eni 20%), nell'offshore dell'Angola, con picco produttivo stimato in circa 70 mila barili/giorno;
- i giacimenti Hadrian South (Eni 30%) e Lucius (Eni 8,5%) nell'offshore del Golfo del Messico, con una produzione giornaliera complessiva stimata in circa 23 mila boe/giorno;
- altri progetti sono stati avviati in Egitto, Regno Unito, Norvegia, Stati Uniti e Italia.

➤ In Mozambico, per effetto della finalizzazione dello "Unitization and Unit Operating Agreement" (UUOA), e in pieno accordo con tutti i Concessionari dei progetti, è stata avviata l'unitizzazione per lo sviluppo dei giacimenti di gas naturale a cavallo "straddling reservoirs" tra le Aree 4 (operata da Eni) e 1 (operata da Anadarko) del bacino offshore Rovuma. In base all'UUOA, lo sviluppo degli straddling reservoirs sarà eseguito inizialmente in maniera separata ma coordinata dalle due aree fino a quando non saranno prodotti 680 miliardi di metri cubi di riserve di gas naturale (340 miliardi di metri cubi per ognuna delle aree). Gli sviluppi successivi saranno condotti congiuntamente dai Concessionari dell'Area 4 e dell'Area 1. La FID del progetto Mamba nell'area operata da Eni è prevista nel 2017.

➤ In Egitto finalizzato un accordo petrolifero di valenza strategica che prevede investimenti di \$5 miliardi (al 100%) nei prossimi anni per lo sviluppo del potenziale minerario locale. Finalizzata la revisione di alcuni parametri e termini dei contratti petroliferi esistenti, con effetti economici retroattivi al 1 gennaio 2015. L'esecuzione dell'accordo ha consentito di accelerare il recupero dei crediti commerciali scaduti vantati da Eni per forniture di idrocarburi alle Compagnie di Stato.

➤ Nel febbraio 2016 è stato approvato da parte delle autorità del Mozambico la prima fase di sviluppo del giacimento Coral (Eni 50%, operatore) che prevede la messa in produzione di 140 miliardi di metri cubi di gas.

- Firmati con la società di Stato indonesiana PT Pertamina i contratti di compravendita del GNL che sarà prodotto dal campo Jangkrik (Eni 55%, operatore) per un volume complessivo di 1,4 milioni di tonnellate/anno a partire dal 2017. Tali accordi consentono di finalizzare lo sviluppo del giacimento.
- In Ghana conseguita la decisione finale di investimento per lo sviluppo del progetto integrato a olio e gas OCTP (Eni 47,22%, operatore) con first oil previsto nel 2017.
- Nel Marzo 2016, è stata avviata la produzione del giacimento a olio di Goliat (Eni 65%, operatore) nel Mare di Barents, in Norvegia. La produzione raggiungerà 65 mila barili/giorno in quota Eni.
- Il programma Project Intégrée Hinda (PIH) nell'area di M'Boundi in Congo ha visto il coinvolgimento di circa 25.000 persone nel quinquennio 2011-2015, con iniziative mirate e condivise con le istituzioni locali nell'ambito dell'educazione, della salute, dell'agricoltura ed accesso all'acqua.
- La sostenibilità del business nel medio lungo termine rimane fattore chiave nella strategia di crescita dell'upstream con iniziative di supporto allo sviluppo locale sempre più integrate nelle attività di business. In particolare nel corso dell'anno sono stati avviati progetti in ambito sanitario, di accesso all'acqua potabile, istruzione, formazione professionale in Ghana e Mozambico; continuano le iniziative in Nigeria, Iraq ed Indonesia.
- Sono stati investiti €9.341 milioni nell'avanzamento di importanti progetti di sviluppo e nel mantenimento dei plateau produttivi (-12% a cambi costanti), in particolare in Angola, Norvegia, Egitto, Kazakistan, Congo, Indonesia, Italia e Stati Uniti.
- Nel 2015 la spesa complessiva in attività di Ricerca e Sviluppo del settore Exploration & Production è stata di €78 milioni (€83 milioni nel 2014).

## Strategia

Il modello di sviluppo upstream continuerà a essere caratterizzato dalla presenza in progetti convenzionali generati da attività organica, di grandi dimensioni e ridotti costi di sviluppo unitari, sostenibili anche a livelli contenuti di prezzi del Brent.

I rilevanti successi esplorativi hanno consentito l'accrescimento delle risorse di idrocarburi, nonché una significativa generazione di valore attraverso la rapida monetizzazione delle riserve scoperte in eccesso al rateo di rimpiazzo.

Obiettivi prioritari sono l'aumento e la valorizzazione delle risorse esplorative e la crescita della generazione di cassa.

L'aumento e la valorizzazione delle risorse esplorative saranno perseguiti attraverso: (i) la focalizzazione su attività di appraisal delle recenti scoperte (Egitto, Congo, Indonesia ed Angola), su attività near-field e incrementale in aree legacy e in prossimità di campi già in sviluppo con una previsione di nuove scoperte per 1,6 miliardi di boe al costo competitivo di \$2,3 al barile; (ii) il rinnovo del portafoglio titoli esplorativi con attenzione ai temi ad alta materialità; e (iii) la rapida messa in produzione delle risorse scoperte, attraverso l'ottimizzazione del time-to-market e la focalizzazione sulla fase di "execution" dei progetti.

La generazione di cassa sarà sostenuta: (i) dalla crescita delle produzioni a un tasso medio annuo superiore al 3%, mantenendo una solida base di progetti nelle aree core, anche attraverso la leva dei negoziati con i Paesi produttori e lo stretto monitoraggio delle attività non operate. Gli start-up pianificati e la crescita di quelli avviati nel 2015, produrranno oltre 800 mila boe/giorno nel 2019. I principali avvii sono il giacimento Goliat (Eni operatore con il 65%) nel mare di Barents in Norvegia, il progetto Jangkrik (Eni operatore con il 55%) in Indonesia, lo sviluppo a olio e gas della licenza Offshore Cape Three Points (Eni operatore con il 47,22%) in Ghana, il restart di Kashagan (Eni 16,81%) entro la fine del 2016 nonché l'accelerated start-up della scoperta giant di Zohr (Eni 100%) nell'offshore dell'Egitto e la continua messa in produzione delle scoperte del Blocco 15/06 (Eni 35%, operatore) in Angola; (ii) da un approccio modulare, per fasi, allo sviluppo dei progetti al fine di ridurre l'esposizione finanziaria e accelerare l'avvio delle produzioni; (iii) dall'aumento dell'efficienza attraverso azioni diffuse di riduzione dei costi operativi, perseguite anche attraverso la rinegoziazione dei contratti di fornitura; (iv) focus sul circolante attraverso l'ottimizzazione dei crediti vs terzi e partner in JV e la minimizzazione delle giacenze di magazzino; e (v) dalla rapida monetizzazione di quote delle scoperte effettuate.

I principali fattori di rischio che potrebbero impattare la performance dell'upstream, soprattutto nel breve/medio termine, sono: (i) il rischio scenario connesso alla flessione delle quotazioni del Brent. Le azioni di mitigazione prevedono ulteriori interventi di razionalizzazione oltre che rinegoziazioni del costo dei beni e dei servizi correlati al nuovo trend di mercato. Con riferimento agli investimenti, nel piano 2016-19 si prevede una riduzione di circa il 18% rispetto al piano precedente a parità di cambio per effetto del recupero di efficienza nell'esplorazione, focalizzata su attività near-field e di appraisal, del rephasing di progetti non sanzionati nonché della revisione dei contratti di servizio. A tali azioni si aggiunge la riduzione dei costi operativi del 12% a cambi costanti rispetto al vecchio piano; (ii) il rischio geopolitico connesso all'instabilità politica e sociale in alcuni paesi in cui Eni opera. Le attività operative Eni risultano attualmente localizzate perlopiù in aree lontane dalle zone d'instabilità mentre la parte più importante della crescita è prevista in paesi a basso/medio rischio (circa il 90% degli investimenti del quadriennio); (iii) il rischio connesso alla complessità tecnologica e logistica di alcuni progetti. Le principali azioni di mitigazione prevedono, oltre che la selezione di contrattisti adeguati, il controllo e la minimizzazione dei tempi di messa in produzione delle risorse e il mantenimento di un elevato livello di operatorship (produzioni di asset operati nel portafoglio progetti pari al 75% nel 2019 con un tasso medio di crescita nell'arco di piano del 4,3%); e (iv) il rischio tecnico connesso alle attività di drilling "critiche" relative alla perforazione di pozzi deepwater e high pressure/high temperature. Nel piano 2016-2019 il numero di pozzi critici sono previsti in riduzione del 24% e la percentuale di attività critiche operate è prevista in aumento garantendo un maggiore controllo diretto e il rispetto degli elevati standard Eni. La sostenibilità del business nel breve e lungo termine rimane fattore chiave nel raggiungimento degli obiettivi attraverso il sempre maggiore coinvolgimento di tutti gli stakeholder, delle continue relazioni con le autorità locali e perseguendo: (i) la riduzione del 30% dei volumi di gas flared di processo nel 2019 rispetto al 2014, in linea con il target del zero routine flaring al 2025; (ii) la riduzione del carbon footprint attraverso l'evoluzione degli investimenti a gas, le iniziative di energy savings e lo sviluppo di energie rinnovabili.

## Riserve

### Generalità

I criteri adottati per la valutazione e la classificazione delle riserve certe, sviluppate e non sviluppate, sono in linea con quanto previsto dalla "Regulation S-X Rule 4-10" emessa dalla Security and Exchange Commission (SEC). In particolare sono definite "riserve certe" le quantità stimate di liquidi (compresi i condensati e i liquidi di gas naturale) e di gas naturale che, sulla base dei dati geologici e di ingegneria, potranno con ragionevole certezza essere recuperate alle condizioni tecniche, contrattuali, economiche e operative esistenti al momento della valutazione.

I prezzi utilizzati per la valutazione degli idrocarburi derivano dalle quotazioni ufficiali pubblicate da Platt's Marketwire, salvo i casi in cui il loro calcolo derivi dall'applicazione di formule contrattuali in essere. I prezzi sono determinati come media aritmetica semplice dei prezzi di chiusura rilevati il primo giorno di ciascuno dei 12 mesi dell'esercizio; eventuali successive variazioni sono considerate solo se previste da contratti in essere.

I metodi alla base delle valutazioni delle riserve hanno un margine intrinseco di incertezza. Nonostante l'esistenza di autorevoli linee guida sui criteri ingegneristici e geologici da utilizzare per la valutazione delle riserve, la loro accuratezza dipende dalla qualità delle informazioni disponibili e dalla loro interpretazione. Conseguentemente le quantità stimate di riserve sono nel tempo soggette a revisioni, in aumento o in diminuzione, in funzione dell'acquisizione di nuovi elementi conoscitivi. Le riserve certe relative ai contratti di Concessione sono determinate applicando la quota di spettanza al totale delle riserve certe rientranti nell'area coperta dal contratto e producibili entro la loro scadenza. Le riserve certe relative ai contratti di PSA sono stimate in funzione degli investimenti da recuperare (Cost oil) e della remunerazione fissata contrattualmente (Profit oil). Un meccanismo di attribuzione analogo caratterizza i contratti di service.

### Governance delle riserve

Eni ha sempre esercitato un controllo centralizzato sul processo di valutazione delle riserve certe. Il Dipartimento Riserve ha il compito di: (i) assicurare il processo di certificazione periodica delle riserve certe; (ii) mantenere costantemente aggiornate le direttive per la loro valutazione e classificazione e le procedure interne di controllo; (iii) provvedere alle necessarie attività di formazione del personale coinvolto nel processo di stima delle riserve. Le direttive sono state verificate da DeGolyer and MacNaughton (D&M), società di ingegneri petroliferi indipendenti, che ne ha attestato la conformità alla normativa SEC in vigore<sup>1</sup>; D&M ha attestato inoltre che le direttive, laddove le norme SEC sono meno specifiche, ne forniscono un'interpretazione ragionevole e in linea con le pratiche diffuse nel mercato. Eni effettua la stima delle riserve di spettanza sulla base delle citate direttive anche quando partecipa ad attività di estrazione e produzione operate da altri soggetti.

Il processo di valutazione delle riserve, come descritto nella procedura interna di controllo, coinvolge: (i) i responsabili delle unità operative (unità geografiche) e i Local Reserves Evaluators (LRE) che effettuano la valutazione e la classificazione delle riserve tecniche

(profili di produzione, costi di investimento, costi operativi e di smantellamento e di ripristino siti); (ii) l'unità di Ingegneria del Petrolio di sede che verifica i profili di produzione relativi a campi che hanno subito variazioni significative; (iii) i responsabili di area geografica che validano le condizioni commerciali e lo stato dei progetti; (iv) il Dipartimento di Pianificazione e Controllo che effettua la valutazione economica delle riserve; (v) il Dipartimento Riserve che, avvalendosi degli Head Quarter Reserves Evaluators (HRE), controlla in maniera indipendente rispetto alle suddette unità la congruità e la correttezza della classificazione delle riserve e ne consolida i volumi.

Il responsabile del Dipartimento Riserve ha frequentato l'Università degli Studi di Milano conseguendo la Laurea in Fisica nel 1988 e possiede un'esperienza di oltre 25 anni nel settore petrolifero e oltre 15 anni nella valutazione delle riserve.

Il personale coinvolto nel processo di valutazione possiede requisiti di professionalità adeguati alla complessità del compito ed esprime il proprio giudizio nel rispetto dell'indipendenza e della deontologia professionale. In particolare la qualifica professionale dei Reserves Evaluators è conforme agli standard internazionali definiti dalla Society of Petroleum Engineers.

### Valutazione indipendente delle riserve

Dal 1991 Eni attribuisce a società di ingegneri indipendenti tra i più qualificati sul mercato il compito di effettuare una valutazione<sup>2</sup> indipendente, parallela a quella interna, di una parte a rotazione delle riserve certe. Le descrizioni delle qualifiche tecniche delle persone responsabili della valutazione sono incluse nei rapporti rilasciati dalle società indipendenti<sup>3</sup>. Le loro valutazioni sono basate su dati forniti da Eni e non verificati, con riferimento a titoli di proprietà, produzione, costi operativi e di sviluppo, accordi di vendita, prezzi ed altre informazioni. Tali informazioni sono le stesse utilizzate da Eni nel proprio processo di determinazione delle riserve certe e includono: le registrazioni delle operazioni effettuate sui pozzi, le misure della deviazione, l'analisi dei dati PVT (pressione, volume e temperatura), mappe, dati di produzione e iniezione per pozzo/giacimento/campo, studi di giacimento, analisi tecniche sulla performance del giacimento, piani di sviluppo, costi operativi e di sviluppo futuri.

Per la determinazione delle riserve di spettanza Eni sono inoltre forniti i prezzi di vendita degli idrocarburi, le eventuali variazioni contrattuali future ed ogni altra informazione necessaria alla valutazione. Le risultanze dell'attività indipendente condotta nel 2015 da Ryder Scott Company, DeGolyer and MacNaughton e Gaffney, Cline & Associates<sup>3</sup> hanno confermato, come in passato, la ragionevolezza delle valutazioni interne.

In particolare nel 2015 sono state oggetto di valutazioni indipendenti riserve certe per circa il 31% delle riserve Eni al 31 dicembre 2015<sup>4</sup>. Nel triennio 2013-2015 le valutazioni indipendenti hanno riguardato l'86% del totale delle riserve certe. Al 31 dicembre 2015 i principali giacimenti non sottoposti a valutazione indipendente nell'ultimo triennio sono Kashagan (Kazakhstan) e CAFC-MLE (Algeria).

### Evoluzione

Le riserve certe a fine periodo includono la quota Eni delle riserve di società collegate e joint venture valutate con il metodo del

[1] I report degli ingegneri indipendenti sono disponibili sul sito Eni all'indirizzo [www.eni.com](http://www.eni.com) nella sezione Documentazione/Relazione finanziaria annuale 2009.

[2] Dal 1991 al 2002 la società DeGolyer and MacNaughton a cui è stata affiancata, a partire dal 2003, anche la società Ryder Scott e nel 2015 si è aggiunta la società Gaffney, Cline & Associates.

[3] I report degli ingegneri indipendenti sono disponibili sul sito Eni all'indirizzo [www.eni.com](http://www.eni.com) nella sezione Documentazione/Relazione finanziaria annuale 2015.

[4] Include le riserve delle società in joint venture e collegate.



patrimonio netto. L'evoluzione delle riserve certe nell'esercizio è stata la seguente:

(milioni di boe)	Società consolidate	Società in joint venture e collegate	Totale
<b>Riserve certe al 31 dicembre 2014</b>	<b>5.772</b>	<b>830</b>	<b>6.602</b>
Nuove scoperte ed estensioni, revisioni di precedenti stime e miglioramenti da recupero assistito (escluso l'effetto prezzo)	571	98	669
Effetto prezzo	278		278
Promozioni nette	849	98	947
Cessioni	(17)		(17)
Produzione	(629)	(13)	(642)
<b>Riserve certe al 31 dicembre 2015</b>	<b>5.975</b>	<b>915</b>	<b>6.890</b>
<b>Tasso di rimpiazzo organico</b>	<b>(%)</b>		<b>148</b>

Nel 2015 le promozioni nette a riserve certe di 947 milioni di boe sono riferite a: (i) revisioni di precedenti stime (+879 milioni di boe) in particolare in Kazakhstan, Iraq, Egitto, Congo e Venezuela; (ii) nuove scoperte, estensioni (+66 milioni di boe), in particolare in Egitto e Indonesia; (iii) recupero assistito (+2 milioni di boe) principalmente in Egitto. Tali incrementi rapportati alla produzione dell'anno esprimono un tasso di rimpiazzo organico<sup>5</sup> del 148%.

Le promozioni beneficiano di un effetto prezzo positivo di 278 milioni di boe, a seguito della riduzione del marker Brent di riferimento da 101 \$/barile nel 2014 a 54 \$/barile del 2015.

Le cessioni hanno riguardato principalmente le dismissioni relative ad alcuni asset in Nigeria (-16 milioni di boe) e negli Stati Uniti (-1 milioni di boe).

Il tasso di rimpiazzo all sources è pari al 145%. La vita utile residua delle riserve è pari a 10,7 anni (11,3 anni nel 2014).

### Riserve certe non sviluppate

Le riserve certe non sviluppate al 31 dicembre 2015 ammontano a 2.867 milioni di boe, di cui 1.411 milioni di barili di liquidi localizzati principalmente in Africa e Kazakhstan e 226 miliardi di metri cubi di gas naturale, principalmente in Africa e America. Le società consolidate possiedono riserve certe non sviluppate per 1.272 milioni di barili di liquidi e 153 miliardi di metri cubi di gas naturale.

Nel 2015 le riserve certe non sviluppate sono diminuite di 302 milioni di boe a seguito essenzialmente: (i) della conversione a riserve certe sviluppate (-550 milioni di boe); (ii) cessioni (-5 milioni di boe) in Nigeria; (iii) revisioni di precedenti stime (+204 milioni di boe) in particolare in Venezuela, Iraq ed Egitto; (iv) nuove scoperte ed estensioni (+48 milioni di boe) in particolare in Indonesia, Egitto e Ghana e (v) miglioramento di recupero assistito (+1 milioni di boe) in particolare in Egitto.

Durante il 2015, Eni ha convertito da riserve certe non sviluppate a riserve certe sviluppate 550 milioni di boe a seguito dell'avanzamento delle attività di sviluppo, degli start-up della produzione e della revisione di progetti. I principali passaggi a riserve certe sviluppate sono relativi ai giacimenti di Perla (Venezuela), Goliat e Midgard (Norvegia), Litchendjili (Congo) e M'Pungi (Angola). Gli investimenti di sviluppo sostenuti nel corso dell'anno sono pari a circa €9 miliardi.

La maggior parte delle riserve certe non sviluppate vengono riclassificate a riserve certe sviluppate generalmente in un arco temporale che non supera i 5 anni. Le riserve certe non sviluppate relative a taluni progetti possono rimanere tali per 5 o più anni a seguito di diverse motivazioni, tra cui le difficili condizioni operative in aree remote, limitazioni nella disponibilità di infrastrutture e nella capacità degli impianti o l'esistenza di vincoli contrattuali, o altri fattori che possono condizionare i tempi di avvio e i livelli di produzione. Eni valuta circa 0,8 miliardi di boe di riserve certe non sviluppate rimaste tali per 5 o più anni, concentrate principalmente in: (i) Kazakhstan nel giacimento Kashagan (0,5 miliardi di barili) che saranno progressivamente riclassificate a riserve certe sviluppate con il collegamento dei pozzi produttivi in corso di completamento e conseguente ampliamento della capacità produttiva così come sanzionato per la Fase 1 del programma di sviluppo complessivo del giacimento; (ii) alcuni giacimenti a gas in Libia (0,2 miliardi di boe) dove lo sviluppo delle riserve e gli avvisi in produzione sono programmati in funzione dell'adempimento degli obblighi di consegna derivanti da contratti di fornitura di gas di lungo termine; (iii) altri progetti minori dove le attività di sviluppo sono in corso.

### Impegni contrattuali di fornitura

Eni, tramite le società consolidate, in joint ventures e collegate, vende le produzioni di petrolio e gas naturale sulla base di differenti schemi contrattuali. Alcuni di questi contratti, per lo più inerenti alle vendite di gas, stabiliscono termini di fornitura di quantità fisse e determinabili.

Eni, sulla base dei contratti o degli accordi esistenti, ha l'obbligo contrattuale di consegnare, nell'arco dei prossimi tre anni, una quantità di idrocarburi pari a circa 479 milioni di boe, principalmente gas naturale a controparti terze prodotto dai propri campi localizzati principalmente in Algeria, Australia, Egitto, Libia, Nigeria, Norvegia e Venezuela.

I contratti di vendita prevedono varie formule di prezzo fisse e variabili legate generalmente ai prezzi di mercato del petrolio, del gas naturale o di altri prodotti petroliferi. Il management ritiene di poter soddisfare gli impegni contrattuali di fornitura in essere principalmente tramite la produzione delle proprie riserve certe sviluppate e in alcune circostanze integrando le proprie disponibilità con acquisti di prodotto da terzi. La produzione è prevista coprire circa l'86% degli impegni di fornitura. Eni ha rispettato tutti gli impegni contrattuali di consegna ad oggi in essere.

(5) Il tasso di rimpiazzo organico delle riserve è il rapporto tra gli incrementi delle riserve certe (al netto delle cessioni e acquisizioni dell'anno) e la produzione dell'anno. Il tasso di rimpiazzo all sources è il rapporto tra gli incrementi delle riserve certe (comprese le operazioni di portafoglio) e la produzione dell'anno. Un valore superiore al 100% indica che nell'anno le promozioni a riserve certe sono state superiori ai volumi di riserve prodotte. Il tasso di rimpiazzo delle riserve non può essere considerato un indicatore delle performance produttive future perché l'evoluzione nello sviluppo delle riserve ha per sua natura una componente di rischiosità e incertezza in relazione ad una molteplicità di fattori, tra cui: il successo nello sviluppo di nuovi giacimenti, il completamento delle infrastrutture, l'impatto delle regolamentazioni dell'industria degli idrocarburi, rischi geopolitici, rischi geologici, rischi ambientali, l'evoluzione dei prezzi del petrolio e del gas naturale.



## Riserve certe di petrolio e gas naturale

	2013			2014			2015		
	Petrolio e condensati (milioni di barili)	Gas naturale (milioni di metri cubi)	Idrocarburi (milioni di boe)	Petrolio e condensati (milioni di barili)	Gas naturale (milioni di metri cubi)	Idrocarburi (milioni di boe)	Petrolio e condensati (milioni di barili)	Gas naturale (milioni di metri cubi)	Idrocarburi (milioni di boe)
<b>Società consolidate</b>									
<b>Italia</b>	<b>220</b>	<b>43.329</b>	<b>499</b>	<b>243</b>	<b>40.484</b>	<b>503</b>	<b>228</b>	<b>36.905</b>	<b>465</b>
<i>Sviluppate</i>	177	35.835	408	184	33.754	401	171	29.757	362
<i>Non sviluppate</i>	43	7.494	91	59	6.730	102	57	7.148	103
<b>Resto d'Europa</b>	<b>330</b>	<b>35.341</b>	<b>557</b>	<b>331</b>	<b>33.196</b>	<b>544</b>	<b>305</b>	<b>29.594</b>	<b>495</b>
<i>Sviluppate</i>	179	25.587	343	174	25.125	335	237	26.034	404
<i>Non sviluppate</i>	151	9.754	214	157	8.071	209	68	3.560	91
<b>Africa Settentrionale</b>	<b>830</b>	<b>148.162</b>	<b>1.783</b>	<b>776</b>	<b>149.869</b>	<b>1.740</b>	<b>821</b>	<b>135.881</b>	<b>1.694</b>
<i>Sviluppate</i>	561	68.864	1.003	521	59.755	904	542	72.668	1.010
<i>Non sviluppate</i>	269	79.298	780	255	90.114	836	279	63.213	684
<b>Africa Sub-Sahariana</b>	<b>723</b>	<b>67.202</b>	<b>1.155</b>	<b>739</b>	<b>77.651</b>	<b>1.239</b>	<b>787</b>	<b>76.856</b>	<b>1.282</b>
<i>Sviluppate</i>	465	36.666	701	470	35.980	702	511	39.367	764
<i>Non sviluppate</i>	258	30.536	454	269	41.671	537	276	37.489	518
<b>Kazakhstan</b>	<b>679</b>	<b>55.402</b>	<b>1.035</b>	<b>697</b>	<b>58.013</b>	<b>1.069</b>	<b>771</b>	<b>66.649</b>	<b>1.198</b>
<i>Sviluppate</i>	295	42.144	566	306	43.966	589	355	51.832	689
<i>Non sviluppate</i>	384	13.258	469	391	14.047	480	416	14.817	509
<b>Resto dell'Asia</b>	<b>128</b>	<b>21.089</b>	<b>263</b>	<b>131</b>	<b>23.978</b>	<b>285</b>	<b>262</b>	<b>24.864</b>	<b>422</b>
<i>Sviluppate</i>	38	8.101	90	64	7.393	112	126	5.225	159
<i>Non sviluppate</i>	90	12.988	173	67	16.585	173	136	19.639	263
<b>America</b>	<b>147</b>	<b>14.397</b>	<b>240</b>	<b>147</b>	<b>13.246</b>	<b>232</b>	<b>189</b>	<b>12.419</b>	<b>269</b>
<i>Sviluppate</i>	96	8.769	153	116	11.141	188	149	10.549	217
<i>Non sviluppate</i>	51	5.628	87	31	2.105	44	40	1.870	52
<b>Australia e Oceania</b>	<b>22</b>	<b>24.001</b>	<b>176</b>	<b>13</b>	<b>22.821</b>	<b>160</b>	<b>9</b>	<b>21.793</b>	<b>150</b>
<i>Sviluppate</i>	20	15.894	123	12	19.102	135	9	16.562	115
<i>Non sviluppate</i>	2	8.107	53	1	3.719	25		5.231	35
<b>Totale</b>	<b>3.079</b>	<b>408.923</b>	<b>5.708</b>	<b>3.077</b>	<b>419.258</b>	<b>5.772</b>	<b>3.372</b>	<b>404.961</b>	<b>5.975</b>
<i>Sviluppate</i>	<b>1.831</b>	<b>241.860</b>	<b>3.387</b>	<b>1.847</b>	<b>236.216</b>	<b>3.366</b>	<b>2.100</b>	<b>251.994</b>	<b>3.720</b>
<i>Non sviluppate</i>	<b>1.248</b>	<b>167.063</b>	<b>2.321</b>	<b>1.230</b>	<b>183.042</b>	<b>2.406</b>	<b>1.272</b>	<b>152.967</b>	<b>2.255</b>
<b>Società in joint venture e collegate</b>									
<b>Resto dell'Europa</b>									
<i>Sviluppate</i>									
<i>Non sviluppate</i>									
<b>Africa Settentrionale</b>	<b>16</b>	<b>421</b>	<b>19</b>	<b>14</b>	<b>419</b>	<b>16</b>	<b>13</b>	<b>363</b>	<b>14</b>
<i>Sviluppate</i>	16	418	19	13	415	15	13	363	14
<i>Non sviluppate</i>		3		1	4	1			
<b>Africa Sub-Sahariana</b>	<b>15</b>	<b>9.350</b>	<b>75</b>	<b>17</b>	<b>9.957</b>	<b>81</b>	<b>16</b>	<b>10.967</b>	<b>87</b>
<i>Sviluppate</i>				7	2.540	23	6	2.376	22
<i>Non sviluppate</i>	15	9.350	75	10	7.417	58	10	8.591	65
<b>Resto dell'Asia</b>	<b>1</b>	<b>803</b>	<b>7</b>	<b>1</b>	<b>510</b>	<b>5</b>		<b>359</b>	<b>4</b>
<i>Sviluppate</i>		382	3		273	3		260	2
<i>Non sviluppate</i>	1	421	4	1	237	2		99	2
<b>America</b>	<b>116</b>	<b>94.955</b>	<b>726</b>	<b>117</b>	<b>94.943</b>	<b>728</b>	<b>158</b>	<b>101.399</b>	<b>810</b>
<i>Sviluppate</i>	19	151	18	26	145	26	29	36.691	265
<i>Non sviluppate</i>	97	94.804	708	91	94.798	702	129	64.708	545
<b>Totale</b>	<b>148</b>	<b>105.529</b>	<b>827</b>	<b>149</b>	<b>105.829</b>	<b>830</b>	<b>187</b>	<b>113.088</b>	<b>915</b>
<i>Sviluppate</i>	<b>35</b>	<b>951</b>	<b>40</b>	<b>46</b>	<b>3.373</b>	<b>67</b>	<b>48</b>	<b>39.690</b>	<b>303</b>
<i>Non sviluppate</i>	<b>113</b>	<b>104.578</b>	<b>787</b>	<b>103</b>	<b>102.456</b>	<b>763</b>	<b>139</b>	<b>73.398</b>	<b>612</b>
<b>Totale riserve certe</b>	<b>3.227</b>	<b>514.452</b>	<b>6.535</b>	<b>3.226</b>	<b>525.087</b>	<b>6.602</b>	<b>3.559</b>	<b>518.049</b>	<b>6.890</b>
<i>Sviluppate</i>	<b>1.866</b>	<b>242.811</b>	<b>3.427</b>	<b>1.893</b>	<b>239.589</b>	<b>3.433</b>	<b>2.148</b>	<b>291.684</b>	<b>4.023</b>
<i>Non sviluppate</i>	<b>1.361</b>	<b>271.641</b>	<b>3.108</b>	<b>1.333</b>	<b>285.498</b>	<b>3.169</b>	<b>1.411</b>	<b>226.365</b>	<b>2.867</b>

## Produzione

Nel 2015 la produzione di idrocarburi è stata di 1,760 milioni di boe/giorno, registrando una crescita del 10,1% rispetto al 2014. Escludendo l'effetto prezzo nei Production Sharing Agreement, la produzione registra un incremento del 6,3% dovuto al contributo degli avvii e dei ramp-up di giacimenti avviati a fine 2014 principalmente in Angola, Venezuela, Stati Uniti e Regno Unito, delle maggiori produzioni in Libia ed Iraq nonché per effetto del recupero dei crediti per investimenti vantati verso l'Iran. Tali incrementi sono stati parzialmente compensati dal declino delle produzioni mature. Gli avvii dell'anno e il ramp-up dei giacimenti hanno contribuito con 139 mila boe/giorno. La quota di produzione estera è stata del 90% (89% nel 2014).

La produzione di petrolio (908 mila barili/giorno) è aumentata di 80 mila barili/giorno, pari al 9,7%, a seguito delle maggiori produzioni in Libia, Iran e Iraq, nonché degli avvii e dei ramp-up di giacimenti in particolare in Angola, Stati Uniti e Norvegia. La produzione di gas naturale (133 milioni di metri cubi/giorno) è aumentata di 13 milioni di metri cubi/giorno rispetto al 2014, pari al 10,8%. Lo start-up dei giacimenti in Venezuela,

Regno Unito, Egitto e Stati Uniti, nonché la crescita produttiva in Libia hanno più che compensato il declino delle produzioni mature.

La produzione venduta di idrocarburi è stata di 614,1 milioni di boe. La differenza di 28,3 milioni di boe rispetto alla produzione di 642,4 milioni di boe è dovuta principalmente ai volumi di gas naturale destinati all'autoconsumo (26,4 milioni di boe), alla variazione delle rimanenze e altri fattori. La produzione venduta di petrolio e condensati (330,1 milioni di barili) è stata destinata per circa il 61% ai settori mid-downstream. La produzione venduta di gas naturale (44,2 miliardi di metri cubi) è stata destinata per circa il 25% al settore Gas & Power.

Nel 2015 i volumi sversati a seguito di oil spill operativi registrano un incremento del 22% (+57% quelli da atti di sabotaggio). I volumi sversati sono concentrati complessivamente in Nigeria a seguito della situazione di sicurezza e forza maggiore registrata nell'anno. Eni continua a monitorare le proprie attività produttive e a garantire tutte le misure necessarie per una gestione sempre più efficiente delle operazioni.

### Produzione annuale di idrocarburi<sup>(a)</sup>

	2013			2014			2015		
	Petrolio e condensati (milioni di barili)	Gas naturale (miliardi di metri cubi)	Idrocarburi (milioni di boe)	Petrolio e condensati (milioni di barili)	Gas naturale (miliardi di metri cubi)	Idrocarburi (milioni di boe)	Petrolio e condensati (milioni di barili)	Gas naturale (miliardi di metri cubi)	Idrocarburi (milioni di boe)
<b>Società consolidate</b>									
Italia	26	6,5	68	27	6,0	65	25	5,6	62
Resto d'Europa	28	4,4	57	34	5,5	69	31	5,7	68
Africa Settentrionale	91	17,3	201	91	17,7	206	98	22,1	240
Africa Sub-Sahariana	88	5,0	120	84	5,3	118	93	4,8	124
Kazakhstan	22	2,2	36	19	2,1	32	20	2,3	35
Resto dell'Asia	16	3,7	40	13	3,3	34	28	3,0	47
America	22	2,5	38	27	2,3	41	28	2,7	45
Australia e Oceania	4	1,1	11	2	1,1	10	2	1,2	9
	<b>297</b>	<b>42,7</b>	<b>571</b>	<b>297</b>	<b>43,3</b>	<b>575</b>	<b>325</b>	<b>47,4</b>	<b>630</b>
<b>Società in joint venture e collegate</b>									
Africa Settentrionale	1	0,1	2	1	0,1	1	1		1
Africa Sub-Sahariana		0,1	1		0,1	1			
Resto dell'Asia	2	1,7	13		0,2	2	1	0,3	2
America	4		4	4		4	4	0,7	9
	<b>7</b>	<b>1,9</b>	<b>20</b>	<b>5</b>	<b>0,4</b>	<b>8</b>	<b>6</b>	<b>1,0</b>	<b>12</b>
<b>Totale</b>	<b>304</b>	<b>44,6</b>	<b>591</b>	<b>302</b>	<b>43,7</b>	<b>583</b>	<b>331</b>	<b>48,4</b>	<b>642</b>

(a) Comprende la quota di gas naturale utilizzata come autoconsumo (26,4, 29,4 e 30 milioni di boe, rispettivamente nel 2015, 2014 e 2013).

Produzione giornaliera di idrocarburi<sup>(a)</sup>

	Petrolio e condensati (migliaia di barili/g)	Gas naturale (milioni di metri cubi/g)	Idrocarburi (migliaia di boe/g)	Petrolio e condensati (migliaia di barili/g)	Gas naturale (milioni di metri cubi/g)	Idrocarburi (migliaia di boe/g)	Petrolio e condensati (migliaia di barili/g)	Gas naturale (milioni di metri cubi/g)	Idrocarburi (migliaia di boe/g)
	2013	2014	2015						
<b>Società consolidate</b>									
<b>Italia</b>	<b>71</b>	<b>17,9</b>	<b>186</b>	<b>73</b>	<b>16,5</b>	<b>179</b>	<b>69</b>	<b>15,5</b>	<b>169</b>
<b>Resto d'Europa</b>	<b>77</b>	<b>12,2</b>	<b>155</b>	<b>93</b>	<b>15,2</b>	<b>190</b>	<b>85</b>	<b>15,6</b>	<b>185</b>
Croazia		1,2	8		1,1	7		0,6	4
Norvegia	60	7,1	106	62	7,8	112	57	7,5	105
Regno Unito	17	3,9	41	31	6,3	71	28	7,5	76
<b>Africa Settentrionale</b>	<b>248</b>	<b>47,2</b>	<b>551</b>	<b>248</b>	<b>48,7</b>	<b>562</b>	<b>268</b>	<b>60,5</b>	<b>658</b>
Algeria	73	2,3	88	83	4,0	109	79	2,7	96
Egitto	93	20,8	227	88	18,4	206	96	14,4	189
Libia	76	23,7	228	73	25,8	239	89	43,0	365
Tunisia	6	0,4	8	4	0,5	8	4	0,4	8
<b>Africa Sub-Sahariana</b>	<b>242</b>	<b>13,6</b>	<b>329</b>	<b>231</b>	<b>14,4</b>	<b>323</b>	<b>256</b>	<b>13,3</b>	<b>341</b>
Angola	79	0,9	84	75	1,1	82	96	0,9	101
Congo	90	4,6	120	80	4,1	106	78	3,9	103
Nigeria	73	8,1	125	76	9,2	135	82	8,5	137
<b>Kazakhstan</b>	<b>61</b>	<b>6,0</b>	<b>100</b>	<b>52</b>	<b>5,7</b>	<b>88</b>	<b>56</b>	<b>6,2</b>	<b>95</b>
<b>Resto dell'Asia</b>	<b>43</b>	<b>10,0</b>	<b>108</b>	<b>36</b>	<b>8,7</b>	<b>93</b>	<b>77</b>	<b>8,2</b>	<b>130</b>
Cina	7	0,1	8	4		4	3		3
India		0,2	1		0,1	1		0,1	1
Indonesia	1	1,5	11	1	1,4	11	2	1,5	12
Iran	4		4	1		1	22		22
Iraq	22		22	21		21	40		40
Pakistan		8,0	52		7,0	45		6,4	41
Turkmenistan	9	0,2	10	9	0,2	10	10	0,2	11
<b>America</b>	<b>61</b>	<b>7,0</b>	<b>106</b>	<b>74</b>	<b>6,2</b>	<b>115</b>	<b>75</b>	<b>7,3</b>	<b>122</b>
Ecuador	13		13	12		12	11		11
Stati Uniti	48	5,3	82	62	4,5	92	64	5,3	98
Trinidad e Tobago		1,7	11		1,7	11		2,0	13
<b>Australia e Oceania</b>	<b>10</b>	<b>3,1</b>	<b>30</b>	<b>6</b>	<b>3,1</b>	<b>26</b>	<b>5</b>	<b>3,2</b>	<b>26</b>
Australia	10	3,1	30	6	3,1	26	5	3,2	26
	<b>813</b>	<b>117,0</b>	<b>1.565</b>	<b>813</b>	<b>118,5</b>	<b>1.576</b>	<b>891</b>	<b>129,8</b>	<b>1.726</b>
<b>Società in joint venture e collegate</b>									
Angola		0,4	3		0,3	2			
Indonesia	1	0,7	5	1	0,7	5	1	0,7	5
Russia	5	4,0	31						
Tunisia	4	0,2	5	4	0,1	5	4	0,2	4
Venezuela	10		10	10		10	12	1,9	25
	<b>20</b>	<b>5,3</b>	<b>54</b>	<b>15</b>	<b>1,1</b>	<b>22</b>	<b>17</b>	<b>2,8</b>	<b>34</b>
<b>Totale</b>	<b>833</b>	<b>122,3</b>	<b>1.619</b>	<b>828</b>	<b>119,6</b>	<b>1.598</b>	<b>908</b>	<b>132,6</b>	<b>1.760</b>

(a) Comprende la quota di gas naturale utilizzata come autoconsumo (11,2, 12,5 e 12,8 milioni di metri cubi/giorno, rispettivamente nel 2015, 2014 e 2013).

## Pozzi produttivi

Nel 2015 i pozzi dedicati alla produzione di idrocarburi sono 9.241 (3.667,5 in quota Eni). In particolare i pozzi produttivi di petrolio sono pari a 6.558 (2.439,1 in quota Eni); i pozzi in produzione di gas naturale sono pari a 2.683 (1.228,4 in quota Eni).

Nella tabella seguente sono riportati il numero dei pozzi in produzione, come previsto dalle disposizioni del FASB Extractive Activities - Oil & Gas (Topic 932).

### Pozzi produttivi <sup>(a)</sup>

(numero)	2015			
	Petrolio		Gas naturale	
	totali	in quota Eni	totali	in quota Eni
Italia	238,0	192,1	605,0	523,6
Resto d'Europa	363,0	59,7	179,0	100,6
Africa Settentrionale	1.782,0	941,1	211,0	90,7
Africa Sub-Sahariana	3.065,0	613,4	344,0	27,2
Kazakhstan	185,0	50,7		
Resto dell'Asia	688,0	457,2	998,0	380,9
America	230,0	121,1	328,0	101,6
Australia e Oceania	7,0	3,8	18,0	3,8
	<b>6.558,0</b>	<b>2.439,1</b>	<b>2.683,0</b>	<b>1.228,4</b>

(a) Include 2.135 (744,6 in quota Eni) pozzi dove insistono più completamenti sullo stesso foro (pozzi a completamento multiplo). L'attività perforativa a completamento multiplo consente di produrre temporaneamente da diverse formazioni di idrocarburi mineralizzate a petrolio e gas attraverso un unico pozzo.

## Attività di drilling

### Esplorazione

Nel 2015 sono stati ultimati 29 nuovi pozzi esplorativi (19,1 in quota Eni), a fronte dei 44 nuovi pozzi esplorativi (25,8 in quota Eni) del 2014 e dei 53 (27,8 in quota Eni) del 2013.

Nelle tabelle seguenti sono riportati il numero dei pozzi esplorativi classificati di successo commerciale, sterili e in progress

come previsto dalle disposizioni del FASB Extractive Activities – Oil & Gas (Topic 932).

Il coefficiente di successo commerciale per l'intero portafoglio pozzi è stato del 16,7% (25,1% in quota Eni), a fronte del 31,3% (38,0% in quota Eni) del 2014 e del 36,9% (38,5% in quota Eni) del 2013.

### Perforazione esplorativa

(numero)	Pozzi completati <sup>(a)</sup>				Pozzi in progress <sup>(b)</sup>			
	2013		2014		2015		2015	
	successo commerciale	sterili <sup>(c)</sup>	successo commerciale	sterili <sup>(c)</sup>	successo commerciale	sterili <sup>(c)</sup>	totale	in quota Eni
Italia				0,6			4,0	2,8
Resto d'Europa		3,4		4,3		2,2	9,0	2,3
Africa Settentrionale	4,9	5,4	3,5	4,3	3,3	5,8	15,0	12,5
Africa Sub-sahariana	3,2	6,6	7,3	7,3	0,6	2,9	34,0	17,8
Kazakhstan		0,4					6,0	1,1
Resto dell'Asia	4,3	2,7	1,3	4,3		3,4	7,0	2,3
America	0,2	1,2	2,0	1,4	1,0	0,3	4,0	2,5
Australia e Oceania		0,5		0,9			1,0	0,3
	<b>12,6</b>	<b>20,2</b>	<b>14,1</b>	<b>23,1</b>	<b>4,9</b>	<b>14,6</b>	<b>80,0</b>	<b>41,6</b>

(a) Numero di pozzi in quota Eni.

(b) Includono i pozzi temporaneamente sospesi e in attesa di valutazione.

(c) Un pozzo sterile è un pozzo esplorativo o di sviluppo dal quale non è possibile produrre una quantità sufficiente di petrolio o gas naturale tale da giustificarne il completamento.

## Sviluppo

Nel 2015 sono stati ultimati 335 nuovi pozzi di sviluppo (132,4 in quota Eni) a fronte dei 440 (191 in quota Eni) del 2014 e dei 463 (187,2 in quota Eni) del 2013.

È attualmente in corso la perforazione di 103 pozzi di sviluppo (35 in quota Eni).

Nelle tabelle seguenti sono riportati il numero dei pozzi di sviluppo classificati come produttivi, sterili, in progress e i pozzi in produzione, come previsto dalle disposizioni del FASB Extractive Activities – Oil & Gas (Topic 932).

### Perforazione di sviluppo

(numero)	Pozzi completati <sup>(a)</sup>				Pozzi in progress			
	2013		2014		2015		2015	
	produttivi	sterili <sup>(b)</sup>	produttivi	sterili <sup>(b)</sup>	produttivi	sterili <sup>(b)</sup>	totale	in quota Eni
Italia	7,4	1,0	12,5		6,0		6,0	3,6
Resto d'Europa	6,3		9,8	1,0	10,2	0,1	14,0	3,0
Africa Settentrionale	61,6	3,3	54,5	1,0	30,5	2,8	17,0	9,2
Africa Sub-Sahariana	26,3	1,2	31,6		22,0	2,5	28,0	4,8
Kazakhstan	0,3		1,5		4,7		16,0	3,1
Resto dell'Asia	61,7	4,3	54,2	1,6	29,7	5,9	6,0	2,3
America	13,8		22,1	0,7	17,4	0,1	16,0	9,0
Australia e Oceania			0,1	0,4	0,5			
	<b>177,4</b>	<b>9,8</b>	<b>186,3</b>	<b>4,7</b>	<b>121,0</b>	<b>11,4</b>	<b>103,0</b>	<b>35,0</b>

(a) Numero di pozzi in quota Eni.

(b) Un pozzo sterile è un pozzo esplorativo o di sviluppo dal quale non è possibile produrre una quantità sufficiente di petrolio o gas naturale tale da giustificare il completamento.

## Superfici

Nel 2015 Eni ha condotto operazioni in 42 paesi dei cinque continenti. Al 31 dicembre 2015 il portafoglio minerario di Eni consiste in 852 titoli (in esclusiva o in compartecipazione) per l'esplorazione e lo sviluppo con una superficie totale di 342.708 chilometri quadrati in quota Eni: la superficie sviluppata è di 40.640 chilometri quadrati e la superficie non sviluppata è di 302.068 chilometri quadrati in quota Eni.

Nel 2015 le principali variazioni derivano: (i) dall'acquisto di nuovi

titoli principalmente in Egitto, Messico, Myanmar, Regno Unito e Costa d'Avorio, per una superficie di circa 21.500 chilometri quadrati; (ii) dal rilascio di licenze principalmente in Congo, Ghana, Italia, Nigeria, Norvegia, Pakistan, Tunisia e Stati Uniti per circa 15.600 chilometri quadrati; e (iii) dall'aumento di superficie netta per l'incremento di quota principalmente in Australia e dalla riduzione di superficie netta per rilascio parziale principalmente in Indonesia, con un effetto netto di 2.000 chilometri quadrati.

## Principali aree sviluppate e non sviluppate

	31 dicembre 2014			31 dicembre 2015				Totale Sup. netta <sup>(a)</sup>
	Totale Sup. netta <sup>(a)</sup>	Numero titoli	Sup. lorda <sup>(a)</sup> sviluppata <sup>(b)</sup>	Sup. lorda <sup>(a)</sup> non sviluppata	Totale Sup. lorda <sup>(a)</sup>	Sup. netta <sup>(a)</sup> sviluppata <sup>(b)</sup>	Sup. netta <sup>(a)</sup> non sviluppata	
<b>EUROPA</b>	<b>44.842</b>	<b>274</b>	<b>15.873</b>	<b>52.732</b>	<b>68.605</b>	<b>10.989</b>	<b>34.134</b>	<b>45.123</b>
<b>Italia</b>	<b>17.297</b>	<b>147</b>	<b>10.647</b>	<b>10.436</b>	<b>21.083</b>	<b>8.924</b>	<b>8.051</b>	<b>16.975</b>
<b>Resto d'Europa</b>	<b>27.545</b>	<b>127</b>	<b>5.226</b>	<b>42.296</b>	<b>47.522</b>	<b>2.065</b>	<b>26.083</b>	<b>28.148</b>
Cipro	10.018	3		12.523	12.523		10.018	10.018
Croazia	987	2	1.975		1.975	987		987
Groenlandia	1.909	2		4.890	4.890		1.909	1.909
Norvegia	3.672	56	2.310	7.594	9.904	452	2.662	3.114
Portogallo	6.370	3		9.099	9.099		6.370	6.370
Regno Unito	744	48	941	1.501	2.442	626	1.279	1.905
Altri Paesi	3.845	13		6.689	6.689		3.845	3.845
<b>AFRICA</b>	<b>159.341</b>	<b>283</b>	<b>63.142</b>	<b>260.577</b>	<b>323.719</b>	<b>19.788</b>	<b>137.653</b>	<b>157.441</b>
<b>Africa Settentrionale</b>	<b>21.693</b>	<b>119</b>	<b>30.392</b>	<b>26.704</b>	<b>57.096</b>	<b>13.778</b>	<b>11.921</b>	<b>25.699</b>
Algeria	1.179	42	3.222	187	3.409	1.148	31	1.179
Egitto	4.946	57	5.623	17.829	23.452	2.121	7.547	9.668
Libia	13.294	10	17.947	8.688	26.635	8.951	4.343	13.294
Tunisia	2.274	10	3.600		3.600	1.558		1.558
<b>Africa Sub-Sahariana</b>	<b>137.648</b>	<b>164</b>	<b>32.750</b>	<b>233.873</b>	<b>266.623</b>	<b>6.010</b>	<b>125.732</b>	<b>131.742</b>
Angola	4.327	72	7.688	13.608	21.296	987	3.417	4.404
Congo	2.883	26	1.794	943	2.737	971	383	1.354
Costa d'Avorio		1		1.431	1.431		429	429
Gabon	7.615	6		7.615	7.615		7.615	7.615
Ghana	1.664	2		226	226		100	100
Kenia	40.426	7		61.363	61.363		40.426	40.426
Liberia	1.841	3		7.364	7.364		1.841	1.841
Mozambico	5.103	6		3.911	3.911		1.956	1.956
Nigeria	7.638	36	23.268	8.747	32.015	4.052	3.380	7.432
Sud Africa	32.847	1		82.202	82.202		32.881	32.881
Altri Paesi	33.304	4		46.463	46.463		33.304	33.304
<b>ASIA</b>	<b>109.237</b>	<b>70</b>	<b>17.556</b>	<b>202.632</b>	<b>220.188</b>	<b>5.803</b>	<b>111.380</b>	<b>117.183</b>
<b>Kazakhstan</b>	<b>869</b>	<b>6</b>	<b>2.391</b>	<b>2.542</b>	<b>4.933</b>	<b>442</b>	<b>427</b>	<b>869</b>
<b>Resto dell'Asia</b>	<b>108.368</b>	<b>64</b>	<b>15.165</b>	<b>200.090</b>	<b>215.255</b>	<b>5.361</b>	<b>110.953</b>	<b>116.314</b>
Cina	7.075	8	77	7.056	7.133	13	7.056	7.069
India	6.167	11	206	16.546	16.752	109	6.058	6.167
Indonesia	26.248	14	3.218	31.415	34.633	1.217	23.907	25.124
Iraq	446	1	1.074		1.074	446		446
Myanmar	7.065	4		24.080	24.080		20.050	20.050
Pakistan	9.467	15	10.390	11.486	21.876	3.396	5.414	8.810
Russia	20.862	3		62.592	62.592		20.862	20.862
Timor Leste	1.230	1		1.538	1.538		1.230	1.230
Turkmenistan	180	1	200		200	180		180
Vietnam	26.384	5		30.777	30.777		23.132	23.132
Altri Paesi	3.244	1		14.600	14.600		3.244	3.244
<b>AMERICA</b>	<b>7.943</b>	<b>211</b>	<b>5.245</b>	<b>9.458</b>	<b>14.703</b>	<b>3.351</b>	<b>3.277</b>	<b>6.628</b>
Ecuador	1.985	1	1.985		1.985	1.985		1.985
Messico		3		67	67		67	67
Stati Uniti	3.500	192	1.617	2.301	3.918	803	1.315	2.118
Trinidad e Tobago	66	1	382		382	66		66
Venezuela	1.066	6	1.261	1.543	2.804	497	569	1.066
Altri Paesi	1.326	8		5.547	5.547		1.326	1.326
<b>AUSTRALIA E OCEANIA</b>	<b>13.376</b>	<b>14</b>	<b>1.140</b>	<b>21.679</b>	<b>22.819</b>	<b>709</b>	<b>15.624</b>	<b>16.333</b>
Australia	13.376	14	1.140	21.679	22.819	709	15.624	16.333
<b>Totale</b>	<b>334.739</b>	<b>852</b>	<b>102.956</b>	<b>547.078</b>	<b>650.034</b>	<b>40.640</b>	<b>302.068</b>	<b>342.708</b>

(a) Chilometri quadrati.

(b) La superficie sviluppata si riferisce a quei titoli per i quali almeno una porzione dell'area è in produzione o contiene riserve certe sviluppate.

## Principali iniziative di esplorazione e di sviluppo

### Italia

In Val d'Agri (Eni 60,77%) prosegue il programma di sviluppo oggetto di accordo con la Regione Basilicata, in particolare nel 2015: (i) è stata realizzata una nuova linea di trattamento gas in grado di migliorare le capacità di trattamento del centro olio e le relative performance ambientali; (ii) prosegue l'attuazione del Piano di Monitoraggio Ambientale che costituisce un progetto di assoluta eccellenza a tutela dell'ambiente. Inoltre, attraverso il Piano d'Azione per la Biodiversità in Val d'Agri, Eni persegue le migliori pratiche di tutela dell'ambiente naturale; e (iii) azioni a supporto dello sviluppo culturale, sociale e turistico nonché interventi a sostegno delle attività di produzione e commercializzazione di prodotti agricoli e trasformazione agro-alimentare. Il 31 marzo 2016, nell'ambito dell'indagine avviata dalla Procura della Repubblica di Potenza per affermati reati ambientali descritta nella sezione contenziosi alla pag. 190, è stato disposto il sequestro di alcuni impianti funzionali all'attività produttiva che conseguentemente è stata interrotta. L'interruzione riguarda una produzione di circa 60 mila barili/giorno in quota Eni. Il valore d'uso della relativa CGU utilizzato ai fini dell'impairment test 2015 è significativamente superiore al valore di libro, così da escludere che una interruzione della produzione anche della durata maggiore fra quelle attualmente prevedibili comporti una rettifica dei valori di libro al 31 dicembre 2015.

Le altre principali attività hanno riguardato interventi nell'offshore Adriatico e Ionico: (i) la manutenzione e l'ottimizzazione della produzione principalmente sui campi di Barbara, Anemone, Annalisa, Armida e Guendalina; (ii) lo start-up del progetto Bonaccia NW e il proseguimento del programma di sviluppo del giacimento Clara; e (iii) l'avvio del programma CLEAN SEA (Continuous Long-term Environment Monitoring and Asset Integrity at Sea), un sistema robotizzato per eseguire monitoraggi ambientali e ispezioni sugli impianti offshore.

Nell'ambito del Protocollo d'Intesa per l'area di Gela, firmato nel novembre 2014 presso il Ministero dello Sviluppo Economico, hanno avuto inizio gli studi propedeutici al progetto offshore di sviluppo Argo Cluster.

### Resto d'Europa

**Norvegia** Nel 2015, Eni si è aggiudicata due licenze esplorative: (i) l'operatorship della PL 806 con una quota del 40% nel Mare di Barents; e (ii) la PL 044C con una quota del 13,12% nel Mare del Nord. L'attività esplorativa dell'anno ha riguardato le attività preparatorie per una campagna di drilling esplorativo pianificata per il 2016.

A inizio anno è stata avviata la produzione di Eldfisk 2 (Eni 12,39%) nel Mare del Nord e nel Settembre 2015 è stato avviato il progetto Asgard Subsea Compression che rappresenta il primo progetto al mondo di compressione gas a fondo mare e che permetterà di ottimizzare la produzione dei giacimenti Mitgard (Eni 14,8%) e Mikkel (Eni 14,9%) nel Mare Norvegese.

Nel Marzo 2016, è stata avviata la produzione del giacimento di Goliat (Eni 65%, operatore) nel Mare di Barents. Il picco di pro-

duzione è stimato in 65 mila barili/giorno in quota Eni. La produzione avverrà attraverso un sistema sottomarino composto da 22 pozzi, di cui 12 sono pozzi di produzione, 7 serviranno a iniettare l'acqua nel giacimento e 3 per iniettare gas, che saranno allacciati al più grande e sofisticato impianto di produzione e stoccaggio cilindrico del mondo (FPSO) attraverso un sistema di condotte sottomarine per la produzione e per l'iniezione. L'utilizzo delle più avanzate tecnologie, l'alimentazione elettrica della piattaforma dalla terraferma, la re-iniezione in giacimento di acqua e gas e nessun flaring di gas in normale produzione consentiranno di minimizzare l'impatto ambientale.

Il progetto Goliat dispone, inoltre, di un sistema avanzato per la gestione di eventuali oil spill, in termini di organizzazione, attrezzature e tecnologie, che è stato testato nel corso del 2015 confermando come il programma soddisfi tutti i requisiti stabiliti dalle Autorità norvegesi. Tale risultato è stato ottenuto anche grazie al progetto Costal Oil Spill Preparedness Improvement Program (COSPIP), lanciato da Eni in collaborazione con altre major oil company ed istituti di ricerca internazionali e nazionali. Le altre attività dell'anno hanno riguardato: il mantenimento e l'ottimizzazione della produzione del giacimento Ekofisk (Eni 12,39%) ed è stata avviata la FSU di Heidrun (Eni 5,2%) nel Mare di Norvegia.

**Regno Unito** Nel 2015, Eni si è aggiudicata quattro licenze esplorative situate nel Mare del Nord centrale con quote tra il 9,13% e il 100% ed è stata finalizzata l'acquisizione di tre licenze nel Mare del Nord meridionale con una quota del 100%.

È stata avviata la produzione della fase 2 di sviluppo del giacimento West Franklin (Eni 21,87%) con il completamento di due pozzi produttori.

Le attività di sviluppo hanno riguardato le attività di drilling per completare lo sviluppo del giacimento Jasmine (Eni 33%).

### Africa Settentrionale

**Algeria** Proseguono le attività di sviluppo e ottimizzazione sui campi in produzione di MLE-CAFC (Eni 75%, operatore) con operazioni di construction, infilling e ottimizzazione della produzione. Il progetto prevede un'ulteriore fase a olio con start-up atteso nel 2017 e plateau complessivo di oltre 30 mila boe/giorno (quota Eni).

Nel 2015 è stata ottenuta dalle Autorità l'estensione di cinque anni del campo operato di Rom Est (Eni 100%).

Le altre attività hanno riguardato azioni di infilling e production optimization nei Blocchi operati 403 a/d (Eni dal 65% al 100%), Rom Nord (Eni 35%) 401a/402a (Eni 55%), 403 (Eni 50%), nonché nei Blocchi 208 e 404 partecipati con una quota del 12,25%.

**Egitto** L'attività esplorativa ha avuto esito positivo con le scoperte: (i) giant a gas di Zohr nella licenza operata di Shorouk (Eni 100%) nelle acque profonde del Mar Mediterraneo. Il giacimento ha il potenziale di contenere fino a 850 miliardi di metri cubi di gas in posto. La scoperta potrà assicurare indipendenza energetica al Paese per molti anni. Nel febbraio 2016, il Ministero del Petrolio e delle Risorse Minerarie egiziano ha approvato l'assegnazione a Eni del Zohr Development Lease che sancisce l'avvio dello sviluppo del giacimento a gas. Il first gas è previsto a fine 2017. Inoltre è stato

perforato con successo il pozzo Zohr 2X, primo pozzo di delineazione della scoperta. Il programma di delineazione prevede la perforazione di ulteriori 3 pozzi; (ii) a olio e gas con il pozzo Melehia West Deep nella concessione Melehia (Eni 76%) nel deserto occidentale; (iii) a olio di Sidri-18 nella concessione Abu Rudeis (Eni 100%) nel Golfo di Suez; (iv) a gas nel prospetto esplorativo Nooros, situato nella licenza di Abu Madi West (Eni 75%), nel Delta del Nilo. Le stime preliminari indicano che il giacimento possa contenere 15 miliardi di metri cubi di gas in posto, con ulteriore potenziale, a cui si sommano i condensati associati al gas. Il nuovo giacimento è stato messo in produzione a solo 2 mesi dalla scoperta attraverso il suo collegamento alla centrale di trattamento del gas di Abu Madi. Inoltre nel febbraio 2016 è stato perforato con successo il pozzo Nidoco North 1X. L'avvio della nuova scoperta è previsto nel secondo trimestre 2016 e consentirà di raggiungere una produzione complessiva dell'area pari a 45 mila boe/giorno.

Nel corso del 2015 sono stati ratificati i Concession Agreement relativi ai blocchi: (i) South-West Melehia (Eni 100%) nel deserto occidentale; (ii) Karawan (Eni 50%, operatore) e North Leil (Eni 100%) nell'offshore profondo del Mediterraneo; (iii) North El Hammad (Eni 37,5%, operatore) e North Ras El Esh (Eni 50%) nell'offshore del Nile Delta, queste ultime in attesa di ratifica da parte delle Autorità del Paese.

Nel Marzo 2015, Eni e il Ministro del Petrolio e delle Risorse Minerarie egiziano hanno firmato un accordo quadro che prevede investimenti di \$5 miliardi (al 100%) nei prossimi anni finalizzati alla realizzazione di progetti di sviluppo di riserve di gas e olio nell'ottica di valorizzare il potenziale minerario locale. In tale ambito è stata definita con le controparti la modifica di alcuni parametri e termini dei contratti petroliferi esistenti, con effetti economici retroattivi al 1 gennaio 2015. L'accordo comprende la definizione di nuove forme di recupero dei crediti commerciali scaduti vantati da Eni per forniture di idrocarburi nei confronti delle Compagnie di Stato. Nel novembre 2015, così come previsto dall'accordo, sono stati firmati tre emendamenti per le concessioni di Sinai 12 (Eni 100%) e Abu Madi, North Port Said (Eni 100%) e Baltim (Eni 50%, operatore), per permettere l'attuazione di progetti da realizzare nei prossimi anni per far fronte alle crescenti esigenze energetiche della domanda locale egiziana. Inoltre è stato firmato anche un nuovo accordo di Concessione per l'area di Ashrafi (Eni 25%). Alcune delle attività previste sono in fase di esecuzione e un pozzo aggiuntivo nella concessione di Baltim è già in produzione.

Le altre attività dell'anno hanno riguardato attività di infilling nelle aree del Golfo di Suez e del deserto occidentale e per il gas presso le concessioni di El Tamsah e Baltim nonché interventi di ottimizzazione della produzione al fine di migliorare il recupero delle riserve.

Nel corso dell'anno è stato avviato l'impianto pilota di Chemical Enhanced Oil Recovery per ottimizzare il recupero del potenziale minerario sul giacimento di Belayim (Eni 100%).

**Libia** L'attività esplorativa near-field ha avuto esito positivo nell'area contrattuale D (Eni 50%) con scoperte a gas e condensati: (i) nel prospetto esplorativo offshore Bahr Essalam Sud, in prossimità del giacimento in produzione di Bahr Essalam; (ii) nel prospetto esplorativo offshore Bouri Nord, in prossimità del giacimento in produzione di Bouri.

Questi ritrovamenti confermano il grande potenziale di risorse di gas naturale ancora presenti nel Paese.

Nel gennaio 2015 Eni e la compagnia di Stato NOC hanno firmato un accordo che sancisce la vendita durante il quadriennio 2015-2018 del gas associato alla produzione di olio del giacimento Bu Attifel nell'area contrattuale B (Eni 100%).

Le attività di sviluppo dell'area D hanno riguardato: (i) il collegamento e lo start-up di 3 pozzi di infilling oltre ad attività di ottimizzazione della produzione nel campo di Wafa; (ii) l'avvio della seconda fase di sviluppo del giacimento Bahr Essalam con l'inizio della campagna di perforazione e l'assegnazione del contratto EPC per la realizzazione del sistema sottomarino di collegamento agli impianti di trattamento onshore.

## Africa Sub-Sahariana

**Angola** Nel corso del 2015 Eni e la compagnia di Stato Sonangol hanno firmato alcuni accordi che rafforzano la partnership strategica e operativa e che includono: (i) l'aggiornamento degli attuali piani di sviluppo della raffineria di Lobito di proprietà della compagnia di Stato angolana, con il supporto di Eni e delle sue competenze nel settore, anche sfruttando le potenziali sinergie derivanti dalle raffinerie già esistenti; e (ii) nell'ambito della strategia Eni di assicurare energia accessibile nel Paese, lo stato di avanzamento della valutazione delle risorse di gas nel Lower Congo Basin per fornire energia al mercato interno, sostenendo l'economia locale e lo sviluppo di progetti agricoli che favoriscono la diversificazione dell'economia del Paese. Inoltre Eni e Sonangol hanno concordato le revisioni contrattuali necessarie a supportare gli investimenti del Blocco 15/06 operato da Eni con il 36,84%, dove nel gennaio 2015 le Autorità angolane hanno sancito l'estensione triennale del periodo esplorativo del suddetto blocco.

Nel Blocco 15/06 è in produzione dalla fine del 2014 il progetto West Hub, prima attività produttiva operata da Eni nel Paese. Lo schema di sviluppo prevede l'allacciamento sequenziale alla FPSO N'goma delle numerose scoperte dell'hub a sostegno del plateau produttivo. Nell'aprile 2015 è stata avviata la produzione del giacimento Cinguvu che fa seguito all'avvio di Sangos, e nel gennaio 2016 è stata avviata la produzione del campo di M'Pungi che porta la produzione complessiva dell'area a circa 25 mila barili/giorno in quota Eni.

Sono stati inoltre conseguiti gli avvii produttivi del: (i) progetto Kizomba satelliti Fase 2 (Eni 20%), nell'offshore profondo del Paese, attraverso la messa in produzione di ulteriori tre campi connessi all'esistente FPSO. Il picco di produzione è stimato in circa 80 mila barili/giorno; (ii) progetto Lianzi (Eni 10%) con lo start-up dei primi due pozzi che hanno raggiunto alla fine dell'anno il livello produttivo di circa 25 mila barili/giorno. È stato conseguito l'avvio di un ulteriore pozzo nel corso del 2016 che consentirà di raggiungere il picco produttivo pari a 35 mila barili/giorno; e (iii) campo Gazela (Eni 12%) con una produzione pari a circa 3 mila barili/giorno.

Le altre attività di sviluppo hanno riguardato: (i) il completamento delle attività di flaring down sul giacimento Nemba (Eni 9,8%), con una riduzione dei volumi bruciati di circa l'85%; e (ii) le attività a progetto sul giacimento Mafumeira (Eni 9,8%) con start-up previsto alla fine del 2016.



**Congo** L'attività esplorativa ha avuto esito positivo nel blocco Marine XII (Eni 65%, operatore): (i) con il pozzo di appraisal Minsala N1, confermando il potenziale minerario dell'omonima scoperta; e (ii) con la scoperta Nkala Marine. La scoperta è stimata con un potenziale di circa 250-300 milioni di boe. Le numerose scoperte realizzate nelle sequenze pre-sale nel blocco Marine XII confermano l'efficacia delle tecnologie esplorative Eni, con risorse in posto scoperte di olio e gas stimate in circa 5,8 miliardi di boe.

Nel corso del 2015 è stato definito un accordo quadro di collaborazione per l'espansione della centrale elettrica CEC (Eni 20%), volto a promuovere lo sviluppo energetico per contribuire alla crescita del Paese.

È stato completato il programma Project Intégrée Hinda (PIH) per il miglioramento delle condizioni di vita della popolazione residente nell'area di M'Boundi. Le attività programmate del PIH nel quinquennio 2011-2015 hanno riguardato i settori dell'educazione, della salute, dell'agricoltura ed accesso all'acqua, con iniziative mirate e condivise con le istituzioni locali. Del progetto hanno beneficiato circa 25.000 persone. Con il supporto del The Earth Institute della Columbia University è stato avviato un programma per l'elaborazione di un sistema di monitoraggio volto a valutare l'efficacia del progetto PIH e il suo contributo allo sviluppo dell'area.

È stata avviata la produzione del giacimento di Litchendjili nel blocco Marine XII, attraverso l'installazione di una piattaforma di produzione, la realizzazione delle facility di trasporto e dell'impianto di trattamento onshore. Il picco produttivo di Litchendjili in quota Eni è di 14 mila boe/giorno ed è atteso nel corso del 2016. La produzione gas del giacimento alimenterà la centrale elettrica CEC a cui si aggiungerà la produzione olio con i prossimi pozzi di sviluppo.

Prosegue l'attività di sviluppo del giacimento in produzione di Nené Marine, avviato nel 2014, nel blocco Marine XII con il completamento e lo start-up di ulteriori due pozzi produttivi. Nel 2015 è stata sanzionata la FID della fase 2 di sviluppo del giacimento Nené Marine, con start-up previsto nel secondo semestre 2016.

**Ghana** Nel Marzo 2016, Eni si è aggiudicata l'operatorship della licenza esplorativa Cape Three Points Block 4 (Eni 42,47%), nell'offshore del Paese.

Nel corso del 2015 è stato definito e firmato con le Autorità del Paese il Gas Sale Agreement e i relativi accordi di garanzia per la vendita del gas naturale del progetto OCTP (Eni 47,22%, operatore), sanzionato e approvato dal Ministro del Petrolio nel dicembre 2014. Il programma di sviluppo integrato petrolio e gas naturale prevede la messa in produzione delle scoperte Sankofa, Sankofa East e Gye Nyame, con lo start-up della produzione di petrolio nel 2017 e first gas nel 2018. Il progetto prevede il picco produttivo di circa 40 mila boe/giorno in quota Eni nel 2019.

Nel corso dell'anno le attività a progetto hanno riguardato: (i) l'assegnazione dei principali contratti per la realizzazione della FPSO e la realizzazione delle facility offshore; e (ii) l'avvio delle attività di drilling di sviluppo con la perforazione di 5 pozzi. Inoltre durante il 2015 è stato definito un piano di Livelihood Restoration a favore della popolazione dell'area.

Sulla base del modello di cooperazione Eni, è stato definito, con il coinvolgimento degli stakeholder locali, un programma a medio-

lungo termine a sostegno delle comunità del Paese. Le principali attività in corso riguardano l'area occidentale del Paese (Western Region) con la prosecuzione del Progetto Salute di cui beneficeranno oltre 300.000 persone. In particolare il progetto include: (i) la costruzione di 8 ambulatori medici, di cui 6 già realizzati; (ii) la ristrutturazione di 9 ambulatori già presenti nel territorio, di cui 2 già ultimati; (iii) la costruzione e ristrutturazione di un ulteriore reparto di maternità oltre a quello già inaugurato nel corso dell'anno; e (iv) sono state consegnate 5 ambulanze mentre proseguono le attività di training a personale medico e paramedico nonché la fornitura di ulteriori attrezzature mediche.

**Mozambico** Nell'ottobre 2015 Eni si è aggiudicata l'operatorship del blocco esplorativo offshore A-5A (Eni 34%) nelle acque profonde dello Zambesi, di una superficie di circa 5.000 chilometri quadrati. Nel novembre 2015, in accordo con il Decreto Legge approvato nel dicembre 2014 che definisce il regime fiscale del Rovuma Basin e le regole per i progetti di liquefazione onshore, i concessionari di Area 4 (operata da Eni) e Area 1 (operata da Anadarko) hanno firmato lo Unitization and Unit Operating Agreement (UUA) che regola lo sviluppo degli straddling reservoirs a gas di Mamba e Prosperidade. Inoltre è stata sottoposta congiuntamente dai due operatori alle Autorità l'allocazione delle aree onshore per la realizzazione degli impianti di liquefazione.

Il progetto Mamba prevede nella fase iniziale la realizzazione di due treni GNL onshore con una capacità complessiva di 10 milioni di tonnellate/anno e la perforazione di 16 pozzi sottomarini, con start-up nel 2022, per la produzione di 340 miliardi di metri cubi di gas secondo il piano di sviluppo indipendente ma coordinato con l'operatore dell'Area 1. La FID è prevista nel 2017.

Le altre attività di sviluppo riguardano la messa in produzione della scoperta Coral. Nel febbraio 2016 il programma di sviluppo della prima fase è stato approvato da parte delle Autorità del Paese. Il progetto prevede la messa in produzione di 140 miliardi di metri cubi di gas attraverso la realizzazione di un impianto galleggiante per il trattamento, la liquefazione e lo stoccaggio del gas (Floating LNG - FLNG) con una capacità di 3,4 milioni di tonnellate/anno, alimentato da 6 pozzi sottomarini con start-up nel 2021. Il progetto ha ottenuto nel settembre 2015 la Environmental License alla fine di un processo di valutazione ambientale e sociale che ha coinvolto le comunità locali e le Autorità del Paese. Sono state emesse le contracts' award recommendation per le fasi di costruzione, installazione e commissioning della FLNG e di fornitura degli impianti sottomarini nonché dei rig per il drilling. Inoltre è stato finalizzato il contratto di lungo termine di vendita del GNL. La FID è prevista nel 2016, a seguito dell'approvazione di tutti i contratti e degli accordi commerciali da parte delle autorità Mozambicane e dai partner del progetto. Sulla base del modello di cooperazione Eni è stato definito, anche attraverso il coinvolgimento degli stakeholder locali, un programma a medio-lungo termine a sostegno delle comunità del Paese e che sarà parte integrante delle attività di sviluppo. Le linee guida del programma prevedono diversi ambiti d'intervento con l'obiettivo di sviluppare le condizioni socio-economiche delle popolazioni e nel rispetto della biodiversità. In particolare nel corso del 2015 sono stati completati alcuni progetti: (i) Water Wells Project per migliorare l'accesso all'acqua presso

l'area di Palma attraverso un sistema di water management che include la formazione di comitati di gestione locali per garantire la sostenibilità sul lungo termine dell'iniziativa; (ii) interventi nell'ambito di educazione primaria, secondaria e formazione professionale; (iii) la fornitura di energia elettrica alla scuola elementare dell'area di Pemba a sostegno dell'alfabetizzazione; e (iv) la riabilitazione di alcune strutture dell'ospedale di Pemba ed interventi di formazione specialistica per medici, infermieri e tecnici ospedalieri.

**Nigeria** Sono state completate le attività con conseguente avvio produttivo del: (i) progetto Bonga NW, con l'allacciamento di ulteriori pozzi produttori e iniettori all'esistente FPSO; e (ii) progetto Abo fase 3 con l'allacciamento di due ulteriori pozzi produttori alle esistenti facility produttive dell'area.

Le attività di sviluppo hanno riguardato: (i) nel blocco OML 28 (Eni 5%), le attività di drilling nell'ambito del progetto integrato nell'area di Gbara-Ubie per la fornitura di gas naturale all'impianto di liquefazione di Bonny (Eni 10,4%) e start-up previsto nel 2016; e (ii) nel blocco OML 43 (Eni 5%), il programma di sviluppo del giacimento Forcados-Yokri prevede la perforazione di 24 pozzi produttori, l'upgrading delle flowstations esistenti e la realizzazione di facility di trasporto. Lo start-up è atteso nel 2016.

Proseguono le attività di sviluppo sui blocchi OML 60, 61, 62 e 63 (Eni 20%): (i) il programma di flaring down e valorizzazione del gas associato continua presso le flow station di Kwale/Oshi e l'oil center di Ebocha. Nel 2015 il programma ha raggiunto una riduzione di circa l'85% dei volumi bruciati; e (ii) il progetto di gestione delle acque di produzione attraverso la realizzazione di sistemi di raccolta, trattamento e re-iniezione in giacimento. Nel corso del 2015 è stato completato il primo hub di trattamento con la realizzazione di facility con capacità complessiva pari a 60 mila barili/giorno.

Inoltre nel corso dell'anno sono proseguiti i programmi di sostegno della popolazione locale con iniziative nei campi delle infrastrutture pubbliche, dei servizi d'istruzione, programmi sanitari, ampliamento delle aree fornite di energia elettrica, nonché attività di training per favorire lo sviluppo economico in particolare nel settore agricolo.

Eni partecipa con il 10,4% nella joint-venture Nigeria LNG Ltd che gestisce l'impianto di liquefazione di gas naturale di Bonny, nella zona orientale del Delta del Niger. L'impianto è in produzione con 6 treni della capacità produttiva di 22 milioni di tonnellate/anno di GNL, corrispondenti a circa 35 miliardi di metri cubi/anno di feed gas. Una settima unità di trattamento è in fase progettuale. A regime la capacità produttiva dell'impianto sarà di circa 30 milioni di tonnellate/anno di GNL, corrispondenti alla carica di circa 46 miliardi di metri cubi/anno di feed gas. Attualmente le forniture di gas all'impianto sono assicurate sulla base di un gas supply agreement della durata residua di diciotto anni dalle produzioni della SPDC JV e della NAOC JV dai blocchi OML 60, 61, 62 e 63 con un impegno contrattuale di fornitura media del prossimo quadriennio pari a circa 80 milioni residua di metri cubi/giorno (circa 7,5 milioni in quota Eni equivalenti a circa 48 mila boe/giorno). La produzione di GNL è venduta in base a contratti di lungo termine sui mercati statunitense, asiatico ed europeo attraverso la flotta di metaniere della società Bonny Gas Transport, interamente posseduta dalla Nigeria LNG Co. Nel corso dell'anno sono state varate sei nuove metaniere.

## Kazakhstan

**Nuove iniziative** Nel giugno 2015 Eni e KazMunayGas (KMG) hanno firmato un accordo che stabilisce le condizioni per il trasferimento a Eni di una quota del 50% dei diritti per la ricerca e la produzione di idrocarburi del blocco di Isatay, situato nelle acque kazake del Mar Caspio. Il perfezionamento dell'accordo avverrà una volta ottenute le approvazioni di legge richieste. Il blocco, che si stima abbia un notevole potenziale di risorse petrolifere, sarà operato da una joint operating company paritetica tra Eni e KMG. Inoltre, a seguito del completamento del FEED, sono state avviate le attività per l'assegnazione dei contratti relativi alla costruzione di un cantiere navale a Kuryk, così come previsto dagli accordi siglati nel 2014.

**Kashagan** Il 13 giugno 2015 è stato completato il processo di cambiamento del modello operativo per la conduzione delle operazioni del progetto. Il nuovo modello, che ha l'obiettivo di migliorare l'efficienza dei processi operativi e decisionali e ridurre i costi, prevede che la società NCOC NV, partecipata dai sette partner del consorzio, sia l'Operatore unico di tutte le fasi di esplorazione, sviluppo e produzione di Kashagan (Eni 16,81%).

Nel Dicembre 2015, le autorità Kazakhe hanno approvato l'amendment 5 al piano di sviluppo della Fase 1 del progetto Kashagan (la cosiddetta Experimental Program) che ha definito l'aggiornamento dello schedule e del budget del progetto e le attività di sostituzione delle pipeline danneggiate a seguito dell'incidente occorso subito dopo lo start-up di Settembre 2013 che aveva costretto il Consorzio all'interruzione della produzione.

Nel corso dell'anno sono proseguite le attività di sostituzione delle due pipeline danneggiate. L'installazione sarà completata nella seconda metà del 2016, con il conseguente riavvio produttivo entro la fine del 2016. Si prevede che la produzione raggiunga la capacità totale della Fase 1 dello sviluppo, pari a 370 mila barili/giorno, nel corso del 2017.

Nell'ambito degli accordi raggiunti con le Autorità locali, prosegue il programma di formazione professionale di risorse locali nel settore Oil & Gas, oltre alla realizzazione di infrastrutture a scopo sociale.

Al 31 dicembre 2015 i costi capitalizzati nell'attivo patrimoniale relativi al progetto di Kashagan ammontano a \$9,2 miliardi pari a €8,4 miliardi al cambio euro/dollaro al 31 dicembre 2015, formato dagli investimenti di sviluppo sostenuti a tutto il 2015 (\$6,8 miliardi), dagli oneri finanziari capitalizzati e dall'esborso per l'acquisizione di quote in occasione dell'uscita di altri partner in esercizi precedenti (\$2,4 miliardi).

Al 31 dicembre 2015 le riserve certe del giacimento di competenza Eni sono pari a 611 milioni di barili in aumento di 31 milioni di barili rispetto al 2014, dovuto principalmente all'effetto della riduzione del prezzo del Brent. La maggior parte delle riserve di Kashagan sono undeveloped.

**Karachaganak** Nel giugno 2015 è stato definito l'accordo di estensione fino al 2038 del Gas Sales Agreement del giacimento Karachaganak (Eni 29,25%). L'accordo garantisce la fornitura degli attuali volumi di gas all'impianto di trattamento di Orenburg, ponendo le basi all'implementazione di nuovi progetti per mantenere il livello dei volumi prodotti di liquidi e gas.

È allo studio l'Expansion Project del giacimento Karachaganak attraverso la realizzazione, in stadi successivi, di impianti per il

trattamento gas e per la re-iniezione al fine di mantenere il profilo produttivo di liquidi. Sono in corso le valutazioni tecniche e commerciali per la definizione della prima fase di sviluppo volta a incrementare la capacità di re-iniezione gas.

Prosegue l'impegno di Eni a sostegno delle comunità presso l'area del giacimento di Karachaganak. In particolare continuano gli interventi in ambito di: (i) formazione professionale; e (ii) realizzazione di asili, manutenzione di ospedali e strade, costruzione di impianti di riscaldamento e di centri sportivi.

Inoltre, a seguito della ridefinizione della Sanitary Protection Zone (SPZ) associata ai progetti di sviluppo in corso, nel 2015 è stato avviato, in conformità alle best practices e standard internazionali, un progetto per la rilocalizzazione degli abitanti dei villaggi di Berezovka e Bestau.

Sono proseguite le attività di monitoraggio su biodiversità ed ecosistemi presso le aree produttive.

Al 31 dicembre 2015 le riserve certe del giacimento di competenza Eni sono pari a 587 milioni di boe, con un aumento di 98 milioni di boe rispetto al 2014, dovuto principalmente all'effetto della riduzione del prezzo del Brent.

## Resto dell'Asia

**Indonesia** L'attività di valutazione successiva alla scoperta a gas Merakes, nell'offshore profondo del blocco East Sepinngan (Eni operatore, 85%), ha consentito di incrementare in misura significativa le stime dei volumi di gas in place.

Le attività di sviluppo in corso per assicurare le forniture all'impianto di Bontang riguardano: (i) il progetto Jangkrik (Eni operatore con il 55%) nell'offshore del Kalimantan. Le attività prevedono la perforazione di pozzi produttori collegati con una Floating Production Unit per il trattamento del gas e dei condensati nonché la realizzazione delle facility di trasporto. Lo start-up è previsto nel 2017; e (ii) il progetto di Bangka (Eni 20%) nel Kalimantan orientale, con avvio atteso nel 2016.

Nel giugno 2015 Eni e i partner del progetto Jangkrik hanno firmato con la società PT Pertamina due accordi per la vendita a partire dal 2017 di 1,4 milioni di tonnellate/anno di GNL.

Sono in corso diverse iniziative sui temi di protezione ambientale, sanitario e scolastico per le comunità locali nelle aree operative del Kalimantan orientale, di Papua e del Nord Sumatra.

**Iran** Le attività Eni nel Paese hanno riguardato esclusivamente il recupero dei costi sostenuti in passato per lo sviluppo di progetti petroliferi riconsegnati alle first party iraniane. Si ritiene che tali attività, anche alla luce del recente accordo tra Iran e i paesi occidentali che ha portato alla parziale rimozione delle sanzioni, non rappresentino violazione di alcuna normativa applicabile.

**Iraq** Sono in fase di completamento le attività relative alla fase iniziale di sviluppo (Rehabilitation Plan) del giacimento Zubair (Eni 41,6%).

A inizio marzo 2016 sono stati infatti avviati tre nuovi impianti di ultima generazione per il trattamento di olio, gas e acqua (Initial Production Facilities - IPF) che assieme a quelli già esistenti, ristrutturati e ammodernati, hanno aumentato la capacità di trattamento dell'olio e del gas di Zubair a circa 650 mila barili/giorno e consenti-

ranno anche di massimizzare l'utilizzo del gas associato. Oltre alle operazioni di trattamento, questi impianti hanno una capacità di iniezione di acqua in giacimento di 300 mila barili/giorno, che sarà determinante per aumentare la produzione di idrocarburi di Zubair. Il progetto Zubair include una ulteriore fase di sviluppo (Enhanced Redevelopment Plan), le cui attività sono state avviate nel 2014, per il raggiungimento del plateau di produzione di 850 mila barili/giorno.

Nel Settembre 2015, Occidental of Iraq LLC, uno dei partner di Eni Iraq BV nel progetto Zubair, ha comunicato la sua decisione di uscire dal progetto Zubair e nel Dicembre 2015 SOC, la compagnia petrolifera di Stato irachena, ha manifestato la volontà di subentrare a Occidental of Iraq LLC. Sono in corso negoziati tra le parti coinvolte.

Proseguono le iniziative a supporto delle comunità locali, in particolare nell'ambito dell'istruzione, attraverso la ristrutturazione di edifici scolastici e progetti a supporto delle attività didattiche.

## America

**Stati Uniti** L'attività esplorativa ha avuto esito positivo con il pozzo Puckett Trust 1H, nell'ambito dell'accordo stipulato con Quicksilver Resources volto a valutare, esplorare e sviluppare giacimenti non convenzionali (shale oil) situati nella parte meridionale del bacino del Delaware nel Texas occidentale. La scoperta è stata già allacciata alle facility produttive presenti nell'area.

Nell'ambito della razionalizzazione del portafoglio, è stata completata la vendita di alcuni asset produttivi minori nel Golfo del Messico.

Nel corso dell'anno sono stati avviati nel Golfo del Messico: (i) il giacimento Hadrian South (Eni 30%), con una produzione giornaliera stimata in 10 milioni di metri cubi di gas e 2.250 barili di idrocarburi liquidi (circa 16 mila boe/giorno in quota Eni); e (ii) il giacimento Lucius (Eni 8,5%), con una produzione giornaliera stimata di circa 7.000 boe/giorno in quota Eni.

Ad inizio 2016 è stata avviata la produzione del progetto Heidelberg (Eni 12,5%) nell'offshore profondo del Golfo del Messico. La produzione a regime è prevista in circa 9 mila boe/giorno in quota Eni. Proseguono le attività di sviluppo pianificate.

Le altre attività di sviluppo hanno riguardato attività di drilling: (i) sul campo operato di Devil's Tower (Eni 75%) nonché sui campi non operati di Medusa (Eni 25%), K2 (Eni 13,39%) e St. Malo (Eni 1,25%) nel Golfo del Messico; e (ii) sui giacimenti Nikaitchuq (Eni 100%, operatore) e Oooguruk (Eni 30%) in Alaska.

Sulla base del modello Eni di sviluppo sostenibile, nel corso dell'anno è proseguito l'aggiornamento del Piano di azioni di tutela della biodiversità e dei servizi ecosistemici nell'area produttiva di Nikaitchuq.

**Venezuela** Nel luglio 2015 è stata avviata la produzione del giacimento giant a gas di Perla nel blocco Cardon IV (Eni 50%), localizzato nel Golfo di Venezuela. Il gas prodotto sarà principalmente utilizzato dalla società di stato PDVSA nel mercato domestico sulla base di un Gas Sale Agreement fino al 2036. Lo sviluppo di Perla è stato pianificato in tre fasi con 21 pozzi di produzione, la posa di quattro piattaforme collegate tramite gasdotto a un impianto di trattamento onshore. Il livello produttivo alla fine dell'anno è stato

di oltre 14 milioni di metri cubi/giorno al 100%. La seconda fase di sviluppo porterà a una produzione di 23 milioni di metri cubi/giorno. La terza fase di sviluppo permetterà di raggiungere il plateau di produzione di 34 milioni di metri cubi/giorno.

Proseguono le attività di drilling del giacimento giant a olio pesante Junin 5 (Eni 40%), situato nella Faja dell'Orinoco. Sono in corso di valutazione possibili ottimizzazioni del programma di sviluppo.

## Investimenti

Gli investimenti tecnici del settore Exploration & Production (€10.234 milioni) hanno riguardato essenzialmente gli investi-

menti di sviluppo (€9.341 milioni), realizzati prevalentemente all'estero in particolare in Angola, Norvegia, Egitto, Kazakhstan, Congo, Indonesia e Stati Uniti. In Italia gli investimenti di sviluppo hanno riguardato in particolare il proseguimento del programma di perforazione pozzi di sviluppo e completamento in Val d'Agri, nonché interventi di sidetrack e workover nelle aree mature.

Gli investimenti di ricerca esplorativa (€820 milioni) hanno riguardato per il 97% le attività all'estero, in particolare in Egitto, Libia, Cipro, Gabon, Congo, Stati Uniti, Regno Unito ed Indonesia. Le attività di ricerca in Italia hanno riguardato essenzialmente l'area dell'offshore Adriatico, della Val d'Agri e Val Padana.

Nel 2015 la spesa di Ricerca e Sviluppo del settore Exploration & Production è stata pari a €78 milioni (€83 milioni nel 2014). Sono state depositate 8 domande di brevetto.

Investimenti tecnici	(€ milioni)	2013	2014	2015	Var. ass.	Var. %
<b>Acquisto di riserve proved e unproved</b>		<b>109</b>				
Africa Settentrionale		109				
Africa Sub-Sahariana						
America						
<b>Esplorazione</b>		<b>1.669</b>	<b>1.398</b>	<b>820</b>	<b>[578]</b>	<b>[41,3]</b>
Italia		32	29	28	(1)	(3,4)
Resto d'Europa		357	188	176	(12)	(6,4)
Africa Settentrionale		95	227	289	62	27,3
Africa Sub-Sahariana		757	635	196	(439)	(69,1)
Kazakhstan		1				
Resto dell'Asia		233	160	71	(89)	(55,6)
America		110	139	54	(85)	(61,2)
Australia e Oceania		84	20	6	(14)	(70,0)
<b>Sviluppo</b>		<b>8.580</b>	<b>9.021</b>	<b>9.341</b>	<b>320</b>	<b>3,5</b>
Italia		743	880	679	(201)	(22,8)
Resto d'Europa		1.768	1.574	1.264	(310)	(19,7)
Africa Settentrionale		808	832	1.570	738	88,7
Africa Sub-Sahariana		2.675	3.085	2.998	(87)	(2,8)
Kazakhstan		658	521	835	314	60,3
Resto dell'Asia		749	1.105	1.333	228	20,6
America		1.127	921	637	(284)	(30,8)
Australia e Oceania		52	103	25	(78)	(75,7)
<b>Altro</b>		<b>117</b>	<b>105</b>	<b>73</b>	<b>[32]</b>	<b>[30,5]</b>
		<b>10.475</b>	<b>10.524</b>	<b>10.234</b>	<b>(290)</b>	<b>(2,8)</b>

## Gas & Power

Utile operativo adjusted  
(€ milioni)



Indice di frequenza infortuni  
(infortuni/ore lavorate) x 1.000.000



Vendite gas mondo  
(miliardi di metri cubi)



Clienti in Italia  
(milioni)



Vendite GNL  
(miliardi di metri cubi)



Prelievi idrici  
(metri cubi/KWheq)



Utile operativo adjusted  
prossimo al **break-even**,  
in linea con le previsioni

in corso l'**allineamento  
completo** del portafoglio  
di approvvigionamento  
alle condizioni di mercato

**85,6%**

Grado soddisfazione clienti

ca. **10 milioni**

i clienti tra famiglie, professionisti,  
piccole e medie imprese ed enti  
pubblici in Italia ed Europa

**+12,9%**

vendite gas Italia

**34,88 Twh**

vendite di energia elettrica

## Performance dell'anno

- > Nel 2015 l'indice di frequenza infortuni della forza lavoro totale ha registrato un aumento del 6,5% pur in presenza del medesimo numero di eventi correlati rispetto allo scorso esercizio (5 infortuni in entrambi gli anni).
- > Nel 2015 le emissioni di gas serra sono aumentate del 4,4% in misura minore rispetto alla crescita delle produzioni di energia elettrica (+5,8%), cui è riconducibile la quasi totalità delle emissioni del settore. Inoltre gli interventi di efficienza energetica realizzati e l'entrata a regime della nuova centrale presso il sito di Bolgiano, hanno consentito un miglioramento di tutti gli indici di performance relativi alle emissioni.
- > Il prelievi idrici per KWheq prodotti dalle centrali EniPower sono diminuiti dell'11,8% per effetto dell'utilizzo più efficiente dell'acqua nei processi produttivi delle diverse centrali.
- > Nel 2015 il settore Gas & Power ha registrato la perdita netta adjusted di €168 milioni con un peggioramento di €254 milioni rispetto all'utile di €86 milioni rilevato nel 2014. La variazione riflette i maggiori proventi una tantum connessi alle rinegoziazioni rilevati nello scorso esercizio oltre che all'esito sfavorevole di un contenzioso commerciale nel quarto trimestre 2015.
- > Le vendite di gas mondo sono state di 90,88 miliardi di metri cubi con un incremento dell'1,9% rispetto al 2014 (+1,71 miliardi di metri cubi). In aumento del 12,9% le vendite in Italia (38,44 miliardi di metri cubi) per effetto di maggiori vendite spot e temperature più rigide rispetto al 2014. In calo le vendite nei mercati europei (38,28 miliardi di metri cubi; - 9,3%).
- > Le vendite di energia elettrica di 34,88 terawattora sono cresciute di 1,30 terawattora rispetto al 2014, pari al 3,9%.
- > Gli investimenti tecnici di €154 milioni hanno riguardato essenzialmente iniziative di flessibilizzazione e upgrading delle centrali a ciclo combinato per la generazione elettrica (€69 milioni) e iniziative relative all'attività di commercializzazione del gas in Italia e all'estero (€69 milioni).

## Strategia

Nel settore Gas & Power si prevede una lieve ripresa della domanda pur a livelli ancora distanti dai valori pre-crisi in un contesto in cui permarrà forte la competizione da altre fonti (carbone e rinnovabili). Nei prossimi anni la generalizzata situazione di oversupply risulterà essere acuita dall'attuale rallentamento dell'economia cinese, con un ruolo sempre più importante degli hub europei presso i quali viene scambiato oltre il 60% dei consumi. Obiettivo prioritario è il focus su redditività e generazione di cassa sostenibile, attraverso le seguenti direttrici di intervento:

- (i) completo allineamento del portafoglio di approvvigionamento del gas alle condizioni di mercato;
- (ii) semplificazione della macchina operativa e ottimizzazione dei costi di logistica con un risparmio di €300 milioni entro il 2019;
- (iii) rinnovato focus sia nel segmento B2B che retail su segmenti e mercati con livelli di redditività maggiori anche tramite il lancio di prodotti innovativi;
- (iv) valorizzazione delle attività di trading e GNL anche in funzione delle recenti scoperte upstream.

Il management prevede che tali azioni consentiranno di ottenere un flusso di cassa operativo cumulato pari a €2,8 miliardi nel periodo 2016-2019.

### Approvvigionamenti di gas naturale delle società consolidate

(85,39 miliardi di metri cubi)

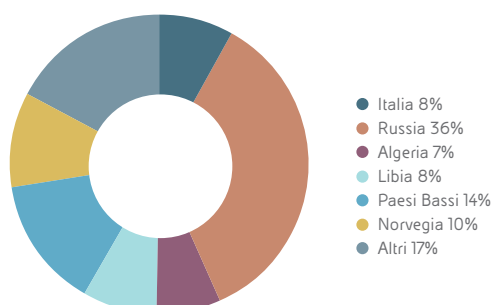

Eni opera in un mercato dell'energia liberalizzato, nel quale i consumatori possono scegliere liberamente il fornitore di gas, valutare la qualità dei servizi e selezionare le offerte più adatte alle proprie esigenze di consumo. Complessivamente Eni rifornisce circa 1.300 clienti tra grandi imprese, produttori di energia elettrica, grossisti e operatori del settore dell'autotrazione. Sono invece 7,88 milioni i clienti tra famiglie, professionisti, piccole e medie imprese ed enti pubblici dislocati su tutto il territorio nazionale e 2,3 milioni i clienti nei Paesi europei in cui Eni opera.

In un contesto di mercato caratterizzato da un lieve recupero della domanda nel 2015 (+9% e 6,5% i consumi nazionali e nell'Unione Europea rispetto al 2014, rispettivamente) ma ancora depresso rispetto ai volumi commercializzati prima della crisi e caratterizzato dalla crescente pressione competitiva, Eni ha posto in essere una serie di operazioni (rinegoziazioni di contratti di fornitura, azioni di efficienza e di ottimizzazione) atte a preservare la redditività del business pur in presenza di ancora deboli fondamentali di mercato (per maggiori informazioni sul contesto competitivo del settore europeo del gas si veda il capitolo "Fattori di rischio" di seguito).

## Gas naturale

### Approvvigionamenti di gas naturale

I volumi di gas naturale approvvigionati dalle società consolidate sono stati di 85,39 miliardi di metri cubi con un aumento rispetto al 2014 di 2,48 miliardi di metri cubi, pari al 3%.

I volumi di gas approvvigionati all'estero (78,66 miliardi di metri cubi dalle società consolidate), importati in Italia o venduti sui mercati esteri, pari al 92% del totale, sono in crescita rispetto al

Approvvigionamenti di gas naturale	(miliardi di metri cubi)	2013	2014	2015	Var. ass.	Var. %
<b>ITALIA</b>		<b>7,15</b>	<b>6,92</b>	<b>6,73</b>	<b>[0,19]</b>	<b>[2,7]</b>
Russia		29,59	26,68	30,33	3,65	13,7
Algeria (incluso il GNL)		9,31	7,51	6,05	[1,46]	[19,4]
Libia		5,78	6,66	7,25	0,59	8,9
Paesi Bassi		13,06	13,46	11,73	[1,73]	[12,9]
Norvegia		9,16	8,43	8,40	[0,03]	[0,4]
Regno Unito		3,04	2,64	2,35	[0,29]	[11,0]
Ungheria		0,48	0,38	0,21	[0,17]	[44,7]
Qatar (GNL)		2,89	2,98	3,11	0,13	4,4
Altri acquisti di gas naturale		3,63	5,56	7,21	1,65	29,7
Altri acquisti di GNL		1,58	1,69	2,02	0,33	19,5
<b>ESTERO</b>		<b>78,52</b>	<b>75,99</b>	<b>78,66</b>	<b>2,67</b>	<b>3,5</b>
<b>TOTALE APPROVVIGIONAMENTI DELLE SOCIETÀ CONSOLIDATE</b>		<b>85,67</b>	<b>82,91</b>	<b>85,39</b>	<b>2,48</b>	<b>3,0</b>
Prelievi (immissioni) da (a) stoccaggio		[0,58]	[0,20]		0,20	100,0
Perdite di rete, differenze di misura ed altre variazioni		[0,31]	[0,25]	[0,34]	[0,09]	[36,0]
<b>DISPONIBILITÀ PER LA VENDITA DELLE SOCIETÀ CONSOLIDATE</b>		<b>84,78</b>	<b>82,46</b>	<b>85,05</b>	<b>2,59</b>	<b>3,1</b>
<b>Disponibilità per la vendita delle società collegate</b>		<b>5,78</b>	<b>3,65</b>	<b>2,67</b>	<b>[0,98]</b>	<b>[26,8]</b>
<b>Volumi E&amp;P</b>		<b>2,61</b>	<b>3,06</b>	<b>3,16</b>	<b>0,10</b>	<b>3,3</b>
<b>TOTALE DISPONIBILITÀ PER LA VENDITA</b>		<b>93,17</b>	<b>89,17</b>	<b>90,88</b>	<b>1,71</b>	<b>1,9</b>

**Vendite gas mondo**  
(miliardi di metri cubi)

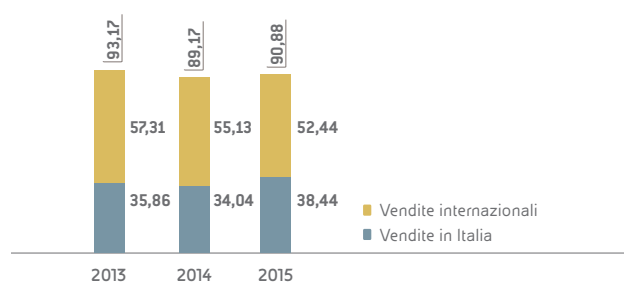

2014 (+2,67 miliardi di metri cubi; +3,5%) per effetto dei maggiori ritiri da Russia (+3,65 miliardi di metri cubi) e Libia (+0,59 miliardi di metri cubi) parzialmente compensati dai minori volumi approvvigionati da Paesi Bassi (-1,73 miliardi di metri cubi), Algeria (-1,46 miliardi di metri cubi) e Regno Unito (-0,29 miliardi di metri cubi). Gli approvvigionamenti in Italia (6,73 miliardi di metri cubi) sono

in lieve calo (-0,19 miliardi di metri cubi) rispetto al 2014 per effetto del declino dei campi maturi.

Nel 2015 i principali flussi approvvigionati di gas equity derivano dalle produzioni: (i) dei giacimenti nazionali (5,2 miliardi di metri cubi); (ii) delle aree nel Mare del Nord britannico e norvegese (2,2 miliardi di metri cubi); (iii) dai giacimenti libici (2,2 miliardi di metri cubi); (iv) degli Stati Uniti (1,4 miliardi di metri cubi); (v) di altre aree europee (Croazia con 0,2 miliardi di metri cubi).

Considerando anche le vendite dirette del settore Exploration & Production e il GNL approvvigionato al terminale di liquefazione di Bonny in Nigeria, i volumi di gas equity sono stati di circa 17 miliardi di metri cubi e hanno coperto circa il 19% del totale delle disponibilità per la vendita.

### Vendite di gas naturale

Le vendite di gas naturale nel 2015 sono state di 90,88 miliardi di metri cubi (inclusi gli autoconsumi, la quota Eni delle vendite delle società collegate valutate a equity e le vendite E&P in Europa e nel Golfo del Messico) con una crescita di 1,71 miliardi di metri cubi rispetto al 2014 (+1,9%).

Vendite di gas per entità	(miliardi di metri cubi)		2013	2014	2015	Var. ass.	Var. %
<b>Vendite delle società consolidate</b>			<b>83,60</b>	<b>81,73</b>	<b>84,94</b>	<b>3,21</b>	<b>3,9</b>
Italia (inclusi autoconsumi)			35,76	34,04	38,44	4,40	12,9
Resto d'Europa			42,30	43,07	41,14	(1,93)	(4,5)
Extra Europa			5,54	4,62	5,36	0,74	16,0
<b>Vendite delle società collegate (quota Eni)</b>			<b>6,96</b>	<b>4,38</b>	<b>2,78</b>	<b>(1,60)</b>	<b>(36,5)</b>
Italia			0,10				
Resto d'Europa			5,05	3,15	1,75	(1,40)	(44,4)
Extra Europa			1,81	1,23	1,03	(0,20)	(16,3)
<b>E&amp;P in Europa e nel Golfo del Messico</b>			<b>2,61</b>	<b>3,06</b>	<b>3,16</b>	<b>0,10</b>	<b>3,3</b>
<b>TOTALE VENDITE GAS MONDO</b>			<b>93,17</b>	<b>89,17</b>	<b>90,88</b>	<b>1,71</b>	<b>1,9</b>

Vendite di gas per mercato	(miliardi di metri cubi)		2013	2014	2015	Var. ass.	Var. %
<b>ITALIA</b>			<b>35,86</b>	<b>34,04</b>	<b>38,44</b>	<b>4,40</b>	<b>12,9</b>
Grossisti			4,58	4,05	4,19	0,14	3,5
PSV e borsa			10,68	11,96	16,35	4,39	36,7
Industriali			6,07	4,93	4,66	(0,27)	(5,5)
PMI e terziario			1,12	1,60	1,58	(0,02)	(1,3)
Termoelettrici			2,11	1,42	0,88	(0,54)	(38,0)
Residenziali			5,37	4,46	4,90	0,44	9,9
Autoconsumi			5,93	5,62	5,88	0,26	4,6
<b>VENDITE INTERNAZIONALI</b>			<b>57,31</b>	<b>55,13</b>	<b>52,44</b>	<b>(2,69)</b>	<b>(4,9)</b>
<b>Resto d'Europa</b>			<b>47,35</b>	<b>46,22</b>	<b>42,89</b>	<b>(3,33)</b>	<b>(7,2)</b>
Importatori in Italia			4,67	4,01	4,61	0,60	15,0
Mercati europei			42,68	42,21	38,28	(3,93)	(9,3)
<i>Penisola Iberica</i>			4,90	5,31	5,40	0,09	1,7
<i>Germania/Austria</i>			8,31	7,44	5,82	(1,62)	(21,8)
<i>Benelux</i>			8,68	10,36	7,94	(2,42)	(23,4)
<i>Ungheria</i>			1,84	1,55	1,58	0,03	1,9
<i>Regno Unito</i>			3,51	2,94	1,96	(0,98)	(33,3)
<i>Turchia</i>			6,73	7,12	7,76	0,64	9,0
<i>Francia</i>			7,73	7,05	7,11	0,06	0,9
<i>Altro</i>			0,98	0,44	0,71	(0,27)	(61,4)
<b>Mercati extra europei</b>			<b>7,35</b>	<b>5,85</b>	<b>6,39</b>	<b>0,54</b>	<b>9,2</b>
<b>E&amp;P in Europa e nel Golfo del Messico</b>			<b>2,61</b>	<b>3,06</b>	<b>3,16</b>	<b>0,10</b>	<b>3,3</b>
<b>TOTALE VENDITE GAS MONDO</b>			<b>93,17</b>	<b>89,17</b>	<b>90,88</b>	<b>1,71</b>	<b>1,9</b>



In aumento le vendite sul mercato domestico (38,44 miliardi di metri cubi; +12,9%) per effetto di maggiori vendite spot e temperature più rigide rispetto al 2014. Tali effetti sono stati parzialmente compensati dai minori volumi commercializzati al segmento termoelettrico a causa della competizione da altre fonti (in particolare le rinnovabili) e della debole dinamica della richiesta elettrica nella prima parte dell'anno nonché al segmento industriali a causa della crescente pressione competitiva. Le vendite sui mercati europei di 38,28 miliardi di metri cubi sono diminuite del 9,3%, principalmente in Benelux per minori vendite spot, Germania/Austria per effetto della competizione e della dismissione della partecipazione in GVS nel corso del 2014 e Regno Unito, parzialmente compensate dalle maggiori vendite in Turchia per i maggiori ritiri di Botas.

Le vendite dirette del settore Exploration & Production in Nord Europa e Stati Uniti (3,16 miliardi di metri cubi) sono in aumento di 0,10 miliardi di metri cubi per effetto dei maggiori volumi commercializzati nel Mare del Nord.

In aumento del 15% i ritiri dei long-term buyer di gas per effetto della maggiore disponibilità di gas libico nonché le vendite sui mercati extra-europei (+9,2%) per effetto della maggiori vendite spot negli Stati Uniti.

**Vendite gas Italia**  
(38,44 miliardi di metri cubi)

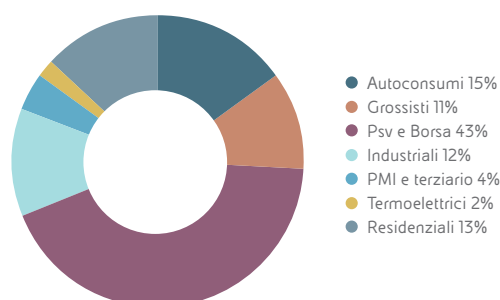

## GNL

Nel 2015, le vendite di GNL (13,5 miliardi di metri cubi) sono rimaste sostanzialmente invariate rispetto al 2014 (+0,2 miliardi di metri cubi). In particolare le vendite di GNL del settore Gas & Power (9 miliardi di metri cubi, incluse nelle vendite gas mondo) hanno riguardato principalmente il GNL proveniente dal Qatar, dall'Algeria e dalla Nigeria e commercializzato in Europa e Far East.

Vendite di GNL	(miliardi di metri cubi)	2013	2014	2015	Var. ass.	Var. %
<b>Vendite G&amp;P</b>		<b>8,4</b>	<b>8,9</b>	<b>9,0</b>	<b>0,1</b>	<b>1,1</b>
Resto d'Europa		4,6	5,0	4,8	(0,2)	(4,0)
Extra Europa		3,8	3,9	4,2	0,3	7,7
<b>Vendite E&amp;P</b>		<b>4,0</b>	<b>4,4</b>	<b>4,5</b>	<b>0,1</b>	<b>2,3</b>
<i>Terminali:</i>						
Soyo (Angola)		0,1	0,1		(0,1)	..
Bontang (Indonesia)		0,5	0,5	0,5		
Point Fortin (Trinidad & Tobago)		0,6	0,6	0,7	0,1	16,7
Bonny (Nigeria)		2,4	2,8	2,8		
Darwin (Australia)		0,4	0,4	0,5	0,1	25,0
		<b>12,4</b>	<b>13,3</b>	<b>13,5</b>	<b>0,2</b>	<b>1,5</b>

## Energia elettrica

### Disponibilità di energia elettrica

Eni produce energia elettrica presso i siti di Ferrera Erbognone, Ravenna, Livorno, Mantova, Brindisi, Ferrara e Bolgiano. Nel 2015, la produzione di energia elettrica è stata di 20,69 terawattora in aumento di 1,14 terawattora rispetto al 2014, pari al 5,8%, per effetto essenzialmente delle maggiori produzioni presso le centrali di Ferrera Erbognone, Ravenna e Brindisi per la lieve crescita della domanda. Al 31 dicembre 2015, la potenza installata in esercizio è di 4,9 gigawatt (4,9 gigawatt al 31 dicembre 2014). L'attività di commercializzazione a completamento delle disponibilità di energia

elettrica di 14,19 terawattora ha registrato un lieve aumento dei volumi acquistati (+1,1%) per effetto principalmente dei maggiori acquisti sui mercati spot quasi interamente compensati dalle minori transazioni effettuate sul mercato elettrico.

### Vendite di energia elettrica

Nel 2015 le vendite di energia elettrica (34,88 terawattora) sono state destinate ai clienti del mercato libero (74%), borsa elettrica (15%), siti industriali (9%) e altro (2%).

La crescita del 3,9% rispetto al 2014 è dovuta ai maggiori volumi commercializzati ai clienti grossisti e residenziali, parzialmente compensati dalle minori vendite alle PMI e ai clienti large.

		2013	2014	2015	Var. ass.	Var. %
Acquisti di gas naturale	(milioni di metri cubi)	4.295	4.074	4.270	196	4,8
Acquisti di altri combustibili	(migliaia di tep)	449	338	313	(25)	(7,4)
Produzione di energia elettrica	(terawattora)	21,38	19,55	20,69	1,14	5,8
Produzione di vapore	(migliaia di tonnellate)	9.907	9.010	9.318	308	3,4



Disponibilità di energia elettrica	(terawattora)	2013	2014	2015	Var. ass.	Var. %
Produzione di energia elettrica		21,38	19,55	20,69	1,14	5,8
Acquisti di energia elettrica <sup>(a)</sup>		13,67	14,03	14,19	0,16	1,1
		<b>35,05</b>	<b>33,58</b>	<b>34,88</b>	<b>1,30</b>	<b>3,9</b>
Mercato libero		28,73	24,86	25,90	1,04	4,2
Borsa elettrica		1,96	4,71	5,09	0,38	8,1
Siti		3,31	3,17	3,23	0,06	1,9
Altro <sup>(a)</sup>		1,05	0,84	0,66	(0,18)	(21,4)
<b>Vendite di energia elettrica</b>		<b>35,05</b>	<b>33,58</b>	<b>34,88</b>	<b>1,30</b>	<b>3,9</b>

(a) Include gli sbilanciamenti di rete positivi e negativi (differenza fra energia elettrica effettivamente immessa rispetto a quella programmata).

## Investimenti tecnici

Nel 2015 gli investimenti tecnici di € 154 milioni hanno riguardato essenzialmente iniziative di flessibilizzazione e upgrading delle centrali

a ciclo combinato per la generazione elettrica (€69 milioni) e iniziative relative all'attività di commercializzazione del gas (€69 milioni).

Investimenti tecnici	(€ milioni)	2013	2014	2015	Var. ass.	Var. %
<b>Mercato</b>		<b>206</b>	<b>164</b>	<b>138</b>	<b>(26)</b>	<b>(15,9)</b>
Mercato		87	66	69	3	4,5
<i>Italia</i>		42	30	31	1	3,3
<i>Estero</i>		45	36	38	2	5,6
Generazione elettrica		119	98	69	(29)	(29,6)
<b>Trasporto internazionale</b>		<b>23</b>	<b>8</b>	<b>16</b>	<b>8</b>	<b>100,0</b>
		<b>229</b>	<b>172</b>	<b>154</b>	<b>(18)</b>	<b>(10,5)</b>
di cui:						
Italia		161	128	100	(28)	(21,9)
Estero		68	44	54	10	22,7

# Refining & Marketing

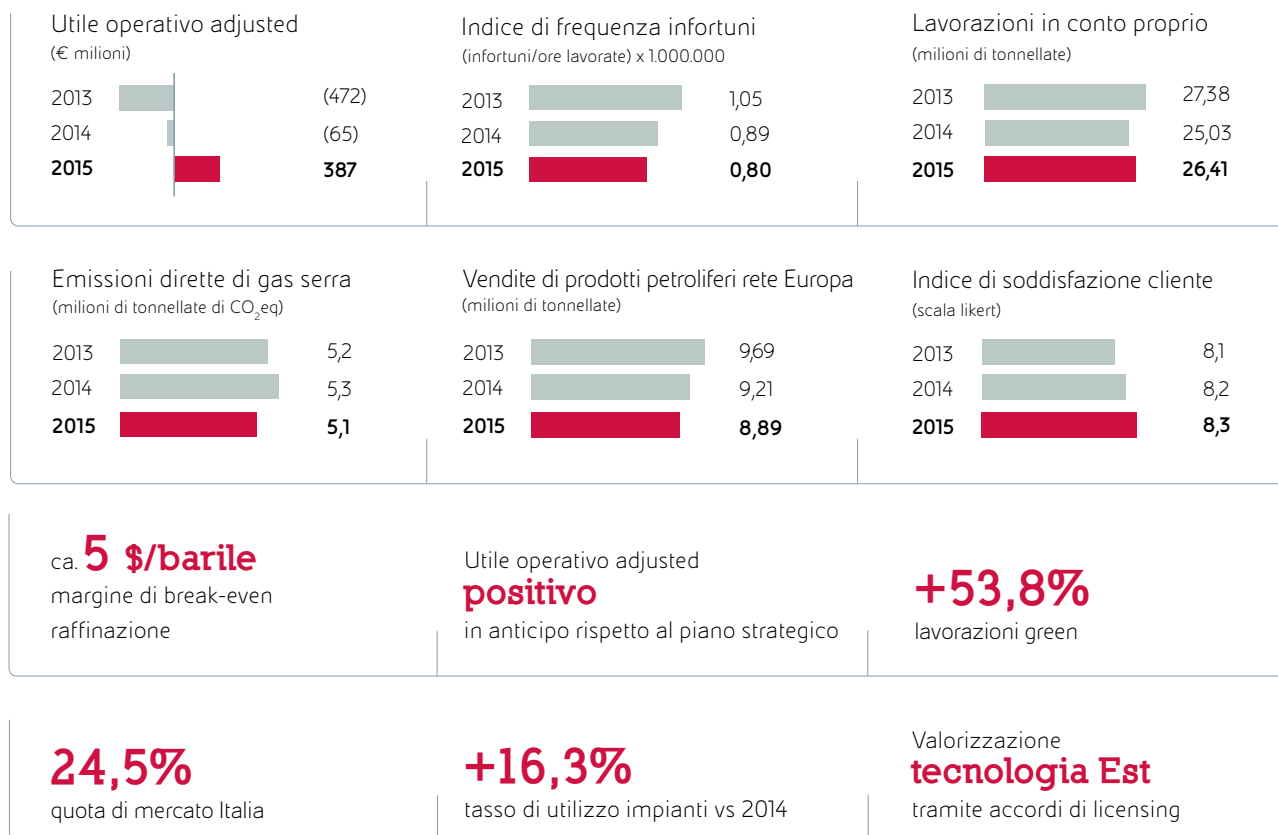

## Performance dell'anno

- ▶ Nel 2015 prosegue il trend di miglioramento dell'indice di frequenza infortuni della forza lavoro totale (-10,1%).
- ▶ Le emissioni di GHG hanno registrato un calo del 3,7% in termini assoluti. Gli interventi di efficienza energetica e contenimento delle emissioni fuggitive di metano hanno più che compensato la crescita delle emissioni relativa ai maggiori volumi lavorati nel periodo consentendo inoltre di diminuire del 17,3% il rapporto tra emissioni e lavorazioni.
- ▶ Nel 2015 il settore ha conseguito l'utile netto adjusted di €282 milioni che rappresenta un miglioramento di €323 milioni rispetto alla perdita di €41 milioni registrata nell'esercizio precedente.  
La crescita dei risultati è dovuta al miglioramento dello scenario dei margini di raffinazione e alle iniziative di efficienza e di ottimizzazione dell'assetto delle raffinerie che, unitamente ad una migliore selezione delle materie prime, hanno consentito di ridurre il margine di break-even della raffinazione a circa 5 \$/barile e di anticiparne al 2015 il pareggio economico previsto al 2017 nel Piano Strategico 2015-2018.
- ▶ Le lavorazioni di petrolio e di semilavorati in conto proprio nel 2015 sono state di 26,41 milioni di tonnellate con una crescita del 5,5% rispetto al corrispondente periodo del 2014 (+1,38 milioni di tonnellate). A struttura omogenea, escludendo l'effetto della dismissione della capacità di raffinazione in Repubblica Ceca e della fermata per conversione della raffineria di Gela, le lavorazioni dell'anno sono aumentate del 15%. In Italia la crescita delle lavorazioni (+16,4% rispetto al 2014) riflette l'opportunità di cogliere l'andamento positivo dei margini di raffinazione.
- ▶ In aumento rispetto al 2014 (anno di avvio in marcia) i volumi di lavorazione di oli vegetali per la produzione di biocarburanti presso la green refinery di Venezia (0,20 milioni di tonnellate; +53,8%).
- ▶ Nel 2015, le vendite sulla rete in Italia (5,96 milioni di tonnellate) sono in flessione rispetto al 2014 (circa 180 mila tonnellate, -2,9%) concentrate sulla rete autostradale e sulla rete dei punti vendita convenzionati.
- ▶ Le vendite rete nel Resto d'Europa pari a 2,93 milioni di tonnellate hanno registrato un calo del 4,6% rispetto al 2014. Tale risultato riflette essenzialmente la cessione delle attività in Repubblica Ceca, Slovacchia e Romania, solo parzialmente compensate dalle maggiori vendite in Germania, Svizzera e Austria.

► Nel 2015 gli investimenti tecnici del settore di €408 milioni hanno riguardato principalmente: (i) l'attività di raffinazione in Italia e all'estero (€282 milioni), finalizzata essenzialmente al mantenimento degli impianti nonché interventi in materia di salute, sicurezza e ambiente; (ii) il potenziamento e la ristrutturazione della rete di distribuzione di prodotti petroliferi in Italia (€75 milioni) e nel Resto d'Europa (€51 milioni).

► Nel 2015 la spesa complessiva in attività di ricerca e sviluppo del settore Refining & Marketing è stata di circa €27 milioni. Nel corso dell'anno sono state depositate 4 domande di brevetto.

## Licensing della tecnologia EST

Nel settembre 2015 Eni e Total hanno firmato un accordo di licenza per il diritto di uso della tecnologia EST (Eni Slurry Technology) che comprende inoltre lo sviluppo congiunto di un progetto di cooperazione volto ad adattare la tecnologia in oggetto alle esigenze produttive di Total. Questo accordo rappresenta per Eni il primo contratto di vendita non esclusiva della licenza d'uso della tecnologia EST ed apre opportunità di crescita futura di un nuovo mercato della vendita di tecnologie proprietarie che si rende possibile a valle del consolidamento industriale della prima unità al mondo in esercizio nella raffineria Eni di Sannazzaro.

## Commercializzazione Eni Diesel+

Nel gennaio 2016 Eni ha lanciato in circa 3.500 stazioni di servizio in Italia il nuovo carburante Eni Diesel+ con il 15% di componente rinnovabile prodotta da oli vegetali presso la raffineria di Venezia attraverso la tecnologia Ecofining™. Eni Diesel+ abbina le caratteristiche prestazionali dei carburanti premium di ultima generazione (allungamento della vita del motore, miglioramento delle prestazioni nonché riduzione dei consumi fino al 4%) alla riduzione dell'impatto ambientale (riduzione delle emissioni di CO<sub>2</sub> in media del 5%, idrocarburi incombusti fino al 40% e particolato fino al 20%).

### Strategia

La priorità del settore Refining & Marketing sarà quella di consolidare la redditività del business acquisita nell'ultimo esercizio nonostante il perdurare di deboli fondamentali nel mercato europeo della raffinazione, caratterizzato da un'overcapacity strutturale nonché dalla concorrenza dei raffinatori di Medio Oriente, Russia e Asia. Nei prossimi 4 anni la priorità del management sarà l'ottenimento di un risultato operativo e di flusso di cassa netto stabilmente positivo, attraverso: (i) la prosecuzione delle attività di riconversione delle raffinerie più deboli in impianti per la produzione di bio carburanti; (ii) l'ottimizzazione degli assetti produttivi e l'impiego di materie prime più remunerative anche facendo leva sulla capacità di riconversione delle frazioni pesanti del greggio in prodotti leggeri assicurata dall'impianto EST presso la raffineria di Sannazzaro; (iii) il continuo miglioramento dell'efficienza sia nella raffinazione che nelle attività commerciali; (iv) lo sviluppo delle attività di marketing attraverso la differenziazione e l'innovazione di prodotto e dei servizi; (v) rafforzamento del posizionamento competitivo nei principali mercati dell'Europa Continentale (Germania, Austria, Svizzera e Francia). Complessivamente le azioni programmate consentiranno di ridurre il margine di break-even nella raffinazione a 3 \$/bl dal 2018.

## Approvvigionamento e commercializzazione

Nel 2015 sono state acquistate 24,80 milioni di tonnellate di petrolio (23,02 milioni di tonnellate nel 2014) di cui 5 milioni di tonnellate di greggi equity. La ripartizione degli acquisti per area

geografica è la seguente: 47% dalla ex URSS, 20% dal Medio Oriente, 16% dall'Italia, 12% dall'Africa Settentrionale, 2% dall'Africa Occidentale, 1% dal Mare del Nord e 2% da altre aree.

Acquisti	(milioni di tonnellate)	2013	2014	2015	Var. ass.	Var. %
Greggi equity		5,93	5,81	5,04	(0,77)	(13,3)
Altri greggi		19,71	17,21	19,76	2,55	14,8
<b>Totale acquisti di greggi</b>		<b>25,64</b>	<b>23,02</b>	<b>24,80</b>	<b>1,78</b>	<b>7,7</b>
Acquisti di semilavorati		2,46	2,02	1,66	(0,36)	(17,8)
Acquisti di prodotti		9,62	11,07	10,68	(0,39)	(3,5)
<b>TOTALE ACQUISTI</b>		<b>37,72</b>	<b>36,11</b>	<b>37,14</b>	<b>1,03</b>	<b>2,9</b>
Consumi per produzione di energia elettrica		(0,55)	(0,57)	(0,41)	0,16	28,1
Altre variazioni <sup>(a)</sup>		(1,59)	(0,62)	(1,22)	(0,60)	(96,8)
		<b>35,58</b>	<b>34,92</b>	<b>35,51</b>	<b>0,59</b>	<b>1,7</b>

(a) Include le variazioni delle scorte, i cali di trasporto, i consumi e le perdite.

## Raffinazione

Le lavorazioni di petrolio e di semilavorati in conto proprio nel 2015 sono state di 26,41 milioni di tonnellate con una crescita del 5,5% rispetto al corrispondente periodo del 2014 (+1,38 milioni di tonnellate).

In Italia la crescita delle lavorazioni (+14,1%) riflette l'opportunità di cogliere l'andamento positivo dello scenario. In particolare la selezione dei greggi approvvigionati è stata indirizzata su qualità di greggi ad alto zolfo ed elevata redditività, grazie ad una strategia di acquisto che ha privilegiato il mercato spot rispetto a quello long term. A struttura omogenea, escludendo l'effetto della fermata per conversione della Raffineria di Gela i volumi processati aumentano del 16,4% rispetto al 2014. In aumento rispetto al 2014 (anno di avvio in marcia) i volumi di olio di palma lavorati presso Venezia.

All'estero le lavorazioni in conto proprio di 3,69 milioni di tonnellate sono diminuite di 1,42 milioni di tonnellate (-27,8%) per effetto principalmente della dismissione della parteci-

pazione in Repubblica Ceca avvenuta nel secondo trimestre 2015. A struttura omogenea, escludendo l'effetto della suddetta dismissione, le lavorazioni risultano essere in crescita del 5%.

Le lavorazioni complessive sulle raffinerie di proprietà sono state di 18,37 milioni di tonnellate, in diminuzione di 2,13 milioni di tonnellate (-13,1%) rispetto al 2014; il tasso di utilizzo degli impianti, rapporto tra le lavorazioni e la capacità bilanciata, è pari al 94,7%. Il 20,4% del petrolio lavorato è di produzione Eni, in calo di 4,8 punti percentuali rispetto al 2014 (25,2%).

Nell'ambito degli interventi sul territorio previsti da accordi con gli stakeholder locali, sono proseguiti gli interventi di ammodernamento e di salvaguardia ambientale e infrastrutturale nonché i progetti in campo sociale e urbanistico definiti dalle convenzioni con i comuni di Ferrera Erbognone e Sannazzaro de' Burgondi.

Disponibilità di prodotti petroliferi	(milioni di tonnellate)	2013	2014	2015	Var. ass.	Var. %
<b>ITALIA</b>						
Lavorazioni sulle raffinerie di proprietà		18,99	16,24	18,37	2,13	13,1
Lavorazioni in conto terzi		(0,57)	(0,58)	(0,38)	0,20	34,5
Lavorazioni sulle raffinerie di terzi		4,14	4,26	4,73	0,47	11,0
<b>Lavorazioni in conto proprio</b>		<b>22,56</b>	<b>19,92</b>	<b>22,72</b>	<b>2,80</b>	<b>14,1</b>
Consumi e perdite		(1,23)	(1,33)	(1,52)	(0,19)	(14,3)
<b>Prodotti disponibili da lavorazioni</b>		<b>21,33</b>	<b>18,59</b>	<b>21,20</b>	<b>2,61</b>	<b>14,0</b>
Acquisti prodotti finiti e variazioni scorte		5,73	7,19	6,22	(0,97)	(13,5)
Prodotti finiti trasferiti al ciclo estero		(0,83)	(0,73)	(0,48)	0,25	34,2
Consumi per produzione di energia elettrica		(0,55)	(0,57)	(0,41)	0,16	28,1
<b>Prodotti venduti</b>		<b>25,68</b>	<b>24,48</b>	<b>26,53</b>	<b>2,05</b>	<b>8,4</b>
<b>ESTERO</b>						
<b>Lavorazioni in conto proprio</b>		<b>4,82</b>	<b>5,11</b>	<b>3,69</b>	<b>(1,42)</b>	<b>(27,8)</b>
Consumi e perdite		(0,22)	(0,21)	(0,23)	(0,02)	(9,5)
<b>Prodotti disponibili da lavorazioni</b>		<b>4,60</b>	<b>4,90</b>	<b>3,46</b>	<b>(1,44)</b>	<b>(29,4)</b>
Acquisti prodotti finiti e variazioni scorte		4,30	4,48	4,77	0,29	6,5
Prodotti finiti trasferiti dal ciclo Italia		0,83	0,73	0,48	(0,25)	(34,2)
<b>Prodotti venduti</b>		<b>9,73</b>	<b>10,11</b>	<b>8,71</b>	<b>(1,40)</b>	<b>(13,8)</b>
<b>Lavorazioni in conto proprio in Italia e all'estero</b>		<b>27,38</b>	<b>25,03</b>	<b>26,41</b>	<b>1,38</b>	<b>5,5</b>
<i>di cui: lavorazioni in conto proprio di greggi equity</i>		<i>5,93</i>	<i>5,81</i>	<i>5,04</i>	<i>(0,77)</i>	<i>(13,3)</i>
<b>Vendite di prodotti petroliferi in Italia e all'estero</b>		<b>35,41</b>	<b>34,59</b>	<b>35,24</b>	<b>0,65</b>	<b>1,9</b>
<b>Vendite di greggi</b>		<b>0,18</b>	<b>0,33</b>	<b>0,27</b>	<b>(0,06)</b>	<b>(18,2)</b>
<b>TOTALE VENDITE</b>		<b>35,59</b>	<b>34,92</b>	<b>35,51</b>	<b>0,59</b>	<b>1,7</b>

## Distribuzione di prodotti petroliferi

Nel 2015 le vendite di prodotti petroliferi (35,24 milioni di tonnellate) sono cresciute di 0,65 milioni di tonnellate rispetto al corrispon-

dente periodo del 2014, con un incremento pari all'1,9%, per effetto principalmente dei maggiori volumi venduti a società petrolifere.

Vendite di prodotti petroliferi in Italia e all'estero	(milioni di tonnellate)	2013	2014	2015	Var. ass.	Var. %
Rete		6,64	6,14	5,96	(0,18)	(2,9)
Extrarete		8,37	7,57	7,84	0,27	3,6
Petrolchimica		1,24	0,89	1,17	0,28	31,5
Altre vendite		9,43	9,89	11,56	1,67	16,9
<b>Vendite in Italia</b>		<b>25,68</b>	<b>24,49</b>	<b>26,53</b>	<b>2,04</b>	<b>8,3</b>
Rete Resto d'Europa		3,05	3,07	2,93	(0,14)	(4,6)
Extrarete Resto d'Europa		4,56	4,60	3,83	(0,77)	(16,7)
Extrarete mercati extra europei		0,10	0,43	0,43		
Altre vendite		2,02	2,00	1,52	(0,48)	(24,2)
<b>Vendite all'estero</b>		<b>9,73</b>	<b>10,10</b>	<b>8,71</b>	<b>(1,39)</b>	<b>(13,8)</b>
<b>VENDITE DI PRODOTTI PETROLIFERI IN ITALIA E ALL'ESTERO</b>		<b>35,41</b>	<b>34,59</b>	<b>35,24</b>	<b>0,65</b>	<b>1,9</b>

### Vendite rete Italia

Nel 2015, le vendite sulla rete in Italia (5,96 milioni di tonnellate) sono in flessione rispetto al 2014 (circa 180 mila tonnellate, -2,9%) per effetto di una maggiore pressione competitiva. L'erogato medio riferito a benzina e gasolio (1.569 mila litri) ha registrato una diminuzione di circa 35 mila litri rispetto al 2014. La quota di mercato media del 2015 è del 24,5% in diminuzione di 1 punto percentuale rispetto al 2014. Al 31 dicembre 2015 la rete di distribuzione in Italia è costituita da 4.420 stazioni di servizio con un decremento di 172 unità rispetto al 31 dicembre 2014

(4.592 stazioni di servizio). Tale riduzione è dovuta per 115 unità alla rete convenzionata come saldo di decrementi e acquisizioni, per 56 unità alla rete di proprietà essenzialmente per la chiusura di impianti a basso erogato e per una unità dovuta al mancato rinnovo di una concessione sulla rete autostradale.

Il programma di fidelizzazione "you&eni", lanciato nel 2010, è terminato a gennaio 2015. Ad aprile è stato lanciato il nuovo programma "you&eni" di durata biennale, dedicato ai clienti che fanno rifornimento in modalità "Più Servizio".

Vendite per prodotto/canale	(milioni di tonnellate)	2013	2014	2015	Var. ass.	Var. %
<b>Italia</b>		<b>15,01</b>	<b>13,71</b>	<b>13,80</b>	<b>0,09</b>	<b>0,7</b>
<b>Vendite rete</b>		<b>6,64</b>	<b>6,14</b>	<b>5,96</b>	<b>(0,18)</b>	<b>(2,9)</b>
Benzina		1,96	1,71	1,60	(0,11)	(6,4)
Gasolio		4,33	4,07	3,96	(0,11)	(2,7)
GPL		0,32	0,32	0,36	0,04	12,5
Altri prodotti		0,03	0,04	0,04		
<b>Vendite extrarete</b>		<b>8,37</b>	<b>7,57</b>	<b>7,84</b>	<b>0,27</b>	<b>3,6</b>
Gasolio		4,09	3,54	3,69	0,15	4,2
Oli combustibili		0,24	0,12	0,12		
GPL		0,30	0,28	0,22	(0,06)	(21,4)
Benzina		0,25	0,30	0,38	0,08	26,7
Lubrificanti		0,09	0,09	0,07	(0,02)	(22,2)
Bunker		1,00	0,91	1,07	0,16	17,6
Jet fuel		1,58	1,59	1,60	0,01	0,6
Altri prodotti		0,82	0,74	0,69	(0,05)	(6,8)
<b>Estero (rete + extrarete)</b>		<b>7,71</b>	<b>8,10</b>	<b>7,19</b>	<b>(0,91)</b>	<b>(11,2)</b>
Benzina		1,73	1,80	1,51	(0,29)	(16,1)
Gasolio		4,23	4,48	3,98	(0,50)	(11,2)
Jet fuel		0,51	0,56	0,65	0,09	16,1
Oli combustibili		0,22	0,18	0,17	(0,01)	(5,6)
Lubrificanti		0,10	0,10	0,10		
GPL		0,51	0,55	0,51	(0,04)	(7,3)
Altri prodotti		0,41	0,43	0,27	(0,16)	(37,2)
		<b>22,72</b>	<b>21,81</b>	<b>20,99</b>	<b>(0,82)</b>	<b>(3,8)</b>

## Stazioni di servizio in Italia ed erogato medio

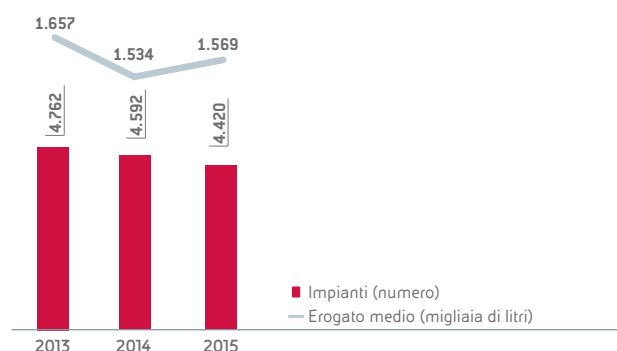

## Vendite rete Resto d'Europa

Le vendite rete nel Resto d'Europa pari a 2,93 milioni di tonnellate hanno registrato un calo del 4,6% rispetto al 2014. Tale risultato riflette essenzialmente la cessione delle attività in Repubblica Ceca, Slovacchia e Romania, solo parzialmente compensate dalle maggiori vendite in Germania, Svizzera e Austria. A struttura omogenea, escludendo l'effetto della citata dismissione le vendite hanno registrato una crescita del 2,7%.

Nel 2015 la rete di distribuzione nel Resto d'Europa è costituita da 1.426 stazioni di servizio, con un numero di distributori in calo di 202 unità rispetto al 2014 per effetto principalmente della cessione degli impianti delle consociate dell'Europa dell'Est. L'erogato medio (2.272 mila litri) è sostanzialmente stabile rispetto al periodo di confronto.

## Vendite sul mercato extrarete e altre vendite

Le vendite extrarete in Italia di 7,84 milioni di tonnellate hanno registrato una crescita di circa 270 mila tonnellate, pari al 3,6% per effetto principalmente delle maggiori vendite di olio combustibile bunker, gasolio e prodotti minori i cui effetti sono stati parzialmente compensati dai minori volumi commercializzati di GPL e lubrificanti.

Le vendite al settore Petrolchimica (1,17 milioni di tonnellate) hanno registrato una crescita del 31,5% riferibile alle maggiori forniture di nafta in relazione al parziale recupero della domanda del settore industriale.

Le vendite extrarete nel Resto d'Europa, pari a 3,83 milioni di tonnellate, sono diminuite del 16,7% rispetto al 2014 principalmente nei mercati dell'Est Europa per effetto delle sopra citate dismissioni.

Le altre vendite in Italia e all'estero (13,08 milioni di tonnellate) sono aumentate di circa 1,19 milioni di tonnellate, pari al 10% per effetto delle maggiori vendite ad altre società petrolifere.

Nell'ambito dei lubrificanti è stata ampliata la gamma di prodotti per motocicli (**i-Ride**) in grado di garantire elevate performance garantendo l'affidabilità dei motori in cui vengono utilizzati.

## Investimenti tecnici

Nel 2015, gli investimenti tecnici del settore di €408 milioni hanno riguardato principalmente: (i) l'attività di raffinazione in Italia e all'estero (€282 milioni), finalizzati essenzialmente al mantenimento degli impianti, nonché a interventi in materia di salute, sicurezza e ambiente; (ii) il potenziamento e la ristrutturazione della rete di distribuzione di prodotti petroliferi in Italia (€75 milioni) e nel Resto d'Europa (€51 milioni).

Investimenti tecnici	(€ milioni)	2013	2014	2015	Var. ass.	Var. %
Refining		497	362	282	(80)	(22,1)
Marketing		175	175	126	(49)	(28,0)
		<b>672</b>	<b>537</b>	<b>408</b>	<b>(129)</b>	<b>(24,0)</b>

## Operazione Saipem

Nella parte finale del 2015 Eni ha definito una complessa transazione finalizzata a ristrutturare l'assetto proprietario della controllata quotata Saipem attraverso l'ingresso nell'azionariato di un nuovo socio di riferimento e a ottenere il rimborso dei finanziamenti intercompany in linea con la strategia del Gruppo di:

- focalizzare le risorse nel core business upstream, reperendo ulteriori fonti finanziarie da investire nello sviluppo delle ingenti risorse minerarie recentemente scoperte;
- rafforzare la struttura patrimoniale considerata la debolezza dello scenario petrolifero.

In tale ambito, il 22 gennaio 2016, con l'avveramento di tutte le condizioni sospensive tra le quali il nulla osta della Consob all'operazione di aumento del capitale sociale di Saipem, è stato perfezionato il contratto di compravendita con il Fondo Strategico Italiano (FSI) avente a oggetto la cessione della partecipazione del 12,503% del capitale sociale di Saipem in mano Eni (n. 55.176.364 di azioni) al prezzo unitario di €8,4 per azione. Il prezzo della transazione è stato definito con riferimento ai prezzi di borsa nei giorni immediatamente precedenti e successivi l'annuncio dell'operazione (28 ottobre 2015). Il corrispettivo complessivo di €463 milioni è stato versato al closing in un'unica soluzione.

Contestualmente ha acquistato piena efficacia il patto parasociale stipulato il 27 ottobre 2015 tra Eni e FSI, che disciplina i reciproci rapporti quali azionisti di Saipem, con particolare riguardo alla governance e al regime di circolazione delle rispettive partecipazioni in Saipem.

Il patto parasociale avente a oggetto un numero paritetico di azioni ordinarie Saipem apportate da ciascun contraente (fino a un massimo del 12,503% del capitale ordinario più un'azione) è valido per tre anni con un'opzione tacita di rinnovo. Le principali disposizioni del patto sono: (a) per il futuro rinnovo degli organi sociali di Saipem, la presentazione da parte di Eni e FSI di un'unica lista per la nomina del Consiglio di Amministrazione (in cui il Presidente e l'AD saranno indicati congiuntamente dalle parti) e del Collegio Sindacale e il relativo impegno di voto; (b) reciproci impegni di stand-still e impegni di lock-up su tutte le azioni apportate al Patto Parasociale e talune ulteriori limitazioni con riferimento al trasferimento di azioni non apportate al Patto Parasociale; (c) obblighi di preventiva consultazione e, per quanto consentito dalla legge, impegni di voto (anche relativamente alle azioni Saipem non apportate al Patto Parasociale) in relazione a tutte le delibere di competenza dell'Assemblea di Saipem e a talune delibere di competenza del Consiglio di Saipem, tra le quali in particolare l'approvazione dei piani industriali. Gli assetti relativi alla governance concordati con il patto parasociale realizzano il controllo congiunto dell'entità da parte dei due paciscenti.

I due soci hanno assunto nei confronti di Saipem un impegno irrevocabile alla sottoscrizione pro-quota dell'aumento di capitale sociale dell'importo di €3,5 miliardi deliberato dalla Saipem di concerto alla definizione degli accordi di compravendita e parasociali tra Eni e FSI. Il complesso degli accordi prevede infine il rimborso da parte di Saipem dei finanziamenti intercompany concessi da Eni attraverso i proventi dell'aumento di capitale e il rifinanziamento presso istituzioni creditizie terze.

Considerato che le transazioni descritte si sono perfezionate dopo la chiusura del 2015, ai fini del bilancio corrente Saipem rimane ancora una controllata consolidata, fatta salva la rappresentazione come "operazione discontinuata" prevista dallo standard contabile IFRS5 per le attività in corso di dismissione. Pertanto gli impatti economici e finanziari dell'operazione Saipem saranno rilevati da Eni nel reporting statutory 2016, come di seguito descritto:

- considerato che gli assetti di governance concordati con il patto parasociale realizzano il controllo congiunto di Saipem da parte dei due contraenti, Eni procederà a deconsolidare le attività e passività e i costi e ricavi di Saipem e a valutare la partecipazione residua del 30,42% in base al metodo dell'equity accounting con valore di libro iniziale pari al prezzo di borsa delle azioni Saipem alla data del closing dell'operazione di compravendita cioè €4,2 per azione corrispondenti a un valore di carico complessivo di €564 milioni e una minusvalenza di conto economico di €441 milioni (derivante dal raffronto con il valore di carico alla data di bilancio 2015);
- riduzione dell'indebitamento finanziario netto consolidato pari a circa €4,8 miliardi derivanti dal rimborso dei finanziamenti intercompany vantati verso Saipem (€5,4 miliardi alla data di bilancio 2015) e dall'incasso della cessione della partecipazione (€0,4 miliardi), al netto dell'esborso per la sottoscrizione pro-quota dell'aumento di capitale di Saipem (€1,07 miliardi alla data di bilancio 2015);
- assumendo gli effetti dell'operazione alla data del 31 dicembre 2015, il leverage proforma del bilancio 2015 si ridetermina in 0,22.

Alla fine di febbraio 2016 con la chiusura dell'aumento di capitale e l'ottenimento di finanziamenti da parte di istituzioni creditizie terze, Saipem ha proceduto al rimborso integrale dei finanziamenti concessi da Eni.

Alla data di annuncio del contratto di compravendita, Eni è soggetta al controllo di fatto da parte del Ministero dell'Economia e delle Finanze. Essendo anche FSI soggetta al controllo indiretto del MEF, l'Operazione si configura come operazione con parte correlata e per la sua significatività, come operazione con parti correlate di maggiore rilevanza ai sensi del Regolamento Parti

Correlate e della Procedura adottata dalla Società in materia di operazioni con parti correlate<sup>1</sup>, in quanto supera gli indici di rilevanza applicabili alle operazioni di cessione ai sensi di tale regolamento e della citata procedura aziendale.

Per maggiori informazioni sulla transazione si rinvia al Documento Informativo depositato il 3 novembre 2015 e redatto ai sensi dell'articolo 5 del Regolamento Consob e dell'articolo 71 del Regolamento 11971/1999 disponibile sul sito internet eni.com.

### Notizie sulla società oggetto di cessione

Saipem è impegnata nella fornitura "chiavi-in-mano" di impianti e infrastrutture per l'industria petrolifera, della raffinazione e petrolchimica, attività che comprende i servizi di progettazione, approvvigionamento, costruzione, installazione e commissioning secondo gli schemi contrattuali EPC (Engineering, Procurement, Construction) e EPCI (Engineering, Procurement, Construction, Installation). Inoltre, Saipem risulta essere tra i maggiori operatori al mondo nella fornitura di servizi di perforazione offshore grazie alla dotazione di mezzi navali e rig a elevato contenuto tecnologico ed è presente anche nel settore delle perforazioni terra. Saipem beneficia di un solido posizionamento competitivo nella fornitura di servizi EPC/EPCI all'industria petrolifera sia nei progetti offshore sia nei progetti onshore, con un focus particolare sui progetti ad alto contenuto tecnologico, in aree remote, acque profonde

e in presenza di idrocarburi di difficile estrazione, facendo leva sulle distinte capacità di progettazione ed esecuzione.

La società ha un grande e diversificato portafoglio ordini con buona esposizione ai progetti in acque ultra-profonde, posa in opera di pipeline in condizioni estreme, importanti e complessi progetti onshore, sfruttando vantaggi competitivi in termini di disponibilità di mezzi tecnologicamente avanzati e competenze distinte.

Saipem è un contrattista internazionale, con una forte presenza locale in aree strategiche per la produzione degli idrocarburi quali Africa Occidentale, Nord Africa, Medio Oriente e Sud Est Asiatico.

Nel corso del 2015 Saipem ha acquisito nuovi ordini per complessivi €6.515 milioni. I più rilevanti riguardano:

- Il contratto di Engineering & Construction per conto di North Caspian Operating Company nell'ambito dello sviluppo del giacimento Kashagan, attraverso la costruzione di due condotte della lunghezza di 95 chilometri che collegheranno l'isola D nel Mar Caspio all'impianto a terra di Karabatan, in Kazakhstan;
- Il contratto per conto di Fermaca Pipeline El Encino, per il progetto EPC, che prevede le attività di ingegneria, approvvigionamento, costruzione e supporto al commissioning di una stazione di compressione a El Encino, in Messico.

Ordini acquisiti	[€ milioni]	2013	2014	2015	Var. ass.	Var. %
		10.062	17.971	6.515	(11.456)	(63,7)
Engineering & Construction Offshore		5.581	10.043	4.479	(5.564)	(55,4)
Engineering & Construction Onshore		2.193	6.354	1.386	(4.968)	(78,2)
Perforazioni mare		1.401	722	234	(488)	(67,6)
Perforazioni terra		887	852	416	(436)	(51,2)

Il portafoglio ordini al 31 dicembre 2015 è di €15.846 milioni (€22.147 milioni al 31 dicembre 2014). L'ammontare sconta gli effetti della cancellazione del portafoglio ordini residuo del contratto South Stream per €1.232 milioni, a seguito di notifica della

termination per convenienza pervenuta l'8 luglio 2015.

I risultati economici di Saipem per l'esercizio 2015 sono illustrati nella sezione dedicata del "Commento ai risultati economico-finanziari", pag. 83.

Portafoglio ordini	[€ milioni]	31.12.2013	31.12.2014	31.12.2015	Var. ass.	Var. %
		17.065	22.147	15.846	(6.301)	(28,5)
Engineering & Construction Offshore		8.320	11.161	7.518	(3.643)	(32,6)
Engineering & Construction Onshore		4.114	6.703	5.301	(1.402)	(20,9)
Perforazioni mare		3.390	2.920	2.010	(910)	(31,2)
Perforazioni terra		1.241	1.363	1.017	(346)	(25,4)

## Versalis

Per il settore chimico operato dalla società interamente controllata Versalis SpA, al 31 dicembre 2015, è in corso la definizione di un accordo con un partner industriale che, acquisendone una quota di controllo affianca Eni nella realizzazione del piano industriale necessario per lo sviluppo del settore. Conseguentemente anche per Versalis, come

per Saipem le attività, le passività, i costi ed i ricavi ed i flussi finanziari sono stati rappresentati fra le discontinued operations. Inoltre come previsto dall'IFRS5 il valore del net asset in vista Eni del business chimico è stato valutato al minore tra il valore di libro e il fair value coerente con la transazione in corso di definizione.

[1] La Management System Guideline "Operazioni con interessi degli amministratori e sindaci e operazioni con parti correlate" è stata approvata dal Consiglio di Amministrazione Eni il 18 novembre 2010 e modificata dallo stesso il 19 gennaio 2012. Il documento è disponibile sul sito internet eni.com, nella sezione "Governance - Parti correlate".



**Notizie sulla società oggetto di cessione**

Eni attraverso Versalis svolge attività di produzione e commercializzazione di prodotti petrolchimici (chimica di base e polimeri), potendo contare su una gamma di tecnologie proprietarie, impianti all'avanguardia, nonché di una rete distributiva capillare ed efficiente presente in 17 Paesi.

Il portafoglio dei brevetti e delle tecnologie proprietarie di Versalis si estende su tutto il campo dei prodotti base e dei polimeri: fenolo e derivati, polietilene, stirenici ed elastomeri, nonché catalizzatori e prodotti chimici speciali.

Versalis, come produttore di intermedi, di tutti i tipi di polietilene, di un'ampia gamma di elastomeri/lattici e di tutta la linea dei prodotti stirenici, continua a sviluppare le sue tecnologie proprietarie con l'esperienza diretta, maturata nei propri centri di ricerca e di sviluppo e presso gli impianti produttivi. Questo tipo di approccio ha permesso di ottimizzare la progettazione delle singole apparecchiature e degli impianti, delle prestazioni di questi, dei catalizzatori proprietari e dei prodotti, conseguendo risultati di eccellenza in tutte le tecnologie delle aree di business della società per poter competere nel mercato mondiale. Rivestono un ruolo chiave i catalizzatori proprietari più innovativi, in particolare quelli a base di ze-

oliti, disponibili a livello mondiale, sviluppati da Versalis come "elementi fondamentali" di alcune delle sue più avanzate tecnologie licenziabili. Nella chimica di base l'obiettivo principale del business è quello di garantire l'adeguata disponibilità di monomeri (etilene, butadiene e benzene) a copertura delle necessità dei business a valle del processo: in particolare le olefine sono integrate principalmente con i business polietilene ed elastomeri, gli aromatici garantiscono la disponibilità di benzene necessaria agli intermedi utilizzati per la produzione di resine, fibre artificiali e polistiroli. Nei polimeri, Versalis è tra i principali produttori europei di elastomeri, dove è presente in quasi tutti i principali settori (in particolare industria automobilistica), di polistiroli e di polietilene, il cui maggiore impiego è nell'ambito dell'imballaggio flessibile.

Nel corso del 2015 le produzioni di prodotti petrolchimici di 5.700 mila tonnellate sono aumentate di 417 mila tonnellate rispetto al periodo di confronto per effetto della ripresa della domanda.

I risultati economici di Versalis per l'esercizio 2015 sono illustrati nella sezione dedicata del "Commento ai risultati economico-finanziari", pag. 84.

	(migliaia di tonnellate)	2013	2014	2015	Var. ass.	Var. %
Intermedi		3.462	2.972	3.334	362	12,2
Polimeri		2.355	2.311	2.366	55	2,4
<b>Produzioni</b>		<b>5.817</b>	<b>5.283</b>	<b>5.700</b>	<b>417</b>	<b>7,9</b>

# Commento ai risultati economico-finanziari

I risultati economici, i dati patrimoniali e finanziari dell'esercizio 2015 sono rappresentati, oltreché complessivamente, distinguendo le continuing operations dalle discontinued operations rilevando queste ultime secondo i criteri di cui all'IFRS 5.

Nelle discontinued operations sono rappresentati:

- Il settore Ingegneria & Costruzioni gestito da Saipem SpA. Il 22 gennaio 2016 è avvenuto il closing degli accordi raggiunti il 27 ottobre 2015 che prevedono la cessione di una quota del 12,503% di Saipem SpA al Fondo Strategico Italiano SpA e la contestuale entrata in vigore del patto parasociale con Eni che determina la classificazione di Saipem quale controllata congiunta. Conseguentemente con effetto per l'intero esercizio i costi, i ricavi ed i flussi finanziari di Saipem sono stati riclassificati fra le discontinued operations e le attività e le passività classificate come possedute per la vendita. Inoltre come previsto dall'IFRS 5 il net asset di Saipem in vista Eni è stato valutato al minore tra il valore di libro e il fair value rappresentato dalla quotazione di borsa al 31 dicembre.
- Il settore chimico operato dalla società interamente controllata Versalis SpA relativamente alla quale al 31 dicembre 2015 è in corso la definizione di un accordo con un partner industriale che, acquisendone una quota di controllo affianca Eni nella realizzazione del piano industriale necessario per lo sviluppo del settore. Conseguentemente anche per Versalis, come per Saipem, i costi ed i ricavi ed i flussi finanziari sono stati rappresentati fra le discontinued operations e le attività e le passività classificate come possedute per la vendita. Inoltre come previsto dall'IFRS 5 il valore del net asset in vista Eni del business chimico è stato valutato al minore tra il valore

di libro e il fair value coerente con la transazione in corso di definizione.

Conseguentemente in questa Relazione finanziaria annuale l'illustrazione dei risultati riguarda prevalentemente quelli delle continuing operations. A questo proposito tuttavia va tenuto presente che la rilevazione separata delle discontinued operations secondo i criteri di cui all'IFRS 5 si riferisce solo ai rapporti verso terzi lasciando in essere l'elisione dei rapporti infragruppo. In tal modo si determina una distorsione nella separazione dei valori tra continuing e discontinued operations che a livello economico determina una ingiustificata penalizzazione dell'una o dell'altra tanto più rilevante quanto maggiori sono i rapporti economici infragruppo dei settori discontinuati.

In particolare la rilevazione di I&C secondo i criteri di cui all'IFRS 5 avvantaggia le continuing operations che in tal modo beneficiano dell'elisione dei costi netti nei confronti di Saipem soprattutto per le commesse intercompany di manutenzione e realizzazione di beni d'investimento (impianti e altre infrastrutture), al contrario la rilevazione della chimica secondo gli stessi criteri penalizza le continuing operations per effetto dell'elisione dei ricavi netti soprattutto per le forniture dei feedstock petroliferi e altre utilities di stabilimento da parte delle società del Gruppo, in particolare del settore Refining & Marketing.

Al fine di rimuovere tali distorsioni sono state elaborate misure di performance non previste dagli IFRS che escludono del tutto e non limitatamente a quello relativo ai rapporti con terzi il contributo di Saipem e Versalis alle continuing operations, pertanto tali misure assumono il totale deconsolidamento dei predetti settori e sono denominate: utile operativo adjusted standalone, utile netto adjusted standalone e flusso di cassa operativa standalone<sup>1</sup>.

[1] Il management valuta le performance underlying dei settori di business sulla base di misure di risultato non previste dagli IFRS ("Non-GAAP measures") che escludono dall'utile operativo e dall'utile netto reported una serie di oneri e proventi straordinari (special items) rispettivamente before e after tax che comprendono in particolare: le svalutazioni di asset, le plusvalenze da cessione, gli accantonamenti al fondo rischi ambientale e altri fondi, gli oneri delle ristrutturazioni, il fair value dei derivati di copertura privi dei requisiti formali per l'hedge accounting e le svalutazioni delle attività per imposte anticipate. Inoltre è oggetto di esclusione il cosiddetto profit/loss on stock dato dalla differenza tra il costo corrente delle quantità vendute e quello determinato sulla base del criterio contabile IFRS del costo medio ponderato per la valutazione delle giacenze di fine periodo. Tali misure di risultato sono definite utile operativo adjusted e utile netto adjusted. In considerazione del trattamento contabile di I&C e Chimica come discontinued operations in base allo IFRS 5, il management ha introdotto ulteriori Non-GAAP measure per valutare la performance delle continuing operations. Tali misure sono l'utile operativo adjusted e l'utile netto adjusted su base standalone che ripristinano nei risultati delle continuing operations le transazioni intercompany verso le discontinued operations in modo da ottenere una rappresentazione dei risultati delle continuing operations come se le discontinued operations fossero state deconsolidate. Un'analoga misura alternativa di performance è stata elaborata per il flusso di cassa da attività operativa delle continuing operations (flusso di cassa da attività operativa su base standalone).

## Conto economico

2013	(€ milioni)	2014	2015	Var. ass.	Var. %
98.547	Ricavi della gestione caratteristica	93.187	67.740	(25.447)	(27,3)
1.117	Altri ricavi e proventi	1.039	1.205	166	16,0
(80.765)	Costi operativi	(76.639)	(56.761)	19.878	25,9
(71)	Altri proventi e oneri operativi	145	(485)	(630)	..
(10.961)	Ammortamenti e svalutazioni	(10.147)	(14.480)	(4.333)	(42,7)
<b>7.867</b>	<b>Utile (perdita) operativo</b>	<b>7.585</b>	<b>(2.781)</b>	<b>(10.366)</b>	<b>..</b>
(999)	Proventi (oneri) finanziari	(1.181)	(1.323)	(142)	(12,0)
6.083	Proventi netti su partecipazioni	469	124	(345)	(73,6)
<b>12.951</b>	<b>Utile (perdita) prima delle imposte</b>	<b>6.873</b>	<b>(3.980)</b>	<b>(10.853)</b>	<b>..</b>
(9.055)	Imposte sul reddito	(6.681)	(3.147)	3.534	52,9
69,9	Tax rate (%)	97,2	..	..	..
<b>3.896</b>	<b>Utile (perdita) netto - continuing operations</b>	<b>192</b>	<b>(7.127)</b>	<b>(7.319)</b>	<b>..</b>
<b>1.063</b>	<b>Utile (perdita) netto - discontinued operations</b>	<b>658</b>	<b>(2.251)</b>	<b>(2.909)</b>	<b>..</b>
<b>4.959</b>	<b>Utile (perdita) netto</b>	<b>850</b>	<b>(9.378)</b>	<b>(10.228)</b>	<b>..</b>
<i>di competenza:</i>					
<b>5.160</b>	<b>Eni:</b>	<b>1.291</b>	<b>(8.783)</b>	<b>(10.074)</b>	<b>..</b>
<b>3.472</b>	<b>- continuing operations</b>	<b>101</b>	<b>(7.680)</b>	<b>(7.781)</b>	<b>..</b>
1.688	- discontinued operations	1.190	(1.103)	(2.293)	..
<b>(201)</b>	<b>Interessenze di terzi:</b>	<b>(441)</b>	<b>(595)</b>	<b>(154)</b>	<b>34,9</b>
424	- continuing operations	91	553	462	..
(625)	- discontinued operations	(532)	(1.148)	(616)	..

### Utile netto

Nel 2015 Eni ha registrato la **perdita netta delle continuing operations** di €7.680 milioni con un sensibile peggioramento rispetto all'esercizio precedente (che chiudeva in sostanziale pareggio) a causa della debolezza strutturale del mercato petrolifero che ha eroso la redditività operativa e il valore degli asset di Eni.

La gestione industriale ha registrato una perdita di €2.781 milioni dovuta alla contrazione dei ricavi di E&P per i minori prezzi di realizzo della produzione equity sulla scia della caduta del Brent (-47%), all'allineamento alle quotazioni correnti del valore delle scorte di greggio e prodotti petroliferi, nonché a causa della rilevazione di significative svalutazioni delle proprietà Oil & Gas (€4.502 milioni) che riflettono la revisione dello scenario prezzi degli idrocarburi da parte del management con l'adozione di un riferimento Brent di lungo termine a \$65 al barile rispetto al valore di \$90 al barile nelle valutazioni del bilancio 2014. Inoltre sulla perdita operativa ha inciso la revisione di stima dei crediti per fatture da emettere relativi a precedenti esercizi del business retail Gas & Power per €484 milioni e l'iscrizione di un fondo su tali crediti per €226 milioni.

Per attenuare l'effetto negativo dello scenario sulla redditività e sulla generazione di cassa, il management ha implementato azioni incisive di contenimento dei costi operativi dell'upstream, taglio degli investimenti grazie alla maggiore selettività nelle decisioni di spesa, alla rifasatura/rimodulazione dei grandi progetti di sviluppo e rinegoziazione dei contratti per la fornitura di beni strumentali e degli altri servizi di giacimento facendo leva sulla pressione deflazionistica indotta dal calo del prezzo. I tagli sugli investimenti non hanno penalizzato la performance produttiva

che ha registrato una crescita del 10% a 1.760 mila boe/giorno nell'anno, il plateau più elevato su base annua dal 2010. La gestione industriale di R&M è tornata in utile grazie alle ristrutturazioni impiantistiche e allo scenario margini più favorevole; G&P al netto degli oneri straordinari rappresentati dall'esito sfavorevole di un contenzioso commerciale ha chiuso in sostanziale pareggio, nonostante lo slittamento dei proventi attesi da alcune rinegoziazioni dei contratti long-term. Infine i costi generali e amministrativi sono stati ridotti di €0,6 miliardi.

Sulla perdita netta ha inciso in misura importante l'incremento del tax rate che riflette l'impatto dello scenario in E&P che concentra gli utili ante imposte positivi nei PSA che, più resilienti in scenari decrescenti, sono però caratterizzati da tax rate mediamente più elevati, determina la maggiore incidenza dei costi non fiscalizzabili sui risultati ante imposte ridotti per l'effetto scenario e limita la capacità di iscrivere attività per imposte anticipate sulle perdite gestionali (€1.058 milioni). Inoltre è stata registrata la rettifica delle attività per imposte anticipate in Italia di €885 milioni dovuta alla minore recuperabilità a causa del ridimensionamento dei redditi imponibili futuri e alla riduzione dell'aliquota sul reddito delle società dal 27,5% al 24% considerata sostanzialmente in vigore alla reporting date.

La **perdita netta consolidata di competenza degli azionisti Eni** ammonta a €8.783 milioni nell'esercizio. Il dato include la perdita di competenza Eni delle discontinued operations dovuta principalmente alle svalutazioni rilevate per allineare i net assets dei due disposal group Saipem e Versalis ai rispettivi fair value costituiti, per Saipem, dal prezzo di borsa alla reporting date del 31

dicembre 2015, e per Versalis, dalla prevedibile valorizzazione del business nell'accordo industriale in corso di definizione con un impatto complessivo di €1.969, milioni privi di effetti fiscali. Le discontinued operations comprendono inoltre il fair value positivo relativo alla quota di partecipazione in Saipem oggetto di cessione a FSI, dato dalla differenza tra il prezzo concordato della compravendita (€8,39 per azione) e il prezzo di borsa delle azioni Saipem alla chiusura (€7,49 per azione), per un provento netto di €49 milioni.

Il 22 gennaio 2016, data di classificazione della partecipazione mantenuta in Saipem fra le controllate congiunte (joint venture), il relativo valore di libro è stato adeguato al prezzo di borsa corrente di €4,2 per azione rilevando una ulteriore svalutazione di €441 milioni rispetto alla valutazione di fine 2015. Successivamente, nel mese di febbraio 2016, i valori di borsa si sono ulteriormente depressi. Tali sviluppi non rappresentano ai sensi dello IAS 10 adjusting events della valutazione di Saipem fatta nel reporting 2015 sulla base della valutazione di borsa alla chiusura dell'esercizio.

## Risultati adjusted

2013	(€ milioni)	2014	2015	Var. ass.	Var. %
<b>11.280</b>	<b>Utile (perdita) operativo adjusted - continuing operations</b>	<b>10.447</b>	<b>3.795</b>	<b>(6.652)</b>	<b>(63,7)</b>
1.856	Ripristino elisioni transazioni intercompany vs. discontinued operations	995	309		
<b>13.136</b>	<b>Utile (perdita) operativo adjusted - continuing operations su base standalone</b>	<b>11.442</b>	<b>4.104</b>	<b>(7.338)</b>	<b>(64,1)</b>
<b>3.472</b>	<b>Utile (perdita) netto di competenza azionisti Eni - continuing operations</b>	<b>101</b>	<b>(7.680)</b>	<b>(7.781)</b>	<b>..</b>
291	Eliminazione (utile) perdita di magazzino	890	561		
(1.264)	Esclusione special item	1.209	6.421		
<b>2.499</b>	<b>Utile (perdita) netto adjusted di competenza azionisti Eni - continuing operations</b>	<b>2.200</b>	<b>(698)</b>	<b>(2.898)</b>	<b>..</b>
1.355	Ripristino elisioni transazioni intercompany vs. discontinued operations	1.654	1.032		
<b>3.854</b>	<b>Utile (perdita) netto adjusted di competenza azionisti Eni su base standalone</b>	<b>3.854</b>	<b>334</b>	<b>(3.520)</b>	<b>(91,3)</b>
63,2	Tax rate (%)	65,3	93,0		

L'utile operativo adjusted delle continuing operations su base standalone è stato di €4.104 milioni con una riduzione di €7.338 milioni rispetto all'esercizio precedente, pari al 64,1%, attribuibile principalmente all'upstream (-€7.443 milioni, -64,4%), determinata dall'effetto scenario/cambio per €8,8 miliardi parzialmente compensato dalla crescita produttiva e recuperi di efficienza per €2,2 miliardi; mentre i minori benefici una tantum delle rinegoziazioni dei contratti gas hanno pesato per -€0,7 miliardi.

L'utile netto adjusted delle continuing operations di competenza degli azionisti Eni su base standalone di €334 milioni è diminuito di €3.520 milioni, dopo aver escluso la perdita di magazzino di €561 milioni, gli special item costituiti da oneri netti di €6.421 milioni e il ripristino delle elisioni intercompany di €1.032 milioni, con una rettifica complessiva positiva di +€8.014 milioni. Il peggioramento rispetto al 2014 (-91,3%) riflette la contrazione dell'utile operativo adjusted e il tax rate in aumento di circa 28 punti percentuali al 93% per effetto dell'incremento registrato in E&P a causa: i) della concentrazione dei risultati ante imposte positivi nei contratti di PSA che, più resilienti in scenari decrescenti, sono però caratterizzati da tax rate mediamente più elevati e ii) della maggiore incidenza dei costi non fiscalizzabili sui risultati ante imposte ridotti per l'effetto scenario. Rettificando l'effetto della maggiore incidenza dei costi non fiscalizzati in E&P, prospetticamente inferiore per effetto dei minori ammortamenti conseguenti alle svalutazioni di asset determinate dallo scenario e rideterminando l'utile operativo

adjusted sulla base del successful effort method, al netto dei costi relativi ai progetti cancellati, il tax rate adjusted consolidato si ridetermina nel 2015 e nel 2014 rispettivamente nel 79% e nel 63%.

Gli special item dell'utile operativo delle continuing operations sono rappresentati da oneri netti di €5.762 milioni relativi principalmente a:

- (i) svalutazioni di €4.826 milioni relative principalmente al settore E&P che riflettono l'impatto sui valori recuperabili delle proprietà Oil & Gas della proiezione di minori prezzi degli idrocarburi a medio e lungo termine. Gli importi di maggiore rilievo sono stati registrati con riferimento ad asset oggetto in passato di business combination (Algeria, Congo e Turkmenistan) e a CGU localizzate in aree a elevati costi (Stati Uniti, Regno Unito, Norvegia e Angola). Inoltre sono state registrate svalutazioni minori relative agli investimenti di periodo su asset svalutati in precedenti esercizi nel settore Refining & Marketing e alle centrali power nell'ambito del settore Gas & Power a causa del debole scenario dei margini sull'energia elettrica;
- (ii) oneri netti del settore G&P relativi alla revisione della stima dei crediti per fatture da emettere per vendite di gas (€346 milioni) ed energia elettrica (€138 milioni) relative a precedenti esercizi del settore Retail e a stanziamenti a fondo per gli stessi crediti per fatture da emettere (€130 milioni relativi al gas e €96 milioni all'energia elettrica);

(iii) la componente valutativa di derivati su commodity privi dei requisiti per essere contabilizzati in hedge accounting (oneri di €164 milioni);

(iv) accantonamenti per oneri ambientali (€204 milioni) e per incentivazione all'esodo (€27 milioni).

Gli **special item non operativi** si riferiscono principalmente alle imposte sul reddito e comprendono oltre all'effetto d'imposta degli oneri/proventi special, la rettifica delle attività per imposte anticipate (€851 milioni) relative alla gestione italiana, valutate non

più recuperabili a causa del ridimensionamento dei redditi imponibili futuri in Italia nonché per effetto della revisione dell'aliquota d'imposta statutory. Analoghe rettifiche negative della fiscalità differita sono state rilevate al di fuori dell'Italia nel settore E&P per €860 milioni. Tali effetti sono stati in parte compensati dal provento relativo al reversal del fondo imposte differite a seguito di modifiche della normativa fiscale in Regno Unito.

L'analisi dell'**utile netto adjusted da continuing operations** per settore di attività è riportata nella seguente tabella:

2013	(€ milioni)	2014	2015	Var. ass.	Var. %
5.950	Exploration & Production	4.423	752	(3.671)	(83,0)
(239)	Gas & Power	86	(168)	(254)	..
(246)	Refining & Marketing	(41)	282	323	..
(689)	Corporate e altre attività	(852)	(663)	189	22,2
(1.854)	Effetto eliminazione utili interni e altre elisioni di consolidato <sup>(a)</sup>	(873)	(296)	577	..
<b>2.922</b>	<b>Utile (perdita) netto adjusted - continuing operations</b>	<b>2.743</b>	<b>(93)</b>	<b>(2.836)</b>	<b>..</b>
	<i>di competenza:</i>				
423	- interessenze di terzi	543	605	62	11,4
<b>2.499</b>	<b>- azionisti Eni</b>	<b>2.200</b>	<b>(698)</b>	<b>(2.898)</b>	<b>..</b>

(a) Gli utili interni riguardano gli utili sulle cessioni intragruppo di prodotti, servizi e beni materiali e immateriali esistenti a fine periodo nel patrimonio dell'impresa acquirente.

I risultati di Eni sono stati realizzati in uno scenario caratterizzato dalla continua debolezza del prezzo di riferimento del Brent (-47% rispetto al 2014) a causa dell'eccesso di offerta. I prezzi del gas di produzione sono stati penalizzati dalla debolezza dei mercati di riferimento (USA ed Europa).

Il margine indicatore di raffinazione Eni (Standard Eni Refining Margin – SERM) che approssima il sistema e i bilanci materia delle raffinerie Eni, ha più che raddoppiato per effetto principalmente del calo della quotazione del marker Brent e per il rafforzamento relativo delle quotazioni della benzina. Tuttavia rimangono i fattori di debolezza strutturale dell'industria

di raffinazione europea connessi alla scarsa dinamica della domanda, all'eccesso di capacità e alla pressione competitiva dei raffinatori di Russia, Asia e Stati Uniti con strutture di costo più efficienti.

Il mercato del gas continua ad essere caratterizzato da una crescita debole della domanda e di forte pressione competitiva. La competizione sul pricing ha continuato ad essere intensa tenuto conto degli obblighi minimi di prelievo dei contratti di approvvigionamento take-or-pay e delle ridotte opportunità di vendita.

I risultati dell'esercizio hanno beneficiato del deprezzamento dell'euro rispetto al dollaro (-16,5%).

2013		2014	2015	Var. %
108,66	Prezzo medio del greggio Brent dated <sup>(a)</sup>	98,99	52,46	(47,0)
1,328	Cambio medio EUR/USD <sup>(b)</sup>	1,329	1,110	(16,5)
81,82	Prezzo medio in euro del greggio Brent dated	74,48	47,26	(36,5)
2,43	Standard Eni Refining Margin (SERM) <sup>(c)</sup>	3,21	8,32	...
10,63	Prezzo gas NBP <sup>(d)</sup>	8,22	6,52	(20,7)
0,22	Euribor - euro a tre mesi (%)	0,21	(0,02)	..
0,27	Libor - dollaro a tre mesi (%)	0,23	0,32	39,1

(a) In USD per barile. Fonte: Platt's Oilgram.

(b) Fonte: BCE.

(c) In USD per barile. Fonte: elaborazioni Eni. Consente di approssimare il margine del sistema di raffinazione Eni tenendo conto dei bilanci materia e delle rese in prodotti delle raffinerie.

(d) In USD per milioni di BTU (British Thermal Unit). Fonte: Platt's Oilgram.

## Analisi delle voci del conto economico – continuing operations

### Ricavi della gestione caratteristica

2013	(€ milioni)	2014	2015	Var. ass.	Var. %
31.264	Exploration & Production	28.488	21.436	(7.052)	(24,8)
79.619	Gas & Power	73.434	52.096	(21.338)	(29,1)
27.201	Refining & Marketing	24.330	18.458	(5.872)	(24,1)
1.496	Corporate e altre attività	1.429	1.468	39	2,7
18	Effetto eliminazione utili interni	54		(54)	
(41.051)	Elisioni di consolidamento	(34.548)	(25.718)	8.830	
<b>98.547</b>		<b>93.187</b>	<b>67.740</b>	<b>(25.447)</b>	<b>(27,3)</b>

I **ricavi della gestione caratteristica** conseguiti nel 2015 (€67.740 milioni) sono diminuiti di €25.447 milioni rispetto al 2014 (-27,3%) a causa della debolezza dei prezzi delle commodity energetiche, i cui effetti sono stati parzialmente compensati dall'effetto cambio e dal contributo complessivamente positivo dei volumi (produzioni di idrocarburi, lavorazioni delle raffinerie e vendite di gas, mentre sono diminuite le vendite di carburanti rete).

I ricavi del settore Exploration & Production (€21.436 milioni) sono diminuiti di €7.052 milioni (-24,8%) per effetto della flessione dei prezzi di realizzo in dollari del petrolio e del gas (-47,8% e -33,8%, rispettivamente) in relazione all'andamento del marker Brent (-47%) e alla debolezza dei prezzi del gas in Europa e Stati Uniti, parzialmente compensati dall'incremento delle produzioni vendute.

I ricavi del settore Gas & Power (€52.096 milioni) sono diminuiti di €21.338 milioni (-29,1%) per effetto della riduzione dei prezzi di olio e prodotti petroliferi, del deterioramento dei prezzi di vendita in Italia ai clienti large che riflette la debole domanda, la pressione competitiva e l'allineamento dei prezzi delle forniture di breve termine alle quotazioni spot continentali, nonché le minori vendite nei mercati target europei (-7,2%), parzialmente compensate dai maggiori volumi venduti in Italia (+12,9%). I ricavi del business retail G&P sono stati influenzati dalla revisione della stima dei crediti per fatture da emettere per vendite di gas (€346 milioni) ed energia elettrica (€138 milioni) relativi a precedenti esercizi.

I ricavi del settore Refining & Marketing (€18.458 milioni) sono diminuiti di €5.872 milioni (-24,1%) per effetto della discesa delle quotazioni di riferimento.

### Costi operativi

2013	(€ milioni)	2014	2015	Var. ass.	Var. %
78.108	Acquisti, prestazioni di servizi e costi diversi	74.067	53.983	(20.084)	(27,1)
474	di cui: - altri special item	119	427		
2.657	Costo lavoro	2.572	2.778	206	8,0
245	di cui: - incentivi per esodi agevolati e altro	4	38		
<b>80.765</b>		<b>76.639</b>	<b>56.761</b>	<b>(19.878)</b>	<b>(25,9)</b>

I **costi operativi** sostenuti nel 2015 (€56.761 milioni) sono diminuiti di €19.878 milioni rispetto al 2014, pari al 25,9%. Gli **acquisti, prestazioni di servizi e costi diversi** (€53.983 milioni) sono diminuiti del 27,1% (-€20.084 milioni) per effetto essenzialmente della riduzione del costo degli idrocarburi approvigionati (gas da contratti long-term e cariche petrolifere), in parte compensata dall'effetto cambio. Gli acquisti, prestazioni di servizi e costi diversi includono **special item** di €427 milioni (€119 milioni nel 2014) relativi ad accantonamenti per rischi ambientali, dispute contrattuali, fondi per contenziosi tribu-

tari diversi dalle imposte sul reddito nonché stanziamenti a fondo per i crediti per fatture da emettere del business retail G&P (€226 milioni, di cui 130 milioni relativi al gas e 96 milioni all'energia elettrica).

Il **costo lavoro** (€2.778 milioni) è aumentato di €206 milioni rispetto al 2014 (+8%), per effetto principalmente del deprezzamento dell'euro rispetto alle principali valute e di minori capitalizzazioni. Tali effetti sono stati parzialmente assorbiti dal decremento dell'occupazione media.

## Ammortamenti e svalutazioni

2013	(€ milioni)	2014	2015	Var. ass.	Var. %
7.810	Exploration & Production	8.473	8.902	429	5,1
413	Gas & Power	335	363	28	8,4
345	Refining & Marketing	282	346	64	22,7
62	Corporate e altre attività	70	71	1	1,4
(25)	Effetto eliminazione utili interni	(26)	(28)	(2)	
<b>8.605</b>	<b>Totale ammortamenti</b>	<b>9.134</b>	<b>9.654</b>	<b>520</b>	<b>5,7</b>
2.356	Svalutazioni	1.013	4.826	3.813	..
<b>10.961</b>		<b>10.147</b>	<b>14.480</b>	<b>4.333</b>	<b>42,7</b>

Gli **ammortamenti** (€9.654 milioni) sono aumentati di €520 milioni (+5,7%) rispetto al 2014 principalmente nel settore Exploration & Production per effetto dell'apprezzamento del dollaro che ha pesato per €1.038 milioni e dell'aumento delle produzioni, parzialmente compensati dai minori costi di ricerca esplorativa.

Le **svalutazioni** (€4.826 milioni) si riferiscono principalmente al settore E&P e riflettono l'impatto sui valori recuperabili delle proprietà Oil & Gas della proiezione di minori prezzi degli idrocarburi a medio e lungo termine. Gli importi di maggiore rilievo sono stati

registrati con riferimento ad asset oggetto in passato di business combination (Algeria, Congo e Turkmenistan) e a CGU localizzate in aree a elevati costi (Stati Uniti, Regno Unito, Norvegia e Angola). Inoltre sono state registrate svalutazioni minori relative agli investimenti di periodo su asset svalutati in precedenti esercizi nel settore Refining & Marketing e alle centrali power nell'ambito del settore Gas & Power a causa del debole scenario dei margini sull'energia elettrica.

L'analisi delle svalutazioni per settore di attività è la seguente:

2013	(€ milioni)	2014	2015	Var. ass.	Var. %
19	Exploration & Production	690	4.502	3.812	..
1.685	Gas & Power	25	152	127	..
633	Refining & Marketing	284	152	(132)	(46,5)
19	Corporate e altre attività	14	20	6	42,9
<b>2.356</b>		<b>1.013</b>	<b>4.826</b>	<b>3.813</b>	<b>..</b>

## Utile operativo

Di seguito si riporta l'analisi dell'utile operativo delle continuing operations per settore di attività.

2013	(€ milioni)	2014	2015	Var. ass.	Var. %
14.868	Exploration & Production	10.766	(144)	(10.910)	..
(2.923)	Gas & Power	64	(1.258)	(1.322)	..
(1.534)	Refining & Marketing	(2.107)	(552)	1.555	73,8
(736)	Corporate e altre attività	(518)	(497)	21	4,1
(1.808)	Effetto eliminazione utili interni	(620)	(330)	290	
<b>7.867</b>	<b>Utile (perdita) operativo</b>	<b>7.585</b>	<b>(2.781)</b>	<b>(10.366)</b>	<b>..</b>

## Utile operativo adjusted

Di seguito si riporta l'analisi dell'utile operativo adjusted per settore di attività.

2013	(€ milioni)	2014	2015	Var. ass.	Var. %
<b>7.867</b>	<b>Utile (perdita) operativo - continuing operations</b>	<b>7.585</b>	<b>(2.781)</b>	<b>(10.366)</b>	<b>..</b>
503	Eliminazione (utile) perdita di magazzino	1.290	814		
2.910	Esclusione special item	1.572	5.762		
<b>11.280</b>	<b>Utile (perdita) operativo adjusted - continuing operations</b>	<b>10.447</b>	<b>3.795</b>	<b>(6.652)</b>	<b>(63,7)</b>
	<b>Dettaglio per settore di attività:</b>				
14.643	Exploration & Production	11.551	4.108	(7.443)	(64,4)
(622)	Gas & Power	168	(126)	(294)	..
(472)	Refining & Marketing	(65)	387	452	..
(542)	Corporate e altre attività	(443)	(369)	74	(16,7)
(1.727)	Effetto eliminazione utili interni e altre elisioni di consolidato	(764)	(205)	559	
<b>11.280</b>		<b>10.447</b>	<b>3.795</b>	<b>(6.652)</b>	<b>(63,7)</b>

2013	(€ milioni)	2014	2015	Var. ass.	Var. %
<b>11.280</b>	<b>Utile (perdita) operativo adjusted - continuing operations</b>	<b>10.447</b>	<b>3.795</b>	<b>(6.652)</b>	<b>(63,7)</b>
1.856	Ripristino elisioni transazioni Intercompany vs. discontinued operations	995	309		
<b>13.136</b>	<b>Utile (perdita) operativo adjusted - continuing operations su base standalone</b>	<b>11.442</b>	<b>4.104</b>	<b>(7.338)</b>	<b>(64,1)</b>

L'utile operativo adjusted delle continuing operations su base standalone è stato di €4.104 milioni, con una riduzione del 64,1% rispetto all'esercizio precedente (-€7.338 milioni) attribuibile principalmente all'upstream (-€7.443 milioni, -64,4%), determinata dall'effetto scenario/cambio per €8,8 miliardi parzialmente compensato dalla crescita produttiva e recuperi di efficienza per €2,2 miliardi, mentre i minori benefici una tantum

delle rinegoziazioni dei contratti gas hanno pesato per -€0,7 miliardi.

L'utile operativo adjusted esclude la perdita di magazzino di €814 milioni, special item costituiti da oneri netti per un totale di €5.762 milioni, nonché il ripristino delle elisioni degli utili sulle transazioni intercompany verso le discontinued operations per l'ammontare di €309 milioni.

## Proventi (oneri) finanziari netti

2013	(€ milioni)	2014	2015	Var. ass.
<b>(808)</b>	<b>Proventi (oneri) finanziari correlati all'indebitamento finanziario netto</b>	<b>(802)</b>	<b>(814)</b>	<b>(12)</b>
(887)	- Interessi e altri oneri su debiti finanziari a breve e lungo termine	(871)	(838)	33
39	- Interessi attivi verso banche	19	19	(17)
4	- Proventi netti su attività finanziarie destinate al trading	24	3	
36	- Interessi e altri proventi su crediti finanziari e titoli non strumentali all'attività operativa	26	2	(24)
<b>(92)</b>	<b>Proventi (oneri) su strumenti finanziari derivati</b>	<b>165</b>	<b>160</b>	<b>(5)</b>
(91)	- Strumenti finanziari derivati su valute	51	96	45
40	- Strumenti finanziari derivati su tassi di interesse	46	31	(15)
(41)	- Opzioni	68	33	(35)
<b>24</b>	<b>Differenze di cambio</b>	<b>(408)</b>	<b>(351)</b>	<b>57</b>
<b>(289)</b>	<b>Altri proventi (oneri) finanziari</b>	<b>(293)</b>	<b>(477)</b>	<b>(184)</b>
61	- Interessi e altri proventi su crediti finanziari e titoli strumentali all'attività operativa	74	109	35
(240)	- Oneri finanziari connessi al trascorrere del tempo (accretion discount)	(292)	(291)	1
(110)	- Altri proventi (oneri) finanziari	(75)	(295)	(220)
<b>(1.165)</b>		<b>(1.338)</b>	<b>(1.482)</b>	<b>(144)</b>
<b>166</b>	<b>Oneri finanziari imputati all'attivo patrimoniale</b>	<b>157</b>	<b>159</b>	<b>2</b>
<b>(999)</b>		<b>(1.181)</b>	<b>(1.323)</b>	<b>(142)</b>



Gli **oneri finanziari netti** di €1.323 milioni aumentano di €142 milioni rispetto al 2014. I maggiori proventi su strumenti finanziari derivati su cambi (+€45 milioni), le cui variazioni di fair value sono imputate a conto economico essendo privi dei requisiti formali per essere qualificati come "hedges" in base allo IAS 39, sono stati più che compensati dall'effetto negativo della svalutazione di crediti finanziari strumentali all'attività operativa relativi a un progetto

nigeriano in funzione della revisione dello scenario prezzi delle commodity. Le opzioni di €33 milioni riguardano il fair value positivo delle opzioni implicite del bond convertibile in azioni Snam dovuto alla riduzione della passività outstanding a fine 2014 per effetto dell'esercizio del diritto di conversione da parte degli obbligazionisti su circa il 6% e all'approssimarsi della scadenza del diritto su circa il 2% ancora in mano Eni alla data di reporting.

### Proventi netti su partecipazioni

L'analisi dei proventi netti su partecipazioni relativa al 2015 è illustrata nella tabella seguente:

2015 (€ milioni)	Exploration & Production	Gas & Power	Refining & Marketing	Corporate e altre attività	Gruppo
Effetto valutazione con il metodo del patrimonio netto	(447)	(2)		(3)	(452)
Dividendi	236		71	95	402
Plusvalenze nette da cessione di partecipazioni	(2)	(47)	69	144	164
Altri proventi (oneri) netti	9	(49)	1	49	10
	<b>(204)</b>	<b>(98)</b>	<b>141</b>	<b>285</b>	<b>124</b>

I **proventi netti su partecipazioni** ammontano a €124 milioni e riguardano:

- (i) i dividendi delle partecipazioni valutate al costo (€402 milioni), in particolare la Nigeria LNG Ltd (€222 milioni) e Snam SpA (€72 milioni);
- (ii) le plusvalenze nette realizzate sulla cessione di partecipazioni (€164 milioni) relative principalmente alla (i) plusvalenza di €98 milioni relativa alla cessione dell'8% del capitale sociale di Galp Energia SGPS SA e di €46 milioni relativa alla cessione del 6,03% del capitale sociale di Snam; (ii) agli asset della raffinazione nell'Europa dell'Est (€70 milioni) e (iii) alla minusvalenza (€47 milioni) relativa alla cessione di asset minori del business Gas & Power in Argentina;
- (iii) gli altri proventi netti comprendono l'adeguamento al prezzo di borsa alla data di riferimento della relazione finanziaria

delle azioni Snam che residuano dopo l'esercizio del diritto di conversione da parte dei bondholders (€49 milioni relativi al 2,22% in mano Eni alla data di chiusura).

Tali proventi sono stati parzialmente compensati dalle minusvalenze da impairment test registrate nei settori: (i) E&P relativa all'Angola LNG Ltd di €469 milioni, che comprende i costi di produzione e i costi operativi legati all'avvio dell'impianto di liquefazione per effetto della revisione dello scenario delle commodity; (ii) G&P relativa alla partecipazione Unión Fenosa Gas SA per €49 milioni.

L'analisi per tipologia di provento/onere è illustrata nella tabella seguente:

2013	(€ milioni)	2014	2015	Var. ass.
220	Effetto valutazione con il metodo del patrimonio netto	104	(452)	(556)
400	Dividendi	384	402	18
3.598	Plusvalenze nette da cessione di partecipazioni	160	164	4
1.865	Altri proventi (oneri) netti	(179)	10	189
<b>6.083</b>		<b>469</b>	<b>124</b>	<b>(345)</b>

Risultati per settore di attività<sup>2</sup>

## Exploration &amp; Production

2013		(€ milioni)	2014	2015	Var. ass.	Var. %
<b>14.868</b>	<b>Utile (perdita) operativo</b>		<b>10.766</b>	<b>(144)</b>	<b>(10.910)</b>	<b>..</b>
(225)	Esclusione special item:		785	4.252		
19	- svalutazioni di asset e altre attività		692	4.502		
(283)	- plusvalenze nette su cessione di asset		(76)	(414)		
52	- oneri per incentivazione all'esodo		24	15		
7	- accantonamenti a fondo rischi		(5)			
(2)	- derivati su commodity		(28)	12		
(2)	- differenze e derivati su cambi		6	(59)		
(16)	- altro		172	196		
<b>14.643</b>	<b>Utile (perdita) operativo adjusted</b>		<b>11.551</b>	<b>4.108</b>	<b>(7.443)</b>	<b>(64,4)</b>
(264)	Proventi (oneri) finanziari netti <sup>(a)</sup>		(287)	(286)	1	
367	Proventi (oneri) su partecipazioni <sup>(a)</sup>		323	253	(70)	
(8.796)	Imposte sul reddito <sup>(a)</sup>		(7.164)	(3.323)	3.841	
59,7	Tax rate (%)		61,8	81,5	19,7	
<b>5.950</b>	<b>Utile (perdita) netto adjusted</b>		<b>4.423</b>	<b>752</b>	<b>(3.671)</b>	<b>(83,0)</b>
	I risultati includono:					
7.829	ammortamenti e svalutazioni di asset di cui:		9.163	13.404	4.241	46,3
1.736	ammortamenti di ricerca esplorativa		1.589	955	(634)	(39,9)
1.373	- costi di perforazione pozzi esplorativi e altro		1.221	701	(520)	(42,6)
363	- costi di prospezioni e studi geologici e geofisici		368	254	(114)	(31,0)
	<b>Prezzi medi di realizzo</b>					
99,44	Petrolio <sup>(b)</sup>	(\$/barile)	88,71	46,30	(42,41)	(47,8)
256,57	Gas naturale	(\$/migliaia di metri cubi)	242,80	160,78	(82,02)	(33,8)
71,87	Idrocarburi	(\$/boe)	65,49	36,47	(29,02)	(44,3)

(a) Escludono gli special item.

(b) Include condensati.

Nel 2015, il settore Exploration & Production ha conseguito l'**utile operativo adjusted** di €4.108 milioni con una riduzione di €7.443 milioni rispetto al 2014, pari al 64,4%, per effetto della flessione dei prezzi di realizzo in dollari del petrolio e del gas (-47,8% e -33,8%, rispettivamente) in relazione all'andamento del marker Brent (-47%) e alla debolezza dei prezzi del gas in Europa e Stati Uniti. Tali effetti sono stati solo in parte compensati dall'effetto cambio, dalla maggiore produzione venduta, da recuperi di efficienza (minori opex) e dai minori costi per attività esplorativa.

Nell'anno è stata rilevata una rettifica positiva per **special item** di €4.252 milioni relativa principalmente: (i) alla svalutazione di proprietà Oil & Gas (€4.502 milioni) che riflettono l'impatto sui valori recuperabili della proiezione di minori prezzi degli idrocarburi a medio e lungo termine. Gli importi di maggiore rilievo sono stati registrati con riferimento ad asset oggetto in passato di business combination (Algeria, Congo e Turkmenistan) e a CGU localizzate in aree a elevati costi (Stati Uniti, Regno Unito, Norvegia e Angola); (ii) al fair value di derivati impliciti nelle formule prezzo di fornitura del

gas (oneri di €12 milioni); (iii) alle plusvalenze nette sulle cessioni di asset non strategici (€414 milioni), principalmente in Nigeria.

L'**utile netto adjusted** di €752 milioni è diminuito di €3.671 milioni rispetto al 2014, pari all'83%, per effetto della contrazione del risultato operativo e dell'incremento del tax rate (81,5%) a causa: i) della concentrazione dei risultati ante imposte positivi nei contratti di PSA che, più resilienti in scenari decrescenti, sono però caratterizzati da tax rate mediamente più elevati e ii) della maggiore incidenza dei costi non fiscalizzabili sui risultati ante imposte ridotti per l'effetto scenario. Rettificando l'effetto della maggiore incidenza dei costi non fiscalizzabili, prospetticamente inferiore per effetto dei minori ammortamenti conseguenti alle svalutazioni di asset determinate dallo scenario e rideterminando l'utile operativo adjusted sulla base del successful effort method, al netto dei costi relativi ai progetti cancellati, il tax rate adjusted nel 2015 e nel 2014 si ridetermina rispettivamente nel 70% e nel 60%. Nel 2015 le imposte pagate incidono sul flusso di cassa operativo di E&P prima delle variazioni del working capital e delle stesse imposte pagate per circa il 34%, leggermente inferiore rispetto al 2014.

(2) Per la definizione e la determinazione dell'utile operativo e dell'utile netto adjusted utilizzati nel commento dei risultati di Gruppo e dei settori di attività si veda il paragrafo "Riconduzione dell'utile operativo e dell'utile netto a quelli adjusted".

## Gas &amp; Power

2013	(€ milioni)	2014	2015	Var. ass.	Var. %
<b>(2.923)</b>	<b>Utile (perdita) operativo</b>	<b>64</b>	<b>(1.258)</b>	<b>(1.322)</b>	<b>..</b>
192	Esclusione (utile) perdita di magazzino	(119)	132		
2.109	Esclusione special item:	223	1.000		
1.685	- svalutazioni	25	152		
292	- accantonamento a fondo rischi:	(42)	226		
	- di cui fondo su crediti per fatture da emettere del retail		226		
1	- plusvalenze nette su cessione di asset				
(1)	- oneri ambientali				
10	- oneri per incentivazione all'esodo	9	6		
317	- derivati su commodity	(38)	90		
(218)	- differenze e derivati su cambi	205	(9)		
23	- altro	64	535		
	- di cui revisione stima crediti per fatture da emettere		484		
<b>(622)</b>	<b>Utile (perdita) operativo adjusted</b>	<b>168</b>	<b>(126)</b>	<b>(294)</b>	<b>..</b>
14	Proventi (oneri) finanziari netti <sup>(a)</sup>	7	11	4	
70	Proventi (oneri) su partecipazioni <sup>(a)</sup>	49	(2)	(51)	
299	Imposte sul reddito <sup>(a)</sup>	(138)	(51)	87	
..	Tax rate (%)	61,6	..		
<b>(239)</b>	<b>Utile (perdita) netto adjusted</b>	<b>86</b>	<b>(168)</b>	<b>(254)</b>	<b>..</b>

(a) Escludono gli special item.

Nel 2015 il settore ha registrato la **perdita operativa adjusted** di €126 milioni con un peggioramento di €294 milioni rispetto all'utile di €168 milioni del 2014. La variazione riflette i maggiori proventi una tantum connessi alle rinegoziazioni rilevati nel 2014 oltre che l'esito sfavorevole di un contenzioso commerciale nel 2015.

La perdita operativa adjusted è ottenuta con una rettifica positiva di €1.000 milioni dovuta a (i) oneri relativi alla revisione della stima dei crediti per fatture da emettere per vendite di gas (€346 milioni per il gas; €138 milioni per le vendite di energia elettrica) relative a precedenti esercizi del settore retail e a stanziamenti a fondo rischi su crediti per le stesse fatture da emettere (€130 milioni per il gas, €96 milioni per l'energia elettrica). La stima delle

vendite nel settore retail avviene sulla base dei dati comunicati dai gestori delle reti nazionali e locali cui altresì compete il riscontro dei consumi effettivi con possibilità di rettifiche e conseguenti conguagli fino al quinto anno successivo. Le predette rettifiche corrispondono a circa il 2% dei ricavi di riferimento; (ii) oneri da componente valutativa dei derivati su commodity (€90 milioni); (iii) svalutazioni delle centrali power a seguito della proiezione di minori margini sulle vendite di energia elettrica e di altri asset minori (€152 milioni).

Il settore ha chiuso l'esercizio con la **perdita netta adjusted** di €168 milioni con una flessione di €254 milioni rispetto all'utile di €86 milioni conseguito nel 2014 a seguito del peggioramento gestionale e dei minori risultati delle partecipate valutate all'equity.

## Refining &amp; Marketing

2013	(€ milioni)	2014	2015	Var. ass.	Var. %
<b>(1.534)</b>	<b>Utile (perdita) operativo</b>	<b>(2.107)</b>	<b>(552)</b>	<b>1.555</b>	<b>73,8</b>
220	Esclusione (utile) perdita di magazzino	1.576	555		
842	Esclusione special item:	466	384		
93	- oneri ambientali	111	116		
633	- svalutazioni	284	152		
(9)	- plusvalenze nette su cessione di asset	(2)	(5)		
	- accantonamenti a fondo rischi		7		
91	- oneri per incentivazione all'esodo	(4)	5		
1	- derivati su commodity	38	72		
30	- differenze e derivati su cambi	14			
3	- altro	25	37		
<b>(472)</b>	<b>Utile (perdita) operativo adjusted</b>	<b>(65)</b>	<b>387</b>	<b>452</b>	<b>..</b>
(6)	Proventi (oneri) finanziari netti <sup>(a)</sup>	(9)	(12)	(3)	
56	Proventi (oneri) su partecipazioni <sup>(a)</sup>	67	72	5	
176	Imposte sul reddito <sup>(a)</sup>	(34)	(165)	(131)	
..	Tax rate (%)	..	36,9		
<b>(246)</b>	<b>Utile (perdita) netto adjusted</b>	<b>(41)</b>	<b>282</b>	<b>323</b>	<b>..</b>

(a) Escludono gli special item.

Nel 2015 il settore ha conseguito l'**utile operativo adjusted** di €387 milioni che rappresenta un miglioramento di €452 milioni rispetto alla perdita di €65 milioni registrata nell'esercizio precedente.

La crescita dei risultati è dovuta al miglioramento dello scenario dei margini di raffinazione e alle iniziative di efficienza e di ottimizzazione dell'assetto delle raffinerie che hanno consentito di ridurre il margine di break-even della raffinazione a 5 \$/barile e di anticiparne al 2015 il pareggio economico previsto al 2017 nel Piano Strategico 2015-2018.

Gli **special item** esclusi dall'utile operativo adjusted di €384 milioni si riferiscono alle svalutazioni di investimenti di periodo su asset precedentemente svalutati (€152 milioni), all'accantonamento di oneri ambientali (€116 milioni), alla componente valutativa dei derivati su commodity e cambio correlato (oneri di €72 milioni) privi dei requisiti formali per essere trattati in hedge accounting.

L'**utile netto adjusted** di €282 milioni evidenzia una crescita di €323 milioni rispetto al 2014.

## Corporate e altre attività

2013	(€ milioni)	2014	2015	Var. ass.	Var. %
<b>(736)</b>	<b>Utile (perdita) operativo</b>	<b>(518)</b>	<b>(497)</b>	<b>21</b>	<b>4,1</b>
194	Esclusione special item:	75	128		
52	- oneri ambientali	41	88		
19	- svalutazioni	14	20		
(3)	- plusvalenze nette su cessione di asset	3	4		
31	- accantonamenti a fondo rischi	12	(10)		
92	- oneri per incentivazione all'esodo	(25)	1		
3	- altro	30	25		
<b>(542)</b>	<b>Utile (perdita) operativo adjusted</b>	<b>(443)</b>	<b>(369)</b>	<b>74</b>	<b>16,7</b>
(567)	Proventi (oneri) finanziari netti <sup>(a)</sup>	(564)	(686)	(122)	
291	Proventi (oneri) su partecipazioni <sup>(a)</sup>	(156)	285	441	
129	Imposte sul reddito <sup>(a)</sup>	311	107	(204)	
<b>(689)</b>	<b>Utile (perdita) netto adjusted</b>	<b>(852)</b>	<b>(663)</b>	<b>189</b>	<b>22,2</b>

(a) Escludono gli special item.

## Non-GAAP measure

### Riconduzione dell'utile operativo e dell'utile netto a quelli adjusted standalone

Il management Eni valuta la performance del Gruppo e dei settori di attività sulla base dell'utile operativo e dell'utile netto adjusted ottenuti escludendo dall'utile operativo e dall'utile netto reported gli special item e l'utile/perdita di magazzino, nonché, nella determinazione dell'utile netto dei settori di attività, gli oneri/proventi finanziari correlati all'indebitamento finanziario netto. Ai fini della determinazione dei risultati adjusted dei settori, sono classificati nell'utile operativo gli effetti economici relativi agli strumenti finanziari derivati attivati per la gestione del rischio connesso all'esposizione dei margini industriali e dei debiti e crediti commerciali in valuta ai movimenti dei tassi di cambio e le relative differenze di cambio di traduzione. L'effetto fiscale correlato alle componenti escluse dal calcolo dell'utile netto adjusted è determinato sulla base della natura di ciascun componente di reddito oggetto di esclusione, con l'eccezione degli oneri/proventi finanziari per i quali è applicata convenzionalmente l'aliquota statutory delle società italiane. L'utile operativo e l'utile netto adjusted non sono previsti né dagli IFRS, né dagli US GAAP. Il management ritiene che tali misure di performance consentano di facilitare l'analisi dell'andamento dei business, assicurando una migliore comparabilità dei risultati nel tempo e, agli analisti finanziari, di valutare i risultati di Eni sulla base dei loro modelli previsionali.

Di seguito sono descritte le componenti che sono escluse dal calcolo dei risultati adjusted.

**L'utile/perdita di magazzino** deriva dalla differenza tra il costo corrente dei prodotti venduti e quello risultante dall'applicazione del costo medio ponderato prevista dagli IFRS.

Le componenti reddituali sono classificate tra gli **special item**, se significative, quando: (i) derivano da eventi o da operazioni il cui accadimento risulta non ricorrente, ovvero da quelle operazioni o fatti che non si ripetono frequentemente nel consueto svolgimento dell'attività; (ii) derivano da eventi o da operazioni non rappresentativi della normale attività del business, come nel caso degli oneri di ristrutturazione e ambientali, nonché di oneri/proventi connessi alla valutazione o alla dismissione di asset, anche se si sono verificati negli esercizi precedenti o è probabile si verifichino in quelli successivi; oppure (iii) differenze e derivati in cambi sono relativi alla gestione commerciale e non finanziaria, come avviene in particolare per i derivati in

cambi posti in essere per la gestione del rischio di cambio implicito nelle formule prezzo delle commodity. In tal caso gli stessi, ancorché gestiti unitariamente sul mercato, sono riclassificati nell'utile operativo adjusted variando corrispondentemente gli oneri/proventi finanziari. In applicazione della Delibera Consob n. 15519 del 27 luglio 2006, le componenti reddituali derivanti da eventi o da operazioni non ricorrenti sono evidenziate, quando significative, distintamente nei commenti del management e nell'informativa finanziaria. Inoltre, sono classificati tra gli special item gli strumenti derivati su commodity privi dei requisiti formali per essere trattati in hedge accounting (inclusa la porzione inefficace dei derivati di copertura), nonché quella dei derivati impliciti nelle formule prezzo di alcuni contratti di fornitura gas di lungo termine del settore Exploration & Production.

Gli **oneri/proventi finanziari** correlati all'indebitamento finanziario netto esclusi dall'utile netto adjusted di settore sono rappresentati dagli oneri finanziari sul debito finanziario lordo e dai proventi sulle disponibilità e sugli impieghi di cassa non strumentali all'attività operativa. Pertanto restano inclusi nell'utile netto adjusted di settore gli oneri/proventi finanziari correlati con gli asset finanziari operati dal settore, in particolare i proventi su crediti finanziari e titoli strumentali all'attività operativa e gli oneri finanziari derivanti dall'accrretion discount di passività rilevate al valore attuale (in particolare le passività di smantellamento e ripristino siti nel settore Exploration & Production). In considerazione dell'importanza delle discontinued operations nel bilancio 2015, le misure di risultato adjusted al fine di rimuovere le distorsioni dell'accounting dello IFRS 5 escludono, oltre ai descritti utile/perdita di magazzino e special items, del tutto e non limitatamente a quello relativo ai rapporti con terzi il contributo di Saipem e Versalis alle continuing operations, pertanto tali misure assumono il totale deconsolidamento dei predetti settori e sono denominate: utile operativo adjusted standalone, utile netto adjusted standalone, flusso di cassa operativa standalone.

Nelle tavole seguenti sono rappresentati l'utile operativo e l'utile netto adjusted consolidati in ottica standalone e a livello di settore di attività e la riconciliazione con l'utile netto di competenza Eni delle continuing operations. È indicata anche la riconciliazione del flusso di cassa operativo.

## Commento ai risultati e altre informazioni

2015								Discontinued operations			CONTINUING OPERATIONS	Ripristino elisioni intercompany vs. Discontinued operations	CONTINUING OPERATIONS - su base standalone	
	Exploration & Production	Gas & Power	Refining & Marketing	Corporate e altre attività	Ingegneria & Costruzioni	Chimica <sup>(a)</sup>	Effetto eliminazione utili interni	GRUPPO	Ingegneria & Costruzioni e Chimica	Elisioni infragruppo				TOTALE
(€ milioni)														
<b>Utile (perdita) operativo</b>	<b>(144)</b>	<b>(1.258)</b>	<b>(552)</b>	<b>(497)</b>	<b>(694)</b>	<b>(1.393)</b>	<b>(23)</b>	<b>(4.561)</b>	<b>2.087</b>	<b>(307)</b>	<b>1.780</b>	<b>(2.781)</b>		<b>(2.474)</b>
Esclusione (utile) perdita di magazzino		132	555			322	127	1.136	(322)		(322)	814		814
<b>Esclusione special item:</b>														
- oneri ambientali			116	88		21		225	(21)		(21)	204		204
- svalutazioni	4.502	152	152	20	590	1.376		6.792	(1.966)		(1.966)	4.826		4.826
- plusvalenze nette su cessione di asset	(414)		(5)	4	1	(3)		(417)	2		2	(415)		(415)
- accantonamenti a fondo rischi		226	7	(10)		(12)		211	12		12	223		223
- oneri per incentivazione all'esodo	15	6	5	1	12	3		42	(15)		(15)	27		27
- derivati su commodity	12	90	72		(6)	(4)		164	10	(10)		164		174
- differenze e derivati su cambi	(59)	(9)				5		(63)	(5)	8	3	(60)		(68)
- altro	196	535	37	25		(7)		786	7		7	793		793
<b>Special item dell'utile (perdita) operativo</b>	<b>4.252</b>	<b>1.000</b>	<b>384</b>	<b>128</b>	<b>597</b>	<b>1.379</b>		<b>7.740</b>	<b>(1.976)</b>	<b>(2)</b>	<b>(1.978)</b>	<b>5.762</b>		<b>5.764</b>
<b>Utile (perdita) operativo adjusted</b>	<b>4.108</b>	<b>(126)</b>	<b>387</b>	<b>(369)</b>	<b>(97)</b>	<b>308</b>	<b>104</b>	<b>4.315</b>	<b>(211)</b>	<b>(309)</b>	<b>(520)</b>	<b>3.795</b>	<b>309</b>	<b>4.104</b>
Proventi (oneri) finanziari netti <sup>(b)</sup>	(286)	11	(12)	(686)	(5)	10		(968)	(5)	18	13	(955)		(973)
Proventi (oneri) su partecipazioni <sup>(b)</sup>	253	(2)	72	285	17	(3)		622	(14)		(14)	608		608
Imposte sul reddito <sup>(b)</sup>	(3.323)	(51)	(165)	107	(212)	(85)	(47)	(3.776)	297	(62)	235	(3.541)		(3.479)
Tax rate (%)	81,5	..	36,9	..	..	..	..	95,1	..	..	..	102,7	..	93,0
<b>Utile (perdita) netto adjusted</b>	<b>752</b>	<b>(168)</b>	<b>282</b>	<b>(663)</b>	<b>(297)</b>	<b>230</b>	<b>57</b>	<b>193</b>	<b>67</b>	<b>(353)</b>	<b>(286)</b>	<b>(93)</b>	<b>353</b>	<b>260</b>
<i>di competenza:</i>														
- interessenze di terzi								(243)			848	605	(679)	(74) <sup>(*)</sup>
<b>- azionisti Eni</b>								<b>436</b>			<b>(1.134)</b>	<b>(698)</b>	<b>1.032</b>	<b>334</b>
<b>Utile netto di competenza azionisti Eni</b>								<b>(8.783)</b>			<b>1.103</b>	<b>(7.680)</b>		<b>(7.680)</b>
Esclusione (utile) perdita di magazzino								782			(221)	561		561
Esclusione special item								8.437			(2.016)	6.421		6.421
Ripristino elisioni intercompany vs. Discontinued operations														1.032
<b>Utile (perdita) netto adjusted di competenza azionisti Eni</b>								<b>436</b>			<b>(1.134)</b>	<b>(698)</b>		<b>334</b>

(a) Per effetto del piano di dismissione i risultati del settore chimico, in precedenza consolidati nella segment "R&M e Chimica", sono stati presentati separatamente e rilevati nelle discontinued operations.

(b) Escludono gli special item.

(\*) Non esprime interessenze di terzi, ma il ripristino di effetti fiscali già elisi.

2014								Discontinued operations						
	Exploration & Production	Gas & Power	Refining & Marketing	Corporate e altre attività	Ingegneria & Costruzioni	Chimica <sup>(a)</sup>	Effetto eliminazione utili interni	GRUPPO	Ingegneria & Costruzioni e Chimica	Elisioni infragruppo	TOTALE	CONTINUING OPERATIONS	Ripristino elisioni intercompany vs. Discontinued operations	CONTINUING OPERATIONS - su base standardone
(€ milioni)														
<b>Utile (perdita) operativo</b>	<b>10.766</b>	<b>64</b>	<b>(2.107)</b>	<b>(518)</b>	<b>18</b>	<b>(704)</b>	<b>398</b>	<b>7.917</b>	<b>686</b>	<b>(1.018)</b>	<b>(332)</b>	<b>7.585</b>		<b>8.603</b>
Esclusione (utile) perdita di magazzino		(119)	1.576			170	(167)	1.460	(170)		(170)	1.290		1.290
<b>Esclusione special item:</b>														
- oneri ambientali			111	41		27		179	(27)		(27)	152		152
- svalutazioni	692	25	284	14	420	96		1.531	(516)		(516)	1.015		1.015
- plusvalenze nette su cessione di asset	(76)		(2)	3	2	45		(28)	(47)		(47)	(75)		(75)
- accantonamenti a fondo rischi	(5)	(42)		12	25			(10)	(25)		(25)	(35)		(35)
- oneri per incentivazione all'esodo	24	9	(4)	(25)	5			9	(5)		(5)	4		4
- derivati su commodity	(28)	(38)	38		9	3		(16)	(12)	12		(16)		(28)
- differenze e derivati su cambi	6	205	14			4		229	(4)	11	7	236		225
- altro	172	64	25	30		12		303	(12)		(12)	291		291
<b>Special item dell'utile (perdita) operativo</b>	<b>785</b>	<b>223</b>	<b>466</b>	<b>75</b>	<b>461</b>	<b>187</b>		<b>2.197</b>	<b>(648)</b>	<b>23</b>	<b>(625)</b>	<b>1.572</b>		<b>1.549</b>
<b>Utile (perdita) operativo adjusted</b>	<b>11.551</b>	<b>168</b>	<b>(65)</b>	<b>(443)</b>	<b>479</b>	<b>(347)</b>	<b>231</b>	<b>11.574</b>	<b>(132)</b>	<b>(995)</b>	<b>(1.127)</b>	<b>10.447</b>	<b>995</b>	<b>11.442</b>
Proventi (oneri) finanziari netti <sup>(b)</sup>	(287)	7	(9)	(564)	(6)	(3)		(862)	9	30	39	(823)		(853)
Proventi (oneri) su partecipazioni <sup>(b)</sup>	323	49	67	(156)	21	(3)		301	(18)		(18)	283		283
Imposte sul reddito <sup>(b)</sup>	(7.164)	(138)	(34)	311	(185)	75	(79)	(7.214)	110	(60)	50	(7.164)		(7.104)
Tax rate (%)	61,8	61,6	..		37,4			65,5				72,3		65,3
<b>Utile (perdita) netto adjusted</b>	<b>4.423</b>	<b>86</b>	<b>(41)</b>	<b>(852)</b>	<b>309</b>	<b>(278)</b>	<b>152</b>	<b>3.799</b>	<b>(31)</b>	<b>(1.025)</b>	<b>(1.056)</b>	<b>2.743</b>	<b>1.025</b>	<b>3.768</b>
<i>di competenza:</i>														
- interessenze di terzi								92			451	543	(629)	(86)
<b>- azionisti Eni</b>								<b>3.707</b>			<b>(1.507)</b>	<b>2.200</b>	<b>1.654</b>	<b>3.854</b>
<b>Utile netto di competenza azionisti Eni</b>								<b>1.291</b>			<b>(1.190)</b>	<b>101</b>		<b>101</b>
Esclusione (utile) perdita di magazzino								1.008			(118)	890		890
Esclusione special item								1.408			(199)	1.209		1.209
Ripristino elisioni intercompany vs. Discontinued operations														1.654
<b>Utile (perdita) netto adjusted di competenza azionisti Eni</b>								<b>3.707</b>			<b>(1.507)</b>	<b>2.200</b>		<b>3.854</b>

(a) Per effetto del piano di dismissione i risultati del settore chimico, in precedenza consolidati nella segment "R&M e Chimica", sono stati presentati separatamente e rilevati nelle discontinued operations.

(b) Escludono gli special item.

## Commento ai risultati e altre informazioni

2013								Discontinued operations						
	Exploration & Production	Gas & Power	Refining & Marketing	Corporate e altre attività	Ingegneria & Costruzioni	Chimica <sup>(a)</sup>	Effetto eliminazione utili interni	GRUPPO	Ingegneria & Costruzioni e Chimica	Elisioni infragruppo	TOTALE	CONTINUING OPERATIONS	Ripristino elisioni intercompany vs. Discontinued operations	CONTINUING OPERATIONS - su base standalone
(€ milioni)														
<b>Utile operativo</b>	<b>14.868</b>	<b>(2.923)</b>	<b>(1.534)</b>	<b>(736)</b>	<b>(98)</b>	<b>(727)</b>	<b>38</b>	<b>8.888</b>	<b>825</b>	<b>(1.846)</b>	<b>(1.021)</b>	<b>7.867</b>		<b>9.713</b>
Esclusione (utile) perdita di magazzino		192	220			213	91	716	(213)		(213)	503		503
<b>Esclusione special item:</b>														
- oneri ambientali		(1)	93	52		61		205	(61)		(61)	144		144
- svalutazioni	19	1.685	633	19		44		2.400	(44)		(44)	2.356		2.356
- plusvalenze nette su cessione di asset	(283)	1	(9)	(3)	107			(187)	(107)		(107)	(294)		(294)
- accantonamenti a fondo rischi	7	292		31		4		334	(4)		(4)	330		330
- oneri per incentivazione all'esodo	52	10	91	92	2	23		270	(25)		(25)	245		245
- derivati su commodity	(2)	317	1		(1)			315	1	(1)		315		316
- differenze e derivati su cambi	(2)	(218)	30			(5)		(195)	5	(9)	(4)	(199)		(190)
- altro	(16)	23	3	3	(109)			(96)	109		109	13		13
<b>Special item dell'utile (perdita) operativo</b>	<b>(225)</b>	<b>2.109</b>	<b>842</b>	<b>194</b>	<b>(1)</b>	<b>127</b>		<b>3.046</b>	<b>(126)</b>	<b>(10)</b>	<b>(136)</b>	<b>2.910</b>		<b>2.920</b>
<b>Utile (perdita) operativo adjusted</b>	<b>14.643</b>	<b>(622)</b>	<b>(472)</b>	<b>(542)</b>	<b>(99)</b>	<b>(387)</b>	<b>129</b>	<b>12.650</b>	<b>486</b>	<b>(1.856)</b>	<b>(1.370)</b>	<b>11.280</b>	<b>1.856</b>	<b>13.136</b>
Proventi (oneri) finanziari netti <sup>(b)</sup>	(264)	14	(6)	(567)	(5)	(2)		(830)	7	16	23	(807)		(823)
Proventi (oneri) su partecipazioni <sup>(b)</sup>	367	70	56	291	2			786	(2)		(2)	784		784
Imposte sul reddito <sup>(b)</sup>	(8.796)	299	176	129	(151)	51	(90)	(8.382)	100	(53)	47	(8.335)		(8.282)
Tax rate [%]	59,7	55,6	41,7		..			66,5				74,0		63,2
<b>Utile (perdita) netto adjusted</b>	<b>5.950</b>	<b>(239)</b>	<b>(246)</b>	<b>(689)</b>	<b>(253)</b>	<b>(338)</b>	<b>39</b>	<b>4.224</b>	<b>591</b>	<b>(1.893)</b>	<b>(1.302)</b>	<b>2.922</b>	<b>1.893</b>	<b>4.815</b>
<i>di competenza:</i>														
- interessenze di terzi								(206)			629	423	538	961
- azionisti Eni								<b>4.430</b>		<b>(1.931)</b>		<b>2.499</b>	<b>1.355</b>	<b>3.854</b>
<b>Utile netto di competenza azionisti Eni</b>								<b>5.160</b>		<b>(1.688)</b>		<b>3.472</b>		<b>3.472</b>
Esclusione (utile) perdita di magazzino								438		(147)		291		291
Esclusione special item								(1.168)		(96)		(1.264)		(1.264)
Ripristino elisioni intercompany vs. Discontinued operations														1.355
<b>Utile (perdita) netto adjusted di competenza azionisti Eni</b>								<b>4.430</b>		<b>(1.931)</b>		<b>2.499</b>		<b>3.854</b>

(a) Per effetto del piano di dismissione i risultati del settore chimico, in precedenza consolidati nella segment "R&M e Chimica", sono stati presentati separatamente e rilevati nelle discontinued operations.

(b) Escludono gli special item.

2013	(€ milioni)	2014	2015	Var. ass.
<b>11.026</b>	<b>Flusso di cassa netto da attività operativa</b>	<b>15.110</b>	<b>11.903</b>	<b>(3.207)</b>
1.894	Flusso di cassa netto da attività operativa - discontinued operations	1.948	722	(1.226)
<b>9.132</b>	<b>Flusso di cassa netto da attività operativa - continuing operations</b>	<b>13.162</b>	<b>11.181</b>	<b>(1.981)</b>
1.686	Ripristino elisioni intercompany vs discontinued operations	1.225	1.008	
<b>10.818</b>	<b>FLUSSO DI CASSA NETTO DELLE CONTINUING OPERATIONS SU BASE STANDALONE</b>	<b>14.387</b>	<b>12.189</b>	<b>(2.198)</b>



**Dettaglio degli special item (include le discontinued operations)**

2013	(€ milioni)	2014	2015
<b>3.046</b>	<b>Special item dell'utile (perdita) operativo</b>	<b>2.197</b>	<b>7.740</b>
205	- oneri ambientali	179	225
2.400	- svalutazioni	1.531	6.792
(187)	- plusvalenze nette su cessione di asset	(28)	(417)
334	- accantonamenti a fondo rischi	(10)	211
270	- oneri per incentivazione all'esodo	9	42
315	- derivati su commodity	(16)	164
(195)	- differenze e derivati su cambi	229	(63)
(96)	- altro	303	786
<b>179</b>	<b>Oneri (proventi) finanziari</b>	<b>203</b>	<b>282</b>
	di cui:		
195	- riclassifica delle differenze e derivati su cambi nell'utile operativo	(229)	63
<b>(5.299)</b>	<b>Oneri (proventi) su partecipazioni</b>	<b>(189)</b>	<b>471</b>
	di cui:		
(3.599)	plusvalenze da cessione	(159)	(33)
(1.682)	svalutazioni/rivalutazioni di partecipazioni	(38)	489
<b>901</b>	<b>Imposte sul reddito</b>	<b>(270)</b>	<b>297</b>
	di cui:		
954	- svalutazione imposte anticipate imprese italiane	976	851
	- altri proventi netti di imposta	(824)	
490	- adeguamento fiscalità differite su PSA	69	
64	- svalutazione imposte differite upstream		860
(607)	- fiscalità su special item dell'utile operativo e altro	(491)	(1.414)
<b>(1.173)</b>	<b>Totale special item dell'utile (perdita) netto</b>	<b>1.941</b>	<b>8.790</b>
	di competenza:		
(5)	- interessenze di terzi	533	353
<b>(1.168)</b>	<b>- azionisti Eni</b>	<b>1.408</b>	<b>8.437</b>
	di cui:		
<b>96</b>	<b>Totale special item discontinued operation</b>	<b>199</b>	<b>2.016</b>
	svalutazioni per allineamento al FV		1.969
	derivato sulla cessione del 12,503% di Saipem SpA		49
96	altri special item netti	199	(2)

**Dettaglio delle svalutazioni**

2013	(€ milioni)	2014	2015	Var. ass.
2.235	Svalutazione asset materiali/immateriali	1.024	4.668	3.644
333	Svalutazione goodwill	51	161	110
(212)	Rivalutazioni	(62)	(3)	59
<b>2.356</b>	<b>Sub totale</b>	<b>1.013</b>	<b>4.826</b>	<b>3.813</b>
	Svalutazione crediti assimilati ad attività non ricorrenti	2		(2)
<b>2.356</b>	<b>Svalutazioni continuing operations</b>	<b>1.015</b>	<b>4.826</b>	<b>3.811</b>
<b>44</b>	<b>Svalutazioni discontinued operations</b>	<b>516</b>	<b>1.966</b>	<b>1.450</b>
<b>2.400</b>	<b>Totale svalutazioni</b>	<b>1.531</b>	<b>6.792</b>	<b>5.261</b>

## Stato patrimoniale riclassificato

Lo schema dello stato patrimoniale riclassificato aggrega i valori attivi e passivi dello schema statutory secondo il criterio della funzionalità alla gestione dell'impresa considerata suddivisa convenzionalmente nelle tre funzioni fondamentali: l'investimento, l'esercizio, il finanziamento. Il management ritiene che lo schema proposto rappresenti un'utile informativa per l'investitore perché consente di

individuare le fonti delle risorse finanziarie (mezzi propri e mezzi di terzi) e gli impieghi delle stesse nel capitale immobilizzato e in quello di esercizio. Lo schema dello stato patrimoniale riclassificato è utilizzato dal management per il calcolo dei principali indici finanziari di redditività del capitale investito (ROACE) e di solidità/equilibrio della struttura finanziaria (leverage).

### Stato patrimoniale riclassificato<sup>(a)</sup>

(€ milioni)	31 dicembre 2014	31 dicembre 2015	Var. ass.
<b>Capitale immobilizzato</b>			
Immobili, impianti e macchinari	71.962	63.795	(8.167)
Rimanenze immobilizzate - scorte d'obbligo	1.581	909	(672)
Attività immateriali	3.645	2.433	(1.212)
Partecipazioni	5.130	3.263	(1.867)
Crediti finanziari e titoli strumentali all'attività operativa	1.861	2.026	165
Debiti netti relativi all'attività di investimento	(1.971)	(1.276)	695
	<b>82.208</b>	<b>71.150</b>	<b>(11.058)</b>
<b>Capitale di esercizio netto</b>			
Rimanenze	7.555	3.910	(3.645)
Crediti commerciali	19.709	12.022	(7.687)
Debiti commerciali	(15.015)	(9.345)	5.670
Debiti tributari e fondo imposte netto	(1.865)	(3.133)	(1.268)
Fondi per rischi e oneri	(15.898)	(15.266)	632
Altre attività (passività) d'esercizio	222	1.804	1.582
	<b>(5.292)</b>	<b>(10.008)</b>	<b>(4.716)</b>
<b>Fondi per benefici ai dipendenti</b>	<b>(1.313)</b>	<b>(1.056)</b>	<b>257</b>
<b>Discontinued operations e attività destinate alla vendita e passività direttamente associabili</b>	<b>291</b>	<b>10.446</b>	<b>10.155</b>
<b>CAPITALE INVESTITO NETTO</b>	<b>75.894</b>	<b>70.532</b>	<b>(5.362)</b>
Patrimonio netto degli azionisti Eni	59.754	51.753	(8.001)
Interessenze di terzi	2.455	1.916	(539)
<b>Patrimonio netto</b>	<b>62.209</b>	<b>53.669</b>	<b>(8.540)</b>
<b>Indebitamento finanziario netto</b>	<b>13.685</b>	<b>16.863</b>	<b>3.178</b>
<b>COPERTURE</b>	<b>75.894</b>	<b>70.532</b>	<b>(5.362)</b>

(a) Per la riconduzione allo schema obbligatorio v. il paragrafo "Riconduzione degli schemi di bilancio riclassificati utilizzati nella relazione sulla gestione a quelli obbligatori".

Il deprezzamento registrato nel cambio puntuale euro/dollaro rispetto al 31 dicembre 2014 (cambio EUR/USD 1,089 al 31 dicembre 2015, contro 1,214 al 31 dicembre 2014, -10,3%) ha determinato, nella conversione dei bilanci espressi in moneta diversa dall'euro ai cambi del 31 dicembre 2015, un aumento del capitale investito netto di €4.670 milioni e del patrimonio netto di €4.534 milioni e dell'indebitamento finanziario netto di €136 milioni.

Il **capitale immobilizzato** (€71.150 milioni) è diminuito di €11.058 milioni rispetto al 31 dicembre 2014 per effetto della riclassifica dei saldi iniziali degli asset dei settori operativi I&C e Chimica alla voce "Discontinued operations, attività destinate alla vendita e passività direttamente associabili". Le altre variazioni dell'esercizio hanno riguardato gli ammortamenti e le svalutazioni (€14.480 milioni), in parte assorbiti dagli incrementi per il movimento dei cambi e gli investimenti tecnici (€10.775 milioni). La voce "Partecipazioni" è diminuita per effetto dello smobilizzo delle partecipazioni finanziarie Snam e Galp.

Il **capitale di esercizio netto** (-€10.008 milioni) è diminuito di €4.716

milioni oltre che per la riclassifica del capitale di esercizio di I&C e Chimica alle discontinued operations anche per effetto del decremento del saldo crediti/debiti commerciali nel settore G&P e della riduzione delle rimanenze di petrolio e gas il cui valore è stato allineato ai prezzi correnti alla chiusura dell'esercizio e per ottimizzazione dei quantitativi in giacenza di prodotti e gas. Tali effetti sono stati parzialmente compensati dall'incremento delle altre attività nette in E&P dovuto alla maggiore esposizione verso i partner in joint venture, in parte compensato dall'utilizzo del deferred cost relativo al gas prepagato ai fornitori long-term in esercizi precedenti nel settore G&P al netto del ritiro di gas prepagato da parte di long-term buyer. In aumento i debiti tributari e fondo imposte netto (+€1.268 milioni) per effetto della svalutazione delle attività per imposte anticipate delle imprese italiane (€885 milioni) ed estere del settore E&P (€1.058 milioni), nonché del rimborso/fattorizzazione di crediti fiscali in Italia (circa €900 milioni).

Le **discontinued operations, attività destinate alla vendita e passività direttamente associabili** (€10.446 milioni) riguardano: i) Saipem e le sue controllate in forza della transazione annunciata nell'ottobre

2015 relativa al contratto di compravendita avente a oggetto il 12,503% del capitale sociale Saipem in mano Eni al Fondo Strategico Italiano e al patto parasociale che realizzerà, al closing, il controllo congiunto dell'entità da parte dei due azionisti di riferimento; ii) il settore chimico che fa capo alla società Versalis (100% Eni), relativamente al quale al 31 dicembre 2015 è in corso di definizione un accordo con un partner

industriale che, acquisendo una quota di controllo di Versalis affianchi Eni nella realizzazione del piano industriale necessario per lo sviluppo del settore. Il valore di libro del goodwill e delle attività non correnti dei due disposal group è stato allineato al fair value dei patrimoni netti sottostanti. La voce include inoltre asset non strategici dei business Refining & Marketing e Gas & Power.

## Indebitamento finanziario netto e leverage

Il "leverage" misura il grado di indebitamento della società ed è calcolato come rapporto tra l'indebitamento finanziario netto e il patrimonio netto comprensivo delle interessenze di terzi azionisti. Il management Eni utilizza il leverage per valutare il grado di solidità

e di efficienza della struttura patrimoniale in termini di incidenza relativa delle fonti di finanziamento tra mezzi di terzi e mezzi propri, nonché per effettuare analisi di benchmark con gli standard dell'industria.

(€ milioni)	31 dicembre 2014	31 dicembre 2015	Var. ass.
Debiti finanziari e obbligazionari	25.891	27.776	1.885
<i>Debiti finanziari a breve termine</i>	6.575	8.383	1.808
<i>Debiti finanziari a lungo termine</i>	19.316	19.393	77
Disponibilità liquide ed equivalenti	(6.614)	(5.200)	1.414
Titoli held for trading e altri titoli non strumentali all'attività operativa	(5.037)	(5.028)	9
Crediti finanziari non strumentali all'attività operativa	(555)	(685)	(130)
<b>Indebitamento finanziario netto</b>	<b>13.685</b>	<b>16.863</b>	<b>3.178</b>
<b>Patrimonio netto comprese le interessenze di terzi</b>	<b>62.209</b>	<b>53.669</b>	<b>(8.540)</b>
<b>Leverage</b>	<b>0,22</b>	<b>0,31</b>	<b>0,09</b>

L'indebitamento finanziario netto al 31 dicembre 2015 è pari a €16.863 milioni ed evidenzia un incremento di €3.178 milioni.

€2.671 milioni) e €19.393 milioni a lungo termine.

I debiti finanziari e obbligazionari ammontano a €27.776 milioni, di cui €8.383 milioni a breve termine (comprensivi delle quote in scadenza entro 12 mesi dei debiti finanziari a lungo termine di

Il leverage – rapporto tra indebitamento finanziario netto e patrimonio netto comprese le interessenze di terzi – è pari allo 0,31 al 31 dicembre 2015 che si ridetermina in 0,22 assumendo gli effetti finanziari proforma dell'operazione Saipem alla data di bilancio.

## Riconduzione utile complessivo

(€ milioni)	2014	2015
<b>Utile (perdita) netto dell'esercizio</b>	<b>850</b>	<b>(9.378)</b>
<b>Componenti non riclassificabili a conto economico</b>	<b>(57)</b>	<b>15</b>
<i>Rivalutazione di piani a benefici definiti per dipendenti</i>	(82)	36
<i>Quota di pertinenza delle "altre componenti dell'utile (perdita) complessivo" delle partecipazioni valutate con il metodo del patrimonio netto afferenti a rivalutazioni di piani a benefici definiti</i>	3	
<i>Effetto fiscale</i>	22	(21)
<b>Componente riclassificabili a conto economico</b>	<b>4.805</b>	<b>4.331</b>
<i>Differenze di cambio da conversione dei bilanci in moneta diversa dall'euro</i>	5.008	4.534
<i>Variazione fair value di partecipazioni disponibili per la vendita</i>	(77)	
<i>Variazione fair value strumenti finanziari derivati di copertura cash flow hedge</i>	(167)	(256)
<i>Variazione fair value strumenti finanziari disponibili per la vendita</i>	7	(4)
<i>Quota di pertinenza delle "altre componenti dell'utile (perdita) complessivo" delle partecipazioni valutate con il metodo del patrimonio netto</i>	4	(9)
<i>Effetto fiscale relativo alle altre componenti dell'utile (perdita) complessivo</i>	30	66
<b>Totale altre componenti dell'utile (perdita) complessivo</b>	<b>4.748</b>	<b>4.346</b>
<b>Totale utile (perdita) complessivo dell'esercizio</b>	<b>5.598</b>	<b>(5.032)</b>
di competenza:		
<b>Azionisti Eni</b>	<b>5.996</b>	<b>(4.503)</b>
- continuing operations	4.779	(3.454)
- discontinued operations	1.217	(1.049)
<b>Interessenze di terzi</b>	<b>(398)</b>	<b>(529)</b>
- continuing operations	94	554
- discontinued operations	(492)	(1.083)

## Patrimonio netto

(€ milioni)

<b>Patrimonio netto comprese le interessenze di terzi al 31 dicembre 2014</b>		<b>62.209</b>
Utile (perdita) complessivo	(5.032)	
Dividendi distribuiti agli azionisti Eni	(3.457)	
Dividendi distribuiti dalle altre società consolidate	(21)	
Versamento terzi azionisti	1	
Altre variazioni	(31)	
<b>Totale variazioni</b>		<b>(8.540)</b>
<b>Patrimonio netto comprese le interessenze di terzi al 31 dicembre 2015</b>		<b>53.669</b>
<i>di competenza:</i>		
- azionisti Eni		<b>51.753</b>
- interessenze di terzi		1.916

Il **patrimonio netto comprese le interessenze di terzi** (€53.669 milioni) è diminuito di €8.540 milioni per effetto della perdita complessiva di esercizio (€5.032 milioni) data dalla perdita di conto economico di €9.378 milioni parzialmente assorbita dalle differenze cambio da conversione positive dovute in

particolare alla traduzione in euro dei bilanci aventi il dollaro come moneta funzionale (€4.534 milioni), nonché dalla distribuzione dei dividendi di €3.478 milioni (saldo dividendo 2014 e acconto dividendo Eni per l'esercizio 2015 di €3.457 milioni e dividendi agli azionisti di minoranza).

## Prospetto di raccordo del risultato d'esercizio e del patrimonio netto di Eni SpA con quelli consolidati

(€ milioni)	Risultato dell'esercizio		Patrimonio netto	
	2014	2015	31.12.2014	31.12.2015
<b>Come da bilancio di esercizio di Eni SpA</b>	<b>4.455</b>	<b>1.918</b>	<b>40.529</b>	<b>38.570</b>
Ecceденza dei patrimoni netti dei bilanci di esercizio, comprensivi dei risultati di esercizio, rispetto ai valori di carico delle partecipazioni in imprese consolidate	(3.548)	(10.518)	22.913	15.599
Rettifiche effettuate in sede di consolidamento per:				
- differenza tra prezzo di acquisto e corrispondente patrimonio netto contabile	(16)	(58)	383	308
- rettifiche per uniformità dei principi contabili	(573)	(523)	(44)	374
- eliminazione di utili infragruppo	770	96	(1.604)	(1.219)
- imposte sul reddito differite e anticipate	(238)	(270)	18	44
- altre rettifiche		(23)	14	(7)
	<b>850</b>	<b>(9.378)</b>	<b>62.209</b>	<b>53.669</b>
Interessenze di terzi	441	595	(2.455)	(1.916)
<b>Come da bilancio consolidato</b>	<b>1.291</b>	<b>(8.783)</b>	<b>59.754</b>	<b>51.753</b>

## Rendiconto finanziario riclassificato

Lo schema del rendiconto finanziario riclassificato è la sintesi dello schema statutory al fine di consentire il collegamento tra il rendiconto finanziario, che esprime la variazione delle disponibilità liquide tra inizio e fine periodo dello schema obbligatorio, e la variazione dell'indebitamento finanziario netto tra inizio e fine periodo dello schema riclassificato. La misura che consente tale collegamento è il "free cash flow" cioè l'avanzo o il deficit di cassa che residua dopo il finanziamento degli investimenti. Il free cash flow chiude alternativamente: (i) sulla variazione di cassa di periodo, dopo che sono stati aggiunti/sottratti i flussi di cassa rela-

tivi ai debiti/attivi finanziari (accensioni/rimborsi di crediti/debiti finanziari), al capitale proprio (pagamento di dividendi/acquisto netto di azioni proprie/apporti di capitale), nonché gli effetti sulle disponibilità liquide ed equivalenti delle variazioni dell'area di consolidamento e delle differenze cambio da conversione; (ii) sulla variazione dell'indebitamento finanziario netto di periodo, dopo che sono stati aggiunti/sottratti i flussi relativi al capitale proprio, nonché gli effetti sull'indebitamento finanziario netto delle variazioni dell'area di consolidamento e delle differenze di cambio da conversione.

### Rendiconto finanziario riclassificato<sup>(a)</sup>

2013	(€ milioni)	2014	2015	Var. ass.
<b>3.896</b>	<b>Utile (perdita) netto - continuing operations</b>	<b>192</b>	<b>(7.127)</b>	<b>(7.319)</b>
	<i>Rettifiche per ricondurre l'utile (perdita) netto al flusso di cassa netto da attività operativa:</i>			
8.917	- ammortamenti e altri componenti non monetari	10.919	15.521	4.602
(3.877)	- plusvalenze nette su cessioni di attività	(99)	(559)	(460)
9.203	- dividendi, interessi e imposte	6.822	3.259	(3.563)
121	Variazione del capitale di esercizio	2.148	4.450	2.302
(9.128)	Dividendi incassati, imposte pagate, interessi (pagati) incassati	(6.820)	(4.363)	2.457
<b>9.132</b>	<b>Flusso di cassa netto da attività operativa - continuing operations</b>	<b>13.162</b>	<b>11.181</b>	<b>(1.981)</b>
1.894	Flusso di cassa netto da attività operativa - discontinued operations	1.948	722	(1.226)
<b>11.026</b>	<b>Flusso di cassa netto da attività operativa</b>	<b>15.110</b>	<b>11.903</b>	<b>(3.207)</b>
<b>(11.584)</b>	<b>Investimenti tecnici - continuing operations</b>	<b>(11.264)</b>	<b>(10.775)</b>	<b>489</b>
(1.216)	Investimenti tecnici - discontinued operations	(976)	(781)	195
<b>(12.800)</b>	<b>Investimenti tecnici</b>	<b>(12.240)</b>	<b>(11.556)</b>	<b>684</b>
(317)	Investimenti in partecipazioni, imprese consolidate e rami d'azienda	(408)	(228)	180
6.360	Dismissioni e cessioni parziali di partecipazioni consolidate	3.684	2.258	(1.426)
(243)	Altre variazioni relative all'attività di investimento	435	(1.351)	(1.786)
<b>4.026</b>	<b>Free cash flow</b>	<b>6.581</b>	<b>1.026</b>	<b>(5.555)</b>
(3.981)	Investimenti e disinvestimenti di attività finanziarie non strumentali all'attività operativa <sup>(b)</sup>	(414)	(300)	114
1.715	Variazione debiti finanziari correnti e non correnti	(628)	2.126	2.754
(4.225)	Flusso di cassa del capitale proprio	(4.434)	(3.477)	957
(40)	Variazioni area di consolidamento, differenze cambio sulle disponibilità e disponibilità relative alle discontinued operations	78	(789)	(867)
<b>(2.505)</b>	<b>FLUSSO DI CASSA NETTO</b>	<b>1.183</b>	<b>(1.414)</b>	<b>(2.597)</b>
<b>10.818</b>	<b>FLUSSO DI CASSA NETTO DELLE CONTINUING OPERATIONS SU BASE STANDALONE</b>	<b>14.387</b>	<b>12.189</b>	<b>(2.198)</b>

### Variazione dell'indebitamento finanziario netto

2013	(€ milioni)	2014	2015	Var. ass.
<b>4.026</b>	<b>Free cash flow</b>	<b>6.581</b>	<b>1.026</b>	<b>(5.555)</b>
(21)	Debiti e crediti finanziari società acquisite	(19)		19
(23)	Debiti e crediti finanziari società disinvestite		83	83
349	Differenze cambio su debiti e crediti finanziari e altre variazioni	(850)	(810)	40
(4.225)	Flusso di cassa del capitale proprio	(4.434)	(3.477)	957
<b>106</b>	<b>VARIAZIONE DELL'INDEBITAMENTO FINANZIARIO NETTO</b>	<b>1.278</b>	<b>(3.178)</b>	<b>(4.456)</b>

(a) Per la riconduzione allo schema obbligatorio v. il paragrafo "Riconduzione degli schemi di bilancio riclassificati utilizzati nella relazione sulla gestione a quelli obbligatori".

(b) La voce include gli investimenti e i disinvestimenti (su base netta) in titoli held-for-trading e altri investimenti/disinvestimenti in strumenti di impiego a breve delle disponibilità che sono portati in detrazione dei debiti finanziari ai fini della determinazione dell'indebitamento finanziario netto. Il flusso di cassa di questi investimenti è il seguente:

2013	(€ milioni)	2014	2015	Var. ass.
	<b>Investimenti:</b>			
(5.029)	- titoli	(19)	(140)	(121)
(105)	- crediti finanziari	(519)	(343)	176
<b>(5.134)</b>		<b>(538)</b>	<b>(483)</b>	<b>55</b>
	<b>Disinvestimenti:</b>			
28	- titoli	32	1	(31)
1.125	- crediti finanziari	92	182	90
<b>1.153</b>		<b>124</b>	<b>183</b>	<b>59</b>
<b>(3.981)</b>	<b>Investimenti e disinvestimenti di attività finanziarie non strumentali all'attività operativa</b>	<b>(414)</b>	<b>(300)</b>	<b>114</b>

Il **flusso di cassa netto da attività operativa delle continuing operations su base standalone** è stato di €12.189 milioni e subisce gli effetti dell'eliminazione dei flussi intercompany verso le discontinued operations. Gli incassi da dismissioni sono stati €2.258 milioni e hanno riguardato la partecipazione finanziaria in Snam per effetto dell'esercizio del diritto di conversione da parte degli obbligazionisti (€911 milioni), la partecipazione Galp (€658 milioni) e la cessione di asset non strategici principalmente nel settore Exploration & Production. Tali flussi hanno coperto la gran parte dei fabbisogni relativi al pagamento dei dividendi Eni (€3.457 milioni, di cui €1.440 milioni relativi all'acconto dividendo 2015) e agli investimenti tecnici (€10.775 milioni) ed alle altre variazioni dell'attività di investimento (€1.351 milioni). Considerando anche i flussi di cassa associati alle discontinued operations, ne deriva un incre-

mento dell'indebitamento finanziario netto del bilancio consolidato Eni di €3.178 milioni comprese le differenze negative di cambio e la riclassifica della cassa verso terzi di Saipem nelle discontinued operations che porta il dato consolidato a €16.863 milioni.

Il flusso di cassa netto da attività operativa delle continuing operations su base standalone (€12.189 milioni), garantendo l'autofinanziamento integrale degli investimenti tecnici ha evidenziato una performance eccellente (-15% nel confronto con l'esercizio 2014) nonostante l'impatto del calo del prezzo degli idrocarburi. Tale performance riflette le azioni di ottimizzazione del capitale circolante in particolare nei settori G&P, con il recupero del gas prepagato e altri benefici da rinegoziazione, R&M e nelle attività corporate. Gli effetti non ricorrenti del circolante hanno influito in positivo per circa €2,2 miliardi.

### Investimenti tecnici

2013	(€ milioni)	2014	2015	Var. ass.	Var. %
10.475	Exploration & Production	10.524	10.234	(290)	(2,8)
109	- acquisto di riserve proved e unproved				
1.669	- ricerca esplorativa	1.398	820		
8.580	- sviluppo	9.021	9.341		
117	- altro	105	73		
229	Gas & Power	172	154	(18)	(10,5)
672	Refining & Marketing	537	408	(129)	(24,0)
497	- refining	362	282		
175	- marketing	175	126		
211	Corporate e altre attività	113	64	(49)	..
(3)	Effetto eliminazione utili interni	(82)	(85)	(3)	
<b>11.584</b>	<b>Investimenti tecnici - continuing operations</b>	<b>11.264</b>	<b>10.775</b>	<b>(489)</b>	<b>(4,3)</b>
1.216	Investimenti tecnici - discontinued operations	976	781	(195)	(20,0)
<b>12.800</b>	<b>Investimenti tecnici</b>	<b>12.240</b>	<b>11.556</b>	<b>(684)</b>	<b>(5,6)</b>

Nel 2015 gli **investimenti tecnici delle continuing operations** di €10.775 milioni (€11.264 milioni nel 2014) hanno riguardato:

- lo sviluppo di giacimenti di idrocarburi in particolare in Angola, Norvegia, Egitto, Kazakistan, Congo, Indonesia, Italia e Stati Uniti, e le attività di ricerca esplorativa con investimenti concentrati per il 97% all'estero, in particolare in Egitto, Libia, Cipro, Gabon, Congo, Stati Uniti, Regno Unito ed Indonesia;

- l'attività di raffinazione (€282 milioni) per il miglioramento della flessibilità e delle rese degli impianti, nonché nel marketing per ristrutturazione e obblighi di legge della rete di distribuzione di prodotti petroliferi (€126 milioni);
- iniziative di upgrading delle centrali a ciclo combinato per la generazione elettrica (€69 milioni).

## Principali informazioni finanziarie delle discontinued operations

### Saipem – risultati transazioni con parti terze

	(€ milioni)	2014	2015
Totale ricavi		11.644	10.277
Costi operativi, ammortamenti e svalutazioni		(12.731)	(12.199)
EBITDA		70	(714)
Utile (perdita) operativo		(1.087)	(1.922)
Oneri/proventi finanziari		116	60
Utile (perdita) ante imposte		(947)	(1.832)
Imposte sul reddito		(2)	(142)
Utile (perdita) netto		(949)	(1.974)
di cui:			
- azionisti Eni		(417)	(826)
- interessenze di terzi		(532)	(1.148)
Indebitamento finanziario netto		(185)	(428)
Flusso di cassa da attività operativa		273	(1.226)
Flusso di cassa da attività di investimento		(684)	(456)
Flusso di cassa da attività di finanziamento		126	(57)
Investimenti tecnici		694	561

### Saipem – risultati transazioni con parti terze e gruppo

	(€ milioni)	2014	2015
Totale ricavi		12.888	11.520
Costi operativi, ammortamenti e svalutazioni		(12.870)	(12.214)
EBITDA		1.187	509
Utile (perdita) operativo		18	(694)
Utile (perdita) operativo adjusted		479	(97)
Oneri/proventi finanziari		(661)	(205)
Utile (perdita) ante imposte		(619)	(869)
Imposte sul reddito		(2)	(142)
Utile (perdita) netto		(621)	(1.011)
di cui:			
- azionisti Eni		(276)	(411)
- interessenze di terzi		(345)	(600)
Utile (perdita) netto adjusted		309	(297)
Indebitamento finanziario netto		4.424	5.390
Flusso di cassa da attività operativa		1.198	(506)
Flusso di cassa da attività di investimento		(699)	(395)
Flusso di cassa da attività di finanziamento		(214)	354
Investimenti tecnici		694	561

Nel 2015 l'EBITDA di Saipem è stato di €509 milioni in netto peggioramento rispetto al 2014 per effetto delle svalutazioni, registrate nella prima metà dell'anno, dei valori di libro del capitale d'esercizio

netto, essenzialmente rappresentato da lavori in corso e crediti, a causa del deterioramento del quadro competitivo del settore oil services determinato dal debole scenario del settore petrolifero.

**Chimica – risultati transazioni con parti terze**

	(€ milioni)	2014	2015
Totale ricavi		5.078	4.603
Costi operativi, ammortamenti e svalutazioni		(3.659)	(4.461)
Utile (perdita) operativo		1.419	142
Oneri /proventi finanziari			13
Utile (perdita) ante imposte		1.416	152
Imposte sul reddito		191	(429)
Utile (perdita) netto		1.607	(277)
Indebitamento finanziario netto			8
Flusso di cassa da attività operativa		1.675	1.948
Flusso di cassa da attività di investimento		(391)	(291)
Flusso di cassa da attività di finanziamento		6	7
Investimenti tecnici		282	220

**Chimica – risultati transazioni con parti terze e gruppo**

	(€ milioni)	2014	2015
Totale ricavi		5.413	4.834
Costi operativi, ammortamenti e svalutazioni		(6.117)	(6.227)
Utile (perdita) operativo		(704)	(1.393)
Utile (perdita) operativo adjusted		(347)	308
Oneri /proventi finanziari		(30)	(16)
Utile (perdita) ante imposte		(737)	(1.412)
Imposte sul reddito		191	(429)
Utile (perdita) netto		(546)	(1.841)
Utile (perdita) netto adjusted		(278)	230
Indebitamento finanziario netto		2.535	1.450
Flusso di cassa da attività operativa		(474)	220
Flusso di cassa da attività di investimento		(387)	(277)
Flusso di cassa da attività di finanziamento		865	127
Investimenti tecnici		282	220

Su base standalone il settore chimico Eni ha conseguito nell'esercizio 2015 l'utile operativo adjusted di €308 milioni con un aumento di €655 milioni rispetto alla perdita operativa di €347 milioni del 2014. Tale risultato riflette le azioni di efficienza e di ottimizzazione dell'assetto impiantistico, attraverso in particolare la chiusura/riconversione di siti in perdita strutturale e la fermata di

linee non competitive, che hanno consentito di sfruttare al meglio la ripresa dello scenario in particolare nella filiera etilene, polietilene e stirenici. Questi ultimi hanno beneficiato della temporanea carenza di offerta, fermate non programmate di impianti e della minore competitività delle importazioni a causa della svalutazione dell'euro.



## Riconduzione degli schemi di bilancio riclassificati utilizzati nella relazione sulla gestione a quelli obbligatori

### Stato patrimoniale riclassificato

(€ milioni)		31 dicembre 2014		31 dicembre 2015	
Voci dello stato patrimoniale riclassificato (dove non espressamente indicato, la componente è ottenuta direttamente dallo schema legale)	Riferimento alle note al Bilancio consolidato	Valori da schema legale	Valori da schema riclassificato	Valori da schema legale	Valori da schema riclassificato
<b>Capitale immobilizzato</b>					
Immobili, impianti e macchinari			71.962		63.795
Rimanze immobilizzate - scorte d'obbligo			1.581		909
Attività immateriali			3.645		2.433
Partecipazioni valutate con il metodo del patrimonio netto e Altre partecipazioni			5.130		3.263
Crediti finanziari e Titoli strumentali all'attività operativa	(vedi nota 11 e nota 20)		1.861		2.026
Debiti netti relativi all'attività di investimento, composti da:			(1.971)		(1.276)
- crediti relativi all'attività di investimento/disinvestimento	(vedi nota 11)	86		33	
- crediti relativi all'attività di investimento/disinvestimento	(vedi nota 22)	636		567	
- debiti per attività di investimento	(vedi nota 24)	(2.693)		(1.876)	
<b>Totale Capitale immobilizzato</b>			<b>82.208</b>		<b>71.150</b>
<b>Capitale di esercizio netto</b>					
Rimanenze			7.555		3.910
Crediti commerciali	(vedi nota 11)		19.709		12.022
Debiti commerciali	(vedi nota 24)		(15.015)		(9.345)
Debiti tributari e fondo imposte netto, composti da:			(1.865)		(3.133)
- passività per imposte sul reddito correnti		(534)		(422)	
- passività per altre imposte correnti		(1.873)		(1.442)	
- passività per imposte differite		(7.847)		(6.921)	
- passività per altre imposte non correnti	(vedi nota 32)	(25)		(52)	
- debiti per consolidato fiscale	(vedi nota 24)	(12)		(14)	
- crediti per consolidato fiscale	(vedi nota 11)	1		2	
- attività per imposte sul reddito correnti		762		351	
- attività per altre imposte correnti		1.209		622	
- attività per imposte anticipate		5.231		4.349	
- altre attività per imposte	(vedi nota 22)	1.223		394	
Fondi per rischi e oneri			(15.898)		(15.266)
Altre attività (passività), composte da:			222		1.804
- titoli strumentali all'attività operativa	(vedi nota 10)	244		282	
- crediti finanziari strumentali all'attività operativa	(vedi nota 11)	423		375	
- altri crediti	(vedi nota 11)	6.988		6.595	
- altre attività (correnti)		4.385		3.639	
- altri crediti e altre attività	(vedi nota 22)	914		796	
- acconti e anticipi, altri debiti	(vedi nota 24)	(5.983)		(3.380)	
- altre passività (correnti)		(4.489)		(4.703)	
- altri debiti, altre passività	(vedi nota 32)	(2.260)		(1.800)	
<b>Totale Capitale di esercizio netto</b>			<b>(5.292)</b>		<b>(10.008)</b>
<b>Fondi per benefici ai dipendenti</b>			<b>(1.313)</b>		<b>(1.056)</b>
<b>Discontinued operations e Attività destinate alla vendita e passività direttamente associabili</b>			<b>291</b>		<b>10.446</b>
composte da:					
- attività destinate alla vendita		456		17.516	
- passività direttamente associabili ad attività destinate alla vendita		(165)		(7.070)	
<b>CAPITALE INVESTITO NETTO</b>			<b>75.894</b>		<b>70.532</b>
<b>Patrimonio netto comprese le interessenze di terzi</b>			<b>62.209</b>		<b>53.669</b>
<b>Indebitamento finanziario netto</b>					
Debiti finanziari e obbligazioni, composti da:			25.891		27.776
- passività finanziarie a lungo termine		19.316		19.393	
- quote a breve di passività finanziarie a lungo termine		3.859		2.671	
- passività finanziarie a breve termine		2.716		5.712	
<b>a dedurre:</b>					
Disponibilità liquide ed equivalenti			(6.614)		(5.200)
Titoli held for trading e altri titoli non strumentali all'attività operativa	(vedi nota 9 e nota 10)		(5.037)		(5.028)
Crediti finanziari non strumentali all'attività operativa	(vedi nota 11)		(555)		(685)
<b>Totale Indebitamento finanziario netto</b> <sup>(a)</sup>			<b>13.685</b>		<b>16.863</b>
<b>COPERTURE</b>			<b>75.894</b>		<b>70.532</b>

(a) Per maggiori dettagli sulla composizione dell'indebitamento finanziario netto si veda anche la nota 28 al Bilancio consolidato semestrale abbreviato

**Rendiconto finanziario riclassificato**

(€ milioni)	2014		2015	
<b>Voci del rendiconto finanziario riclassificato e confluente/riclassifiche delle voci dello schema legale</b>	Valori da schema legale	Valori da schema riclassificato	Valori da schema legale	Valori da schema riclassificato
<b>Utile (perdita) netto - continuing operations</b>		<b>192</b>		<b>(7.127)</b>
Rettifiche per ricondurre l'utile netto al flusso di cassa da attività operativa:				
Ammortamenti e altri componenti non monetari		10.919		15.521
- ammortamenti	9.134		9.654	
- svalutazioni nette di attività materiali e immateriali	1.013		4.826	
- effetto valutazione con il metodo del patrimonio netto	(104)		452	
- altre variazioni	864		588	
- variazione fondo per benefici ai dipendenti	12		1	
Plusvalenze nette su cessioni di attività		(99)		(559)
Dividendi, interessi e imposte		6.822		3.259
- dividendi	(384)		(402)	
- interessi attivi	(162)		(153)	
- interessi passivi	687		667	
- imposte sul reddito	6.681		3.147	
Variazione del capitale di esercizio		2.148		4.450
- rimanenze	1.557		1.228	
- crediti commerciali	1.969		4.910	
- debiti commerciali	(1.520)		(2.248)	
- fondi per rischi e oneri	(218)		70	
- altre attività e passività	360		490	
Dividendi incassati, imposte pagate, interessi (pagati) incassati		(6.820)		(4.363)
- dividendi incassati	601		544	
- interessi incassati	107		79	
- interessi pagati	(857)		(692)	
- imposte sul reddito pagate al netto dei crediti d'imposta rimborsati	(6.671)		(4.294)	
<b>Flusso di cassa netto da attività operativa - continuing operations</b>		<b>13.162</b>		<b>11.181</b>
<b>Flusso di cassa netto da attività operativa - discontinued operations</b>		<b>1.948</b>		<b>722</b>
<b>Flusso di cassa netto da attività operativa</b>		<b>15.110</b>		<b>11.903</b>
Investimenti tecnici		(12.240)		(11.556)
- attività materiali	(10.685)		(10.619)	
- attività immateriali	(1.555)		(937)	
Investimenti in partecipazioni, imprese consolidate e rami d'azienda		(408)		(228)
- partecipazioni	(372)		(228)	
- imprese entrate nell'area di consolidamento e rami d'azienda	(36)			
Dismissioni e cessioni parziali di partecipazioni consolidate		3.684		2.258
- attività materiali	97		373	
- attività immateriali	8		86	
- imprese uscite dall'area di consolidamento e rami d'azienda			73	
- partecipazioni	3.579		1.726	
Altre variazioni relative all'attività di investimento		435		(1.351)
- investimenti finanziari: titoli	(77)		(201)	
- investimenti finanziari: crediti finanziari	(1.289)		(1.103)	
- variazione debiti e crediti relativi all'attività di investimento e imputazione di ammortamenti all'attivo patrimoniale	669		(1.058)	
<b>riclassifica: investimenti finanziari in titoli e crediti finanziari non strumentali all'attività operativa</b>	538		483	
- disinvestimenti finanziari: titoli	57		18	
- disinvestimenti finanziari: crediti finanziari	506		533	
- variazione debiti e crediti relativi all'attività di disinvestimento	155		160	
<b>riclassifica: disinvestimenti finanziari di titoli e crediti finanziari non strumentali all'attività operativa</b>	(124)		(183)	
<b>Free cash flow</b>		<b>6.581</b>		<b>1.026</b>

segue **Rendiconto finanziario riclassificato**

(€ milioni)	2014		2015	
	Valori da schema legale	Valori da schema riclassificato	Valori da schema legale	Valori da schema riclassificato
<b>Voci del rendiconto finanziario riclassificato e confluente/riclassifiche delle voci dello schema legale</b>				
<b>Free cash flow</b>		<b>6.581</b>		<b>1.026</b>
Investimenti e disinvestimenti relativi all'attività di finanziamento		(414)		(300)
<i>riclassifica: investimenti finanziari in titoli e crediti finanziari non strumentali all'attività operativa</i>	(538)		(483)	
<i>riclassifica: disinvestimenti finanziari di titoli e crediti finanziari non strumentali all'attività operativa</i>	124		183	
Variazione debiti finanziari correnti e non correnti		(628)		2.126
- assunzione debiti finanziari non correnti	1.916		3.376	
- rimborsi di debiti finanziari non correnti	(2.751)		(4.466)	
- incremento (decremento) di debiti finanziari correnti	207		3.216	
Flusso di cassa del capitale proprio		(4.434)		(3.477)
- apporti netti di capitale proprio da terzi	1		1	
- acquisto di azioni proprie	(380)			
- dividendi distribuiti agli azionisti Eni	(4.006)		(3.457)	
- dividendi distribuiti ad altri azionisti	(49)		(21)	
- acquisto di quote di partecipazioni in imprese consolidate				
- cessione netta di azioni proprie diverse dalla controllante				
Effetto delle differenze di cambio da conversione sulle disponibilità liquide ed equivalenti		76		122
Disponibilità liquide ed equivalenti relative alle discontinued operations				(898)
Effetto della variazione dell'area di consolidamento (inserimento/esclusione di imprese divenute rilevanti/irrilevanti)		2		(13)
<b>Flusso di cassa netto</b>		<b>1.183</b>		<b>(1.414)</b>

## Commento ai risultati economico-finanziari di Eni SpA

Nel 2015 sono state effettuate le seguenti operazioni straordinarie:

- incorporazione della Società Ionica SpA. L'operazione è stata approvata in data 29 luglio 2015. L'atto di fusione è stato stipulato in data 6 novembre 2015, con efficacia giuridica dal 1° dicembre 2015, ed effetti contabili e fiscali retrodatati al 1° gennaio 2015<sup>1</sup>;
- incorporazione della Est Più SpA. L'operazione è stata approvata in data 28 maggio 2015. L'atto di fusione è stato stipulato in data 13 novembre 2015, con efficacia giuridica dal 1°

dicembre 2015, ed effetti contabili e fiscali retrodatati al 1° gennaio 2015.

In conformità alle disposizioni del principio contabile internazionale IFRS 5, le partecipazioni in Saipem SpA e in Versalis SpA sono state rappresentate come "discontinued operations" e i relativi valori di carico sono stati allineati, ove inferiori, al relativo fair value. Gli esercizi di confronto, relativamente alle componenti economiche, sono stati coerentemente riclassificati.

### Conto economico

2013		(€ milioni)	2014	2014 Riesposto	2015	Var. ass. vs Riesposto
48.018	Ricavi della gestione caratteristica		42.350	42.364	33.653	(8.711)
271	Altri ricavi e proventi		359	360	337	(23)
(49.714)	Costi operativi		(42.855)	(42.748)	(34.386)	8.362
(168)	Altri proventi e oneri operativi		(79)	(79)	(622)	(543)
(1.740)	Ammortamenti e svalutazioni		(1.260)	(1.282)	(1.042)	240
<b>(3.333)</b>	<b>Utile operativo</b>		<b>(1.485)</b>	<b>(1.385)</b>	<b>(2.060)</b>	<b>(675)</b>
(471)	Proventi (oneri) finanziari netti		(139)	(142)	(431)	(289)
8.903	Proventi netti su partecipazioni		5.523	6.101	6.682	581
<b>5.099</b>	<b>Utile prima delle imposte</b>		<b>3.899</b>	<b>4.574</b>	<b>4.191</b>	<b>(383)</b>
(182)	Imposte sul reddito		556	482	(487)	(969)
<b>4.917</b>	<b>Utile netto - continuing operations</b>		<b>4.455</b>	<b>5.056</b>	<b>3.704</b>	<b>(1.352)</b>
<b>(503)</b>	<b>Utile netto - discontinued operations</b>			<b>(546)</b>	<b>(1.786)</b>	<b>(1.240)</b>
<b>4.414</b>	<b>Utile netto</b>		<b>4.455</b>	<b>4.510</b>	<b>1.918</b>	<b>(2.592)</b>

#### Utile netto

Nel 2015 l'utile netto di €1.918 milioni è relativo a continuing operations per €3.704 milioni e a discontinued operations, negative per €1.786 milioni. L'utile netto delle continuing operations è diminuito di €1.352 milioni per effetto essenzialmente: (i) della circostanza che nell'esercizio precedente venne rilevato il provento connesso all'intervenuta definizione con l'Agenzia delle entrate delle modalità di determinazione della base imponibile dell'addizionale IRES, con effetto dall'esercizio 2009, di cui alla Legge n. 7 del 6 febbraio 2009 (cosiddetta Libyan Tax); (ii) degli oneri di Gas & Power relativi alla revisione della stima dei crediti per fatture da emettere per vendite di gas ed energia elettrica relative a precedenti esercizi e a stanziamenti a fondo rischi su crediti per le stesse fatture da emettere (iii) del peggioramento del risultato operativo dovuto al continuo deterioramento dello scenario energetico che ha ridotto i risultati di Exploration & Pro-

duction e il valore delle scorte di greggio e prodotti valorizzate ai prezzi correnti; (iv) del peggioramento degli oneri finanziari netti, in particolare per maggiori oneri su strumenti finanziari derivati su cambi che non possono considerarsi di copertura secondo gli IFRS in quanto realizzati per importi corrispondenti all'esposizione netta dei rischi su cambi e pertanto non sono riferibili a specifiche transazioni commerciali o finanziarie. Tali effetti sono in parte compensati: (i) dalla crescita dei risultati di Refining & Marketing dovuti al miglioramento dello scenario dei margini di raffinazione e alle iniziative di efficienza e di ottimizzazione dell'assetto delle raffinerie; (ii) dai maggiori proventi netti su partecipazioni a seguito dei maggiori dividendi distribuiti, in particolare da Eni Investments Plc, in parte compensati da maggiori svalutazioni di società partecipate; (iii) dalle azioni di ristrutturazione e di efficienza costi intraprese.

[1] Per la definizione e la determinazione dell'utile operativo e dell'utile netto adjusted utilizzati nel commento dei risultati di Gruppo e dei settori di attività si veda il paragrafo "Riconduzione dell'utile operativo e dell'utile netto a quelli adjusted".

## Analisi delle voci del conto economico

I motivi delle variazioni più significative delle voci di conto economico di Eni SpA se non espressamente indicate di segui-

to, sono commentate nelle Note al bilancio di esercizio di Eni SpA, cui si rinvia.

### Ricavi della gestione caratteristica

2013	(€ milioni)	2014	2015	Var. ass.
3.827	Exploration & Production	3.481	2.718	(763)
25.596	Gas & Power	22.641	18.740	(3.901)
22.284	Refining & Marketing	19.449	14.480	(4.969)
1.055	Corporate	981	941	(40)
(4.744)	Elisioni	(4.188)	(3.226)	962
<b>48.018</b>		<b>42.364</b>	<b>33.653</b>	<b>(8.711)</b>

I **ricavi** di Exploration & Production di €2.718 milioni sono diminuiti di 763 milioni, pari al 21,9%, a seguito essenzialmente: (i) della diminuzione del prezzo di vendita in euro del greggio (39,5%); (ii) della diminuzione dei volumi di idrocarburi prodotti, pari al 5,7%, equivalente a 3 milioni di boe, connessa al declino dei giacimenti dell'offshore adriatico e alla fermata generale del Centro Olio Val d'Agri, avvenuta nel periodo fine gennaio – metà febbraio 2015, effettuata per lo svolgimento di interventi di manutenzione ordinaria e straordinaria dell'impianto e per alcune attività propedeutiche all'avvio della nuova linea di trattamento gas; (iii) della diminuzione del prezzo di vendita del gas naturale (5,2%).

I **ricavi** di Gas & Power di €18.740 milioni sono diminuiti di 3.901 milioni, pari al 17,2%, a seguito essenzialmente: (i) del deterioramento dei prezzi di vendita che riflette la pressione

competitiva e la debole domanda, in parte compensato da un aumento delle vendite in Italia per effetto di maggiori vendite spot e al segmento grossisti e al positivo andamento; (ii) della revisione della stima dei crediti per fatture da emettere per vendite di gas (€346 milioni) e per le vendite di energia elettrica (€138 milioni) relative a precedenti esercizi. La stima delle vendite nel settore retail avviene sulla base dei dati comunicati dai diversi operatori di questo mercato cui altresì compete il riscontro dei consumi effettivi con possibilità di conguagli fino al quinto anno successivo.

I **ricavi** di Refining & Marketing di €14.480 milioni sono diminuiti di €4.969 milioni, pari al 25,5%, a seguito essenzialmente della riduzione dei prezzi di vendita in euro dei prodotti petroliferi. Tale effetto è stato in parte compensato dal deprezzamento dell'euro rispetto al dollaro.

### Utile operativo

2013	(€ milioni)	2014	2015	Var. ass.
1.414	Exploration & Production	968	557	(411)
(2.606)	Gas & Power	(331)	(1.644)	(1.313)
(1.564)	Refining & Marketing	(1.898)	(631)	1.267
(459)	Corporate	(340)	(331)	9
(118)	Eliminazione utili interni <sup>(a)</sup>	216	(11)	(227)
<b>(3.333)</b>	<b>Utile operativo</b>	<b>(1.385)</b>	<b>(2.060)</b>	<b>(675)</b>
498	Esclusione (utile) perdita di magazzino <sup>(b)</sup>	1.070	622	(448)
<b>(2.835)</b>	<b>Utile operativo a valori correnti</b>	<b>(315)</b>	<b>(1.438)</b>	<b>(1.123)</b>

(a) Gli utili interni riguardano gli utili conseguiti sulle cessioni interdivisionali di gas e greggio in rimanenza a fine esercizio.

(b) L'utile operativo a valori correnti deriva dal raffronto tra i ricavi e i costi correnti dei prodotti venduti con esclusione perciò dell'utile o della perdita di magazzino che deriva dalla differenza tra il costo corrente dei prodotti venduti e quello risultante dall'applicazione del costo medio ponderato.

L'utile (perdita) operativa a valori correnti per linea di business è di seguito rappresentata<sup>2</sup>:

#### Exploration & Production

L'**utile operativo** di Exploration & Production (€557 milioni) è diminuito di €411 milioni, pari al 42,5%, a seguito essenzialmente: (i) della diminuzione del prezzo di vendita in euro del greggio (39,5%); (ii) della diminuzione dei volumi di idrocarburi prodotti, pari al 5,7%, equivalente a 3 milioni di boe; (iii) della diminuzio-

ne del prezzo di vendita del gas naturale (5,2%). Tali effetti sono stati parzialmente compensati dai minori costi di ricerca esplorativa (€131 milioni) e di presviluppo (€49 milioni) per effetto essenzialmente di una minore attività esplorativa condotta in Mozambico dalla joint operation Eni East Africa SpA rilevata pro quota in Eni SpA.

#### Gas & Power

2013	(€ milioni)	2014	2015	Var. ass.
<b>(2.606)</b>	<b>Utile (perdita) operativa</b>	<b>(331)</b>	<b>(1.644)</b>	<b>(1.313)</b>
190	Esclusione (utile) perdita di magazzino	(123)	132	255
<b>(2.416)</b>	<b>Utile (perdita) operativa a valori correnti</b>	<b>(454)</b>	<b>(1.512)</b>	<b>(1.058)</b>

La **perdita operativa a valori correnti** di Gas & Power (€1.512 milioni) è aumentata di €1.058 milioni, a seguito essenzialmente: (i) della circostanza che il 2014 beneficiava di maggiori proventi una tantum connessi alle rinegoziazioni dei contratti di approvvigionamento relativi a forniture di esercizi precedenti e dell'effetto economico negativo connesso al recupero del gas prepagato in esercizi precedenti con un valore di libro superiore al costo medio corrente dell'approvvigionato Eni, i cui effetti

sono stati parzialmente compensati dalle maggiori vendite stagionali nel segmento retail; (ii) degli oneri di Gas & Power relativi alla revisione della stima dei crediti per fatture da emettere per vendite di gas ed energia elettrica relative a precedenti esercizi e a stanziamenti a fondo rischi su crediti per le stesse fatture da emettere. Le predette rettifiche corrispondono a circa il 2% dei ricavi di riferimento; (iii) degli oneri da componente valutativa dei derivati su commodity.

#### Refining & Marketing

2013	(€ milioni)	2014	2015	Var. ass.
<b>(1.564)</b>	<b>Utile (perdita) operativa</b>	<b>(1.898)</b>	<b>(631)</b>	<b>1.267</b>
194	Esclusione (utile) perdita di magazzino	1.378	491	(887)
<b>(1.370)</b>	<b>Utile (perdita) operativa a valori correnti</b>	<b>(520)</b>	<b>(140)</b>	<b>380</b>

La **perdita operativa a valori correnti** di Refining & Marketing (€140 milioni) si è ridotta di €380 milioni, pari al 73,3%, per effetto del mi-

glioramento dello scenario dei margini di raffinazione e delle iniziative di efficienza e di ottimizzazione dell'assetto delle raffinerie.

[2] Al fine di rappresentare la vista standalone delle linee di business i valori relativi all'esclusione dell'utile (perdita) di magazzino sono a lordo degli utili interni.

## Imposte sul reddito

2013	(€ milioni)	2014	2015	Var. ass.
<b>Imposte correnti</b>				
62	IRES		23	23
(9)	IRAP	(2)		2
(184)	Addizionale Legge n. 7/09	824		(824)
<b>(131)</b>	<b>Totale imposte correnti</b>	<b>822</b>	<b>23</b>	<b>(799)</b>
42	Imposte differite	(45)	49	94
(113)	Imposte anticipate	(350)	(544)	(194)
<b>(71)</b>	<b>Totale imposte differite e anticipate</b>	<b>(395)</b>	<b>(495)</b>	<b>(100)</b>
<b>(202)</b>	<b>Totale imposte sul reddito Eni SpA</b>	<b>427</b>	<b>(472)</b>	<b>(899)</b>
20	Imposte relative alla rilevazione delle Joint Operation	55	(15)	(70)
<b>(182)</b>		<b>482</b>	<b>(487)</b>	<b>(969)</b>

Le **imposte sul reddito** di €487 milioni sono costituite da imposte sul reddito di Eni SpA per €472 milioni e da imposte sul reddito relative alle società in joint operation per €15 milioni, in particolare di Eni East Africa SpA.

Le **imposte sul reddito** di Eni SpA di €472 milioni mostrano un incremento di €899 milioni a seguito: (i) della circostanza che nell'esercizio precedente venne rilevato il provento connesso all'intervenuta definizione con l'Agenzia delle entrate delle modalità di determinazione della base imponibile dell'addizionale IRES, con effetto dall'esercizio 2009, di cui alla Legge n. 7 del 6 febbraio 2009 (cosiddetta Libyan Tax) - (€824 milioni); (ii) delle minori imposte anticipate rilevate (€194 milioni), per effetto essenzialmente della prevista riduzione dell'aliquota IRES al 24% (-3,5 punti percentuali) a decorrere dal 1° gennaio 2017, che ha comportato l'adeguamento della fiscalità differita attiva e delle maggiori svalutazioni effettuate nell'esercizio a seguito della minore recuperabilità connessa al ridimensionamento dei redditi imponibili futuri e avuto riguardo, per l'Irap, alle modifi-

che normative intervenute sulla determinazione della base fiscale; (ii) dalle minori differite passive nette (€94 milioni); (iii) da maggiori imposte correnti positive (€25 milioni), relative in particolare alla quota di perdita fiscale remunerata nel corso del 2015 dalle società del consolidato fiscale nazionale.

La differenza del 15,88% tra il tax rate effettivo (+11,62%) e teorico (27,5%), inclusivo delle joint operation è riferibile essenzialmente alla quota non imponibile dei dividendi incassati nell'esercizio (con un effetto sul tax rate del 64,62%); questo effetto è stato parzialmente compensato: (i) dalla svalutazione di partecipazioni non deducibili al netto dell'effetto della contabilizzazione delle imposte relative alle società incluse nel consolidato fiscale (con un effetto sul tax rate del 25,76%); (ii) dall'adeguamento della fiscalità differita attiva al netto di quella passiva conseguente alla prevista riduzione dell'aliquota IRES (con un effetto sul tax rate del 9,36%); (iii) dall'accantonamento al fondo svalutazione delle imposte anticipate (con un effetto sul tax rate dell'8,14%); (iv) da altri fenomeni di minore importo.

## Discontinued operations

Di seguito sono rappresentati i principali dati economici delle discontinued operations, al netto dell'effetto fiscale, di Eni SpA:

2013	(€ milioni)	2014	2015	Var. ass.
(630)	Svalutazione partecipazione Versalis SpA	(546)	(1.585)	(1.039)
129	Dividendi Saipem SpA			
	Perdite su partecipazione Versalis SpA		(250)	(250)
	Strumenti finanziari derivati fair value cessione Saipem		50	50
(2)	Imposte sul reddito		(1)	(1)
<b>(503)</b>		<b>(546)</b>	<b>(1.786)</b>	<b>(1.240)</b>

Le **discontinued operations** di €1.786 milioni riguardano: (i) Saipem, in forza degli accordi raggiunti nell'ottobre 2015 per la cessione di una quota del 12,503% del capitale sociale di Saipem SpA al Fondo Strategico Italiano (FSI); (ii) Versalis SpA (100% Eni), in considerazione dell'accordo industriale in corso di definizione con un partner industriale per la valorizzazione del business. Il valore

di carico delle partecipazioni è stato allineato, ove inferiore, al relativo fair value. Le discontinued operations comprendono inoltre il fair value positivo relativo alla cessione a termine della quota di partecipazione in Saipem a FSI, dato dalla differenza tra il prezzo concordato della compravendita (€8,39 per azione) e il prezzo di borsa delle azioni Saipem alla reporting date (€7,49 per azione).

## Stato patrimoniale riclassificato<sup>3</sup>

I motivi delle variazioni più significative delle voci dello stato patrimoniale di Eni SpA se non espressamente indicate di seguito,

sono commentate nelle Note al bilancio di esercizio di Eni SpA, cui si rinvia.

(€ milioni)	31 dicembre 2014	31 dicembre 2014 Riesposto	31 dicembre 2015	Var. ass. vs Riesposto
<b>Capitale immobilizzato</b>				
Immobili, impianti e macchinari	7.422	7.605	7.503	{ 102}
Rimanenze immobilizzate - scorte d'obbligo	1.530	1.530	899	{ 631}
Attività immateriali	1.197	1.208	1.203	{ 5}
Partecipazioni	32.871	32.196	32.871	675
Crediti finanziari e titoli strumentali all'attività operativa	4.147	4.147	7.635	3.488
Debiti netti relativi all'attività di investimento	{ 316}	{ 319}	{ 285}	34
	<b>46.851</b>	<b>46.367</b>	<b>49.826</b>	<b>3.459</b>
<b>Capitale di esercizio netto</b>				
Rimanenze	1.699	1.699	1.452	{ 247}
Crediti commerciali	12.741	12.745	8.131	{ 4.614}
Debiti commerciali	{ 8.377}	{ 8.360}	{ 5.227}	3.133
Crediti/Debiti tributari e fondo imposte netto	2.002	2.173	607	{ 1.566}
Fondi per rischi e oneri	{ 4.514}	{ 4.622}	{ 3.971}	651
Altre attività (passività) d'esercizio	{ 745}	{ 751}	{ 2.192}	{ 1.441}
	<b>2.806</b>	<b>2.884</b>	<b>{ 1.200}</b>	<b>{ 4.084}</b>
<b>Fondi per benefici ai dipendenti</b>	<b>{ 381}</b>	<b>{ 382}</b>	<b>{ 366}</b>	<b>16</b>
<b>Discontinued operations e attività destinate alla vendita e passività direttamente associabili</b>	<b>14</b>	<b>14</b>	<b>{ 15}</b>	<b>{ 29}</b>
<b>CAPITALE INVESTITO NETTO</b>	<b>49.290</b>	<b>48.883</b>	<b>48.245</b>	<b>{ 638}</b>
<b>Patrimonio netto</b>	<b>40.529</b>	<b>40.303</b>	<b>38.570</b>	<b>{ 1.733}</b>
<b>Indebitamento finanziario netto</b>	<b>8.761</b>	<b>8.580</b>	<b>9.675</b>	<b>1.095</b>
<b>COPERTURE</b>	<b>49.290</b>	<b>48.883</b>	<b>48.245</b>	<b>{ 638}</b>

### Capitale immobilizzato

Il **capitale immobilizzato** (€49.826 milioni) è aumentato di €3.459 milioni rispetto al 31 dicembre 2014 per effetto essenzialmente: (i) dell'incremento dei crediti finanziari strumentali all'attività operativa (€3.488 milioni), in particolare per finanziamenti a medio lungo concessi alla Eni Finance International SA; (ii) dell'incremento netto delle partecipazioni (€675 milioni). Tali effetti sono stati in parte compensati dalla riduzione delle rimanenze immobilizzate (€631 milioni), a seguito delle minori quantità in giacenza e della svalutazione delle scorte d'obbligo valorizzate ai prezzi correnti alla chiusura dell'esercizio.

### Capitale di esercizio

Il **capitale di esercizio netto** (€1.200 milioni) è diminuito di €4.084 milioni per effetto essenzialmente: (i) del decremento dei crediti tributari netti (€1.566 milioni); (ii) della riduzione del saldo crediti/debiti commerciali (€1.481 milioni); (iii) delle maggiori passività nette di esercizio (€1.441 milioni), in particolare dovute alla circostanza che nel 2014 era rilevato un credito per dividendi non ancora incassati di Eni International BV (€675 milioni) e al peggioramento del fair value passivo netto degli strumenti finanziari derivati (€420 milioni); (iv) dell'adeguamento delle rimanenze ai minori prezzi di mercato del petrolio e dei prodotti petroliferi (€247 milioni).

I crediti tributari netti sono diminuiti di €1.566 milioni a seguito essenzialmente: (i) delle operazioni di factoring sui crediti di imposta, comprensivi degli interessi, che sono stati oggetto pertanto di cessione

pro soluto per circa €654 milioni (di cui €638 milioni incassati) e del rimborso ottenuto nell'esercizio dall'Amministrazione finanziaria per €269 milioni; (ii) della prevista riduzione dell'aliquota IRES al 24% (-3,5 punti percentuali) a decorrere dal 1° gennaio 2017, che ha comportato, per le differenze temporanee (utilizzo perdite fiscali) il cui rigiro (utilizzo) è previsto dal 2017, l'adeguamento alla nuova aliquota della fiscalità differita attiva al netto di quella passiva (€471 milioni) e della valutazione svolta dal management circa la probabilità di recupero delle imposte anticipate nette considerando le stime dei redditi imponibili futuri, basate sulle previsioni del piano quadriennale approvato dal Consiglio di Amministrazione e per gli anni successivi sulle previsioni di imponibili derivanti dalle attività Exploration & Production Italia, alla luce delle ridimensionate prospettive di profittabilità delle attività italiane in funzione dello scenario di mercato. Il management ha concluso che la capienza dei redditi imponibili futuri consente solo un parziale utilizzo delle attività per imposte anticipate, svalutando l'eccedenza non recuperabile.

### Discontinued operations e Attività destinate alla vendita e passività direttamente associabili

Le **Discontinued operations e Attività destinate alla vendita e passività direttamente associabili** negative di €15 milioni si riferiscono: (i) alle partecipazioni in Saipem SpA e Versalis SpA in dismissione i cui valori di carico sono stati allineati, ove inferiori, al relativo fair value; (ii) ad asset non strategici del business Refining & Marketing.

(3) Si rinvia al commento ai risultati economici e finanziari del consolidato per l'illustrazione metodologica degli schemi riclassificati.



## Patrimonio netto

(€ milioni)

<b>Patrimonio netto al 31 dicembre 2014</b>		<b>40.529</b>
Avanzo (Disavanzo) di fusione		(226)
<b>Patrimonio netto al 31 dicembre 2014 post fusione</b>		<b>40.303</b>
<i>Incremento per:</i>		
Utile netto		1.918
Valutazione di piani a benefici definiti per i dipendenti al netto dell'effetto fiscale		10
Altri incrementi		5
		<b>1.933</b>
<i>Decremento per:</i>		
Distribuzione saldo dividendo 2014	(2.017)	
Acconto sul dividendo 2015	(1.440)	
Variazione fair value strumenti finanziari derivati cash flow hedge al netto dell'effetto fiscale	(209)	
		<b>(3.666)</b>
<b>Patrimonio netto al 31 dicembre 2015</b>		<b>38.570</b>

## Indebitamento finanziario netto

(€ milioni)

	31 dicembre 2014	31 dicembre 2015	Var. ass.
Debiti finanziari e obbligazionari	24.504	24.160	(344)
<i>Debiti finanziari a breve termine</i>	7.104	6.201	(903)
<i>Debiti finanziari a lungo termine</i>	17.400	17.959	559
Disponibilità liquide ed equivalenti	(4.281)	(4.132)	149
Crediti finanziari non strumentali all'attività operativa	(6.619)	(5.325)	1.294
Attività finanziarie destinate al trading	(5.024)	(5.028)	(4)
<b>Indebitamento finanziario netto</b>	<b>8.580</b>	<b>9.675</b>	<b>1.095</b>

L'aumento dell'indebitamento finanziario netto di €1.095 milioni è dovuto essenzialmente: (i) agli investimenti netti in partecipazioni (€6.564 milioni) per effetto essenzialmente degli interventi sul capitale di alcune imprese controllate e agli investimenti netti in Versalis SpA (€1.147 milioni); (ii) all'incremento degli investimenti finanziari netti strumentali all'attività operativa (€3.406 milioni); (iii) al pagamento del dividendo residuo dell'esercizio 2014 di

€0,56 per azione (€2.017 milioni); (iv) al pagamento dell'acconto sul dividendo dell'esercizio 2015 di €0,4 per azione (€1.440 milioni); (v) agli investimenti relativi ad attività materiali ed immateriali, al netto delle dismissioni (€1.252 milioni). Tali effetti sono stati in parte compensati: (i) dal flusso di cassa netto da attività operativa (€13.347 milioni); (ii) dalle dismissioni di asset materiali e di quote di partecipazioni (€1.623 milioni).

Rendiconto finanziario riclassificato<sup>4</sup>

(€ milioni)	2014	2014 Riesposto	2015	Var. ass. vs Riesposto
<b>Utile netto - continuing operations</b>	<b>4.455</b>	<b>5.056</b>	<b>3.704</b>	<b>(1.352)</b>
Rettifiche per ricondurre l'utile netto al flusso di cassa da attività operativa:				
- ammortamenti e altri componenti non monetari	2.759	2.203	5.004	2.801
- plusvalenze nette su cessioni di attività	(97)	(96)	(157)	(61)
- dividendi, interessi, imposte e altre variazioni	(7.107)	(7.033)	(9.445)	(2.412)
Variazione del capitale di esercizio	2.987	3.008	3.668	660
Dividendi incassati, imposte pagate, interessi (pagati) incassati	5.864	5.808	10.573	4.765
<b>Flusso di cassa netto da attività operativa - continuing operations</b>	<b>8.861</b>	<b>8.946</b>	<b>13.347</b>	<b>4.401</b>
<b>Flusso di cassa netto da attività operativa - discontinued operations</b>				
<b>Flusso di cassa netto da attività operativa</b>	<b>8.861</b>	<b>8.946</b>	<b>13.347</b>	<b>4.401</b>
Investimenti tecnici	(1.488)	(1.503)	(1.252)	251
Investimenti in partecipazioni	(517)	(517)	(6.564)	(6.047)
Investimenti in partecipazioni - discontinued operations			(1.147)	(1.147)
Investimenti finanziari netti strumentali all'attività operativa e rami d'azienda	(916)	(930)	(3.406)	(2.476)
Dismissioni	854	855	1.623	768
Altre variazioni relative all'attività di investimento	95	86	(39)	(125)
<b>Free cash flow</b>	<b>6.889</b>	<b>6.937</b>	<b>2.562</b>	<b>(4.375)</b>
Investimenti e disinvestimenti di attività finanziarie non strumentali all'attività operativa	(1.132)	(1.129)	1.168	2.297
Variazione debiti finanziari correnti e non correnti	(985)	(1.042)	(422)	620
Flusso di cassa del capitale proprio	(4.386)	(4.386)	(3.457)	929
<b>FLUSSO DI CASSA NETTO</b>	<b>386</b>	<b>380</b>	<b>(149)</b>	<b>(529)</b>
<b>Free cash flow</b>	<b>6.889</b>	<b>6.937</b>	<b>2.562</b>	<b>(4.375)</b>
Flusso di cassa del capitale proprio	(4.386)	(4.386)	(3.457)	929
Differenze cambio su debiti e crediti finanziari e altre variazioni	(399)	(399)	(200)	199
<b>VARIAZIONE INDEBITAMENTO FINANZIARIO NETTO</b>	<b>2.104</b>	<b>2.152</b>	<b>(1.095)</b>	<b>(3.247)</b>

## Investimenti tecnici

(€ milioni)	2014	2014 Riesposto	2015	Var. ass. vs Riesposto
Exploration & Production	1.006	1.021	893	(128)
<i>di cui ricerca esplorativa</i>	162	162	29	(133)
Gas & Power	30	30	21	(9)
Refining & Marketing	410	410	316	(94)
Corporate	42	42	22	(20)
<b>Investimenti tecnici</b>	<b>1.488</b>	<b>1.503</b>	<b>1.252</b>	<b>(251)</b>

(4) Si rinvia al commento ai risultati economici e finanziari di consolidato per l'illustrazione metodologica degli schemi riclassificati.

## Riconduzione degli schemi di bilancio riclassificati utilizzati nella relazione sulla gestione a quelli obbligatori

### Stato patrimoniale riclassificato

(€ milioni)	31 dicembre 2014 Riesposto			31 dicembre 2015	
	Riferimento alle note al Bilancio di esercizio	Valori da schema legale	Valori da schema riclassificato	Valori da schema legale	Valori da schema riclassificato
<b>Voci dello stato patrimoniale riclassificato</b> (dove non espressamente indicato, la componente è ottenuta direttamente dallo schema legale)					
<b>Capitale immobilizzato</b>					
Immobili, impianti e macchinari			7.605		7.503
Rimanze immobilizzate - scorte d'obbligo			1.530		899
Attività immateriali			1.208		1.203
Partecipazioni			32.196		32.871
Crediti finanziari e Titoli strumentali all'attività operativa:			4.147		7.635
- crediti finanziari strumentali all'attività operativa (correnti)	(vedi nota 10)	167		666	
- crediti finanziari e titoli strumentali all'attività operativa (non correnti)	(vedi nota 19)	3.980		6.969	
Debiti netti relativi all'attività di investimento, composti da:			(319)		(285)
- crediti relativi all'attività di disinvestimento	(vedi nota 10 e nota 21)	37		33	
- debiti per attività di investimento	(vedi nota 24)	(356)		(318)	
<b>Totale Capitale immobilizzato</b>			<b>46.367</b>		<b>49.826</b>
<b>Capitale di esercizio netto</b>					
Rimanenze			1.699		1.452
Crediti commerciali	(vedi nota 10)		12.745		8.131
Debiti commerciali	(vedi nota 24)		(8.360)		(5.227)
Debiti tributari e fondo imposte netto, composti da:			2.173		607
- passività per imposte sul reddito correnti		(5)		(4)	
- passività per altre imposte correnti		(1.248)		(1.073)	
- attività per imposte sul reddito correnti		172		107	
- attività per altre imposte correnti		405		244	
- attività per imposte anticipate		1.894		1.445	
- altre attività non correnti	(vedi nota 21)	944		90	
- crediti per consolidato fiscale e IVA	(vedi nota 10)	160		19	
- debiti per consolidato fiscale e IVA	(vedi nota 24)	(116)		(198)	
- altre passività non correnti	(vedi nota 31)	(33)		(23)	
Fondi per rischi ed oneri			(4.622)		(3.971)
Altre attività (passività) di esercizio:			(751)		(2.192)
- altri crediti	(vedi nota 10)	1.107		389	
- altre attività (correnti)		2.417		1.047	
- altre attività (non correnti)	(vedi nota 21)	726		694	
- acconti e anticipi, altri debiti	(vedi nota 24)	(688)		(626)	
- altre passività (correnti)		(2.648)		(1.838)	
- altre passività (non correnti)	(vedi nota 31)	(1.665)		(1.858)	
<b>Totale Capitale di esercizio netto</b>			<b>2.884</b>		<b>(1.200)</b>
<b>Fondi per benefici ai dipendenti</b>			<b>(382)</b>		<b>(366)</b>
<b>Discontinued operations e attività destinate alla vendita e passività direttamente associabili</b>	(vedi nota 33)		<b>14</b>		<b>(15)</b>
<b>CAPITALE INVESTITO NETTO</b>			<b>48.883</b>		<b>48.245</b>
<b>Patrimonio netto</b>			<b>40.303</b>		<b>38.570</b>
<b>Indebitamento finanziario netto</b>					
Debiti finanziari e obbligazioni, composti da:					
- passività finanziarie a lungo termine		17.400		17.959	
- quote a breve di passività finanziarie a lungo termine		3.488		2.514	
- passività finanziarie a breve termine		3.616		3.687	
<b>a dedurre:</b>					
Disponibilità liquide ed equivalenti		4.281		4.132	
Crediti finanziari non strumentali all'attività operativa	(vedi nota 10)	6.619		5.325	
Altre attività finanziarie destinate al trading		5.024		5.028	
<b>Totale Indebitamento finanziario netto</b>			<b>8.580</b>		<b>9.675</b>
<b>COPERTURE</b>			<b>48.883</b>		<b>48.245</b>

**Rendiconto finanziario riclassificato**

[€ milioni]	2014 Riesposto		2015	
	Valori da schema legale	Valori da schema riclassificato	Valori da schema legale	Valori da schema riclassificato
<b>Voci del rendiconto finanziario riclassificato e confluente/riclassifiche delle voci dello schema legale</b>				
<b>Utile netto - continuing operations</b>		<b>5.056</b>		<b>3.704</b>
Rettifiche per ricondurre l'utile netto al flusso di cassa da attività operativa:				
Ammortamenti e altri componenti non monetari:		2.203		5.004
- ammortamenti	1.122		920	
- svalutazioni nette di attività materiali e immateriali	160		122	
- effetto valutazione partecipazioni	943		3.833	
- differenze cambio da allineamento	(12)		13	
- variazione da valutazione al fair value titoli destinati al trading	(12)		116	
- variazioni fondi per benefici ai dipendenti	2			
Plusvalenze nette su cessione di attività		(96)		(157)
Dividendi, interessi, imposte e altre variazioni		(7.033)		(9.445)
- dividendi	(6.992)		(10.366)	
- interessi attivi	(251)		(241)	
- interessi passivi	692		675	
- imposte sul reddito	(482)		487	
Variazione del capitale di esercizio		3.008		3.668
- rimanenze	1.606		872	
- crediti commerciali	20		4.616	
- debiti commerciali	747		(3.133)	
- fondi per rischi ed oneri	(51)		(338)	
- altre attività e passività	686		1.651	
Dividendi incassati, imposte pagate, interessi (pagati) incassati:		5.808		10.573
- dividendi incassati	6.316		11.041	
- interessi incassati	204		234	
- interessi pagati	(715)		(708)	
- imposte sul reddito pagate al netto dei rimborsi e crediti di imposta acquistati	3		6	
<b>Flusso di cassa netto da attività operativa - continuing operations</b>		<b>8.946</b>		<b>13.347</b>
<b>Flusso di cassa netto da attività operativa - discontinued operations</b>				
<b>Flusso di cassa netto da attività operativa</b>		<b>8.946</b>		<b>13.347</b>
Investimenti tecnici:		(1.503)		(1.252)
- immobilizzazioni materiali	(1.204)		(1.164)	
- immobilizzazioni immateriali	(299)		(88)	
Investimenti in partecipazioni		(517)		(6.564)
Investimenti in partecipazioni - discontinued operations				(1.147)
Investimenti finanziari netti strumentali all'attività operativa:		(930)		(3.406)
- crediti finanziari strumentali	(930)		(3.406)	
- variazione debiti e crediti relativi all'attività d'investimento e imputazione di ammortamenti all'attivo patrimoniale				(36)
- titoli strumentali all'attività operativa				(3)
Dismissioni:		855		1.623
- immobilizzazioni materiali	5		20	
- immobilizzazioni immateriali				
- partecipazioni	841		1.586	
- altre attività destinate alla vendita	9		17	
- cessione rami d'azienda				
Altre variazioni relative all'attività di investimento/disinvestimento:		86		
- variazione debiti e crediti relativi all'attività d'investimento e imputazione di ammortamenti all'attivo patrimoniale	86			
<b>Free cash flow</b>		<b>6.937</b>		<b>2.562</b>
Investimenti e disinvestimenti relativi all'attività di finanziamento:		(1.129)		1.168
- investimenti (disinvestimenti) finanziari in crediti finanziari non strumentali all'attività operativa	(1.121)		1.288	
- investimenti (disinvestimenti) finanziari in titoli non strumentali all'attività operativa	(8)		(120)	
Variazione debiti finanziari correnti e non correnti:		(1.042)		(422)
- assunzione (rimborsi) debiti finanziari a lungo termine e quota a breve del lungo	(273)		(501)	
- incremento (decremento) di debiti finanziari a breve termine	(769)		79	
Flusso di cassa del capitale proprio:		(4.386)		(3.457)
- dividendi distribuiti agli azionisti Eni	(4.006)		(3.457)	
- acquisto di azioni proprie	(380)			
<b>Flusso di cassa netto</b>		<b>380</b>		<b>(149)</b>

# Fattori di rischio e incertezza

## Premessa

In questa sezione sono illustrati i principali rischi ai quali è esposto il Gruppo nell'ordinaria gestione delle attività industriali. Per la descrizione dei rischi finanziari (mercato, controparte e liquidità) si rinvia alla nota n. 37 "Garanzie, impegni e rischi" del Bilancio consolidato.

## Rischi connessi alla ciclicità del settore Oil & Gas

I risultati di Eni, principalmente del settore Exploration & Production, sono esposti alla volatilità dei prezzi del petrolio e del gas. La riduzione dei prezzi degli idrocarburi ha effetti negativi sui ricavi, l'utile operativo e il cash flow a livello consolidato e determina la flessione dei risultati nel confronto anno su anno; viceversa, in caso di aumento dei prezzi.

Il settore petrolifero sta attraversando una fase di profonda recessione a causa dell'eccesso d'offerta, delle incertezze sul ritmo di crescita dell'economia globale, in particolare in Cina e in altri Paesi emergenti, e del rientro sul mercato delle produzioni iraniane a seguito degli accordi nucleari con i Paesi occidentali e della conseguente rimozione delle sanzioni da parte di USA e UE che colpivano il settore petrolifero del Paese. Nel corso del 2015 la produzione di petrolio ha raggiunto livelli record trainata dalla crescita sia dell'OPEC sia del non-OPEC, in particolare USA e Russia. Sul lato domanda globale, grazie allo stimolo del livello contenuto dei prezzi dei carburanti, il 2015 ha registrato il più forte incremento degli ultimi cinque anni pari a +1,7% rispetto al 2014, oltre il doppio. Nonostante ciò, la tenuta della domanda energetica è esposta nel breve termine al rischio del rallentamento in atto nell'attività economica, mentre vi è incertezza tra gli operatori sui tassi di crescita di lungo termine della richiesta energetica anche alla luce della crescente spinta politica e istituzionale verso la conservazione dell'energia e la riduzione delle emissioni di gas serra. In tale contesto il prezzo del petrolio per il riferimento Brent ha perso nel corso dell'esercizio circa il 50% del proprio valore chiudendo alla media annua di 53 \$/barile. L'andamento ribassista è proseguito nei primi mesi del 2016 con il prezzo del Brent sceso ai minimi degli ultimi tredici anni al di sotto dei 30 \$/barile. È probabile che i prezzi rimarranno depressi e volatili nel corso del 2016 ed oltre.

Le compagnie petrolifere hanno reagito al mutato scenario riducendo in misura importante gli investimenti a partire dai progetti di sviluppo più costosi (ad es. tar sand, offshore profondo, Artico). Si stima una riduzione dei capex a livello globale da parte delle oil companies pari a circa il 25% in ciascuno degli ultimi due anni. Il management prevede il graduale riassorbimento dell'eccesso di offerta nel medio-lungo termine per effetto dei tagli degli investimenti da parte degli operatori, di possibili azioni concertate di riduzione della produzione da parte dei Paesi produttori, dell'esiguità della spare capacity dell'OPEC

e della probabile uscita dal mercato di player con strutture di costo non sostenibili allo scenario prezzi corrente (ad esempio nel tight oil USA). Tuttavia considerati i rischi e le incertezze insite in tali scenari e i mutamenti strutturali in atto nel settore quali l'incremento d'offerta dovuto alla rivoluzione del tight oil USA, caratterizzato da un minore time-to-market degli idrocarburi convenzionali, il ridotto impatto delle crisi geopolitiche e la sempre maggiore sensibilità mondiale al tema dell'effetto serra e delle fonti rinnovabili, la direzione aziendale ha rivisto al ribasso per tutti gli anni di piano il riferimento Brent utilizzato per la redazione del piano strategico 2016-2019 allineando lo scenario Eni a un consensus di mercato conservativo: in particolare il riferimento Brent di lungo termine è stato ridotto a \$65 rispetto ai \$90 utilizzati per la redazione del piano precedente. Per l'anno di budget si assume un prezzo di 40 \$/barile.

L'esposizione al rischio prezzo riguarda circa il 50% della produzione di petrolio e gas di Eni. Tale esposizione per scelta strategica non è oggetto di sistematica attività di gestione e/o di copertura economica, salvo particolari situazioni aziendali o di mercato. La parte restante della produzione non è esposta al rischio prezzo in considerazione della significativa presenza di contratti PSA nel portafoglio Eni che garantisce alla compagnia petrolifera il recupero dei costi sostenuti, esponendola al rischio volume (vedi di seguito). Sulla base del portafoglio corrente di asset Oil & Gas, il management stima che rispetto al prezzo di riferimento per il 2016 di 40 dollari/barile, per ogni variazione di +/- 1 \$/barile l'utile netto consolidato di Gruppo diminuisce/aumenta di circa €200 milioni e il flusso di cassa dopo gli investimenti ("free cash flow") si contrae/incrementa di un ammontare equivalente.

In aggiunta all'impatto su ricavi, redditività e cash flow, nel caso di un prolungato declino dei prezzi del petrolio, la Compagnia potrebbe rivedere la recuperabilità futura dei valori di bilancio delle proprietà Oil & Gas con la necessità di rilevare significative svalutazioni, nonché riconsiderare i piani di investimento in funzione dell'impatto della flessione dei prezzi sulla redditività dei progetti di sviluppo, alla luce del rischio che i prezzi correnti potrebbero attestarsi su livelli inferiori rispetto a quelli assunti in sede di valutazione. Questo potrebbe comportare la cancellazione, il rinvio o la differente modulazione dei progetti con ricadute negative sui tassi di crescita e sull'autofinanziamento disponibile per la crescita futura.

Considerata la complessità del processo valutativo e i lunghi tempi di realizzazione di tali progetti, Eni, al pari di altre compagnie petrolifere internazionali, adotta ai fini della valutazione e selezione degli investimenti, scenari di prezzo di lungo termine, definiti sulla base della migliore stima fatta dal management dei fondamentali della domanda e dell'offerta.

Per il quadriennio 2016-2019 Eni prevede un programma d'investimenti di €37 miliardi, di cui il 90% dedicati alla ricerca e sviluppo delle riserve di petrolio e gas, con una flessione di cir-

ca il 21% rispetto al piano precedente a cambi costanti per effetto della maggiore selettività nelle decisioni di spesa, della riduzione dei costi che farà leva sulle rinegoziazioni dei contratti di fornitura di impianti, infrastrutture e servizi upstream considerata la pressione deflazionistica indotta dalla caduta del prezzo del petrolio, nonché di diverse iniziative di ottimizzazione e riprogrammazione dei progetti con particolare riguardo a quelli sviluppati per fasi e a quelli con avvio oltre il quadriennio. I target produttivi restano sostanzialmente confermati rispetto al piano precedente con un tasso di incremento medio delle produzioni di oltre il 3% nell'arco di piano.

La riduzione del prezzo del petrolio può limitare la capacità di Eni di accesso al mercato dei capitali e potrebbe determinare un downgrading del nostro merito creditizio da parte delle agenzie di rating Standard & Poor's e Moody's in risposta al deterioramento dei fondamentali dell'industria petrolifera. Un eventuale downgrading comporterebbe l'aumento del costo del capitale di debito e limiterebbe la nostra flessibilità finanziaria.

La flessione dei prezzi delle commodity comporta revisioni negative della stima delle quantità di riserve certe in relazione ai volumi non più economici ai prezzi correnti, nonché la riduzione del valore attuale netto al fattore di sconto del 10% al 31 dicembre 2015. In linea con quanto previsto dalla US SEC regulation, i prezzi utilizzati per la valutazione delle riserve di idrocarburi sono determinati come media aritmetica semplice dei prezzi di chiusura rilevati il primo giorno di ciascuno dei 12 mesi dell'esercizio. Le riserve certe al 31 dicembre 2015 e il loro valore attuale netto sono stati determinati sulla base del prezzo medio del marker Brent di 54 \$/barile che si confronta con il riferimento di \$101 per il 2014. Tale flessione ha determinato una revisione negativa delle riserve, ampiamente compensata, tuttavia, dai maggiori volumi di riserve certe derivanti dai contratti di PSA, in funzione della correlazione inversa tra il prezzo e le riserve di spettanza, con un saldo complessivo in positivo di 278 milioni di Boe. In termini di valore, invece, tale flessione si è tradotta in una riduzione del valore attuale netto di circa €22 miliardi, a €38 miliardi. I prezzi delle commodity hanno evidenziato una significativa riduzione nel quarto trimestre 2015 e nei primi mesi del 2016. In assenza di una ripresa nelle quotazioni delle commodity, le stime future delle nostre riserve saranno basate su prezzi inferiori, determinando la revisione negativa delle riserve certe non più economiche e, a parità di condizioni, l'ulteriore riduzione del valore attuale netto delle riserve al tasso di sconto del 10%.

La volatilità del prezzo del petrolio/gas rappresenta un elemento d'incertezza nel conseguimento degli obiettivi operativi Eni in termini di crescita della produzione e rimpiazzo delle riserve prodotte per effetto del peso importante dei contratti di Production Sharing (PSA) nel portafoglio Eni. In tali schemi di ripartizione della produzione, a parità di costi sostenuti per lo sviluppo di un giacimento, la quota di produzione e di riserve destinata al recupero dei costi aumenta al diminuire del prezzo di riferimento del barile e viceversa. Sulla base dell'attuale portafoglio di asset Eni, il management stima che rispetto allo scenario di riferimento per ogni dollaro/barile di riduzione delle quotazioni del petrolio, la produzione Eni aumenta di circa 1.500 barili/giorno quale effetto delle maggiori attribuzioni nei PSA. Tuttavia tale sensitivity in un contesto di scenario del Brent marcatamente differente può produrre risultati sensibilmente diversi. Il management ha stimato che l'effetto

prezzi nei PSA ha determinato maggiori entitlement di produzione pari a circa 57 mila boe/giorno contribuendo per alcuni punti percentuali alla crescita produttiva del 2015.

L'attività Oil & Gas è un settore capital-intensive che necessita di ingenti risorse finanziarie per l'esplorazione, lo sviluppo, l'estrazione e la produzione delle riserve d'idrocarburi. Nel 2015 Eni ha realizzato €10,2 miliardi di investimenti tecnici nel settore E&P con una riduzione di circa il 17% rispetto al 2014 a cambi omogenei in risposta al deterioramento dello scenario. Il nostro piano d'investimenti per il quadriennio 2016-2019 di €37 miliardi è significativamente inferiore rispetto al precedente piano industriale (-21% a parità di cambio) in funzione della riduzione programmata dello spending che riflette la revisione dello scenario prezzi delle commodity da parte del management. Nell'anno di budget Eni prevede di ridurre i capex di circa il 20% rispetto al 2015 (a cambi costanti). Nel corso dell'anno il management potrebbe ulteriormente riconsiderare il livello dei capex in funzione dell'evoluzione delle condizioni di mercato.

Storicamente i nostri investimenti tecnici sono stati finanziati attraverso l'autofinanziamento, gli incassi da dismissioni e ricorrendo a nuovo indebitamento e all'emissione di bond e commercial paper per coprire eventuali deficit. In considerazione del mutamento dello scenario abbiamo adottato una più stretta disciplina finanziaria nella selezione dei progetti di spending conseguendo l'obiettivo di autofinanziare con il cash flow operativo il 100% dei capex al prezzo di circa \$50 rispetto al livello di \$63 originariamente programmati per il biennio 2015-2016. Per il prossimo esercizio confermiamo tale target di autofinanziamento a 50 \$/barile. Tuttavia il nostro cash flow operativo è soggetto a numerose variabili: i) il rischio prezzo; ii) i volumi di petrolio e gas che saranno effettivamente estratti dai nostri pozzi di produzione; iii) la nostra capacità e il time-to-market nello sviluppare le riserve; iv) i rischi politici; v) l'efficiente gestione del circolante.

Nel caso in cui il nostro cash flow operativo non sia in grado di finanziare al 100% gli investimenti tecnici committed, saremo costretti a intaccare le nostre riserve di liquidità o a emettere nuovi strumenti di debito o, nel peggiore degli scenari, a ridurre ulteriormente i piani d'investimento con conseguenti ricadute negative sui risultati, il cash flow e le risorse finanziarie disponibili per la crescita futura. Nella programmazione dei flussi finanziari Eni ha considerato i fabbisogni per il pagamento dei dividendi agli azionisti. Alla data di bilancio Eni dispone di una riserva di liquidità dimensionata in modo da rispondere ai seguenti obiettivi: (i) garantire la flessibilità finanziaria. La liquidità deve consentire a Eni di poter far fronte a eventuali fabbisogni straordinari (es. difficoltà di accesso al credito, shock esogeni, quadro macroeconomico e operazioni straordinarie); (ii) assicurare l'integrale copertura del debito a breve termine e la copertura del debito a medio lungo termine scadente in un orizzonte temporale di 24 mesi, anche nel caso di restrizioni all'accesso al credito.

Sulla base di tali fattori, una fase prolungata di prezzi depressi delle commodity, o un'ulteriore riduzione, potrebbero avere significativi effetti negativi sulle nostre prospettive di business, sui risultati operativi, il cash flow, la liquidità, la capacità di finanziare i nostri programmi di investimento e di far fronte ai nostri commitments e i ritorni per l'azionista in termini di ammontare del dividendo e di andamento di borsa del titolo Eni.

I risultati del business Refining & Marketing dipendono principalmente dai trend nell'offerta e nella domanda dei prodotti e dai relativi margini di vendita. L'impatto dei movimenti del prezzo del petrolio sui risultati di tali business varia in funzione dei ritardi temporali con i quali le quotazioni dei prodotti si adeguano alle variazioni del costo della materia prima.

Nel 2015 l'attività Refining & Marketing Eni ha registrato un significativo miglioramento rispetto al 2014 registrando l'utile operativo adjusted di €387 milioni rispetto alla perdita di €65 milioni per effetto della sensibile ripresa dei margini di raffinazione (indicatore Eni di 8,32 \$/barile in media, più che raddoppiato rispetto al periodo di confronto).

Il management ritiene che il recupero dei margini di raffinazione sia stato sostenuto dal calo della quotazione del petrolio e dall'apprezzamento relativo della benzina in un contesto di minore disponibilità di prodotti a seguito di concomitanti fermate manutentive negli impianti. Guardando al medio termine, il management prevede un riassetto dei margini di raffinazione rispetto ai valori correnti a causa dei fattori di debolezza strutturale dell'industria di raffinazione europea connessi all'eccesso di capacità e alla pressione competitiva da parte dei raffinatori di Russia, Medio Oriente e Asia che beneficiano di economie di scala e di vantaggi di costo sulla materia prima. Sulla base di tali considerazioni il management non ha eseguito alcuna ripresa di valore degli asset di raffinazione svalutati in precedenti esercizi.

La strategia Eni nel business della raffinazione punta all'innovazione di prodotto/processo, all'incremento della capacità di conversione del fondo del barile in prodotto pregiati, alla riconversione delle raffinerie tradizionali a basso indice di conversione o elevati costi di gestione in impianti per la produzione di biocarburanti premium sfruttando tecnologie proprietarie, e al recupero di efficienza e ottimizzazione dei processi produttivi. Grazie alle azioni finora implementate e alle linee guida del piano strategico, Eni continuerà a ridurre il margine di break-even delle raffinerie, rendendo il sistema profittevole anche in scenari depressi.

## Rischio Paese

Al 31 dicembre 2015, circa l'81% delle riserve certe di idrocarburi e circa il 60% degli approvvigionamenti long-term di gas di Eni provenivano da Paesi non OCSE, principalmente da Africa, Russia, Asia Centrale e America Meridionale. Questi Paesi sono caratterizzati per ragioni storiche e culturali da un minore grado di stabilità politica, sociale ed economica rispetto ai Paesi sviluppati dell'OCSE. Pertanto Eni è esposta ai rischi di possibili evoluzioni negative del quadro politico, sociale e macroeconomico che possono sfociare in eventi destabilizzanti quali conflitti interni, rivoluzioni, instaurazione di regimi non democratici e altre forme di disordine civile, contrazione dell'attività economica e difficoltà finanziarie dei governi locali con ricadute sulla solvibilità degli Enti di Stato, elevati livelli di inflazione, svalutazione della moneta e fenomeni simili tali da compromettere in modo temporaneo o permanente la capacità di Eni di operare in condizioni economiche e di assicurarsi l'accesso alle riserve di idrocarburi e l'approvvigionamento di gas.

Altri rischi connessi all'attività in tali Paesi sono rappresentati da:

- (i) mancanza di un quadro legislativo stabile e incertezze sulla tutela dei diritti della compagnia straniera in caso di inadempienze contrattuali da parte di soggetti privati o Enti di Stato;
- (ii) sviluppi o applicazioni penalizzanti di leggi, regolamenti, modifiche contrattuali unilaterali che comportano la riduzione di valore degli asset Eni, disinvestimenti forzosi, nazionalizzazioni ed espropriazioni;
- (iii) restrizioni di varia natura sulle attività di esplorazione, produzione, importazione ed esportazione;
- (iv) incrementi della fiscalità applicabile;
- (v) percezione negativa di alcuni stakeholder locali e internazionali sulle attività dell'industry Oil & Gas con impatti anche a livello mediatico;
- (vi) conflitti sociali interni che sfociano in guerre, atti di sabotaggio, attentati, violenze e accadimenti simili. Nel recente passato la Libia è stato uno dei Paesi maggiormente esposti a questo tipo di rischio, in conseguenza del vasto movimento politico e sociale che ha interessato il Medio Oriente e l'Africa Settentrionale noto come "Primavera Araba". In Libia questo ha determinato l'acuirsi delle tensioni politiche interne sfociate in una rivoluzione, causando il cambio di regime e un lungo conflitto civile. Nel 2015 l'attività produttiva in Libia è stata regolare e ha erogato 365 mila boe/giorno, il livello più elevato dal 2010. Si ritiene che il quadro socio-politico della Libia, anche alla luce dei recenti episodi di escalation militare, continuerà a costituire un fattore di rischio e d'incertezza nel prossimo futuro. Nel 2015 la Libia ha rappresentato circa il 20% della produzione d'idrocarburi complessiva di Eni; tale incidenza rimarrà significativa negli anni del piano quadriennale 2016-2019, nonostante un certo ridimensionamento rispetto al 2015. Nell'ipotesi di sviluppi geopolitici di maggiore rilevanza quali la ripresa del conflitto interno, atti di guerra, sabotaggi, tensioni sociali, proteste di massa e altri disordini civili Eni potrebbe essere costretta per il venir meno delle condizioni di sicurezza a interrompere in parte o in tutto le attività produttive presso gli impianti localizzati nel Paese per periodi più o meno prolungati, il che eventualmente determinerebbe gravi ricadute sui risultati economici, il cash flow e le prospettive del business.

Altro Paese dove si sono verificati nel passato recente episodi di "disruption" è la Nigeria sotto forma di atti di sabotaggio, furti, attentati alla sicurezza e altre forme di danni dirette alle installazioni produttive della Società in particolare nell'area onshore del Delta del Niger, impattando la continuità produttiva. Per scontare possibili rischi di sviluppi geopolitici sfavorevoli in Libia ma anche in altri Paesi dove Eni conduce le operazioni upstream, che potrebbero determinare interruzioni più o meno prolungate delle attività di sviluppo e produzione degli idrocarburi in dipendenza della gravità di tali sviluppi come potrebbero essere conflitti interni, tensioni sociali, violenza, atti di guerra e altri disordini civili o rischi upstream di altro tipo (ad esempio ambientali o legati alla complessità delle operazioni) il management ha applicato ai livelli produttivi target del piano quadriennale 2016-2019 un taglio lineare ["haircut"] quantificato sulla base del proprio ap-



prezzamento di tali tipi di rischi, dell'esperienza passata e di altri fattori. Tuttavia tale contingency sulle produzioni future non copre le conseguenze di eventi di portata straordinaria [cosiddetto "worst case scenario"] ai quali sono associabili interruzioni delle attività produttive per periodi rilevanti;

(vii) difficoltà di reperimento di fornitori internazionali in contesti operativi critici;

(viii) complessi iter di rilascio di autorizzazioni e permessi che impattano sul time-to-market dei progetti di sviluppo.

Data l'entità delle riserve di Eni situate in tali Paesi, la Compagnia è particolarmente esposta a questo tipo di rischio nelle attività upstream. Eni monitora in maniera costante i rischi di natura politica, sociale ed economica dei circa 60 Paesi dove ha investito o intende investire, al fine della valutazione economico-finanziaria e della selezione degli investimenti di cui il rischio Paese è parte integrante.

Ferma restando la loro natura imprevedibile, tali eventi possono avere impatti negativi significativi sui risultati economico-finanziari attesi di Eni. Nello scenario corrente, il crollo del prezzo del petrolio rappresenta una criticità per la situazione finanziaria di alcuni importanti Paesi nei quali sono localizzate le riserve di Eni, con l'aumento del rischio default e di conseguenza dell'instabilità politica, sociale ed economica. Eni è partner delle società petrolifere di tali Stati oltre che fornitore di idrocarburi. A protezione di Eni, gli accordi di JV prevedono generalmente "clausole di default" a tutela dei partner non defaulting che prevedono che questi ultimi possano rivalersi sulle quote di produzione dei partner in default o subentrare nei diritti.

Le tensioni geopolitiche tra Russia e Ucraina in merito alla sovranità sulla Crimea hanno portato all'adozione di importanti misure sanzionatorie nei confronti della Russia da parte degli USA e dell'UE. Tali sanzioni colpiscono principalmente i settori finanziario e della ricerca e produzione di idrocarburi. Circa il 30% degli approvvigionamenti di gas long-term di Eni proviene dalla Russia. Inoltre Eni è partner della società petrolifera russa Rosneft in diversi progetti esplorativi nel Mare di Barents russo e nel Mar Nero. Le misure restrittive prevedono delle esenzioni per i progetti in corso. Il regime delle sanzioni potrebbe inoltre variare in base all'evoluzione della situazione politica.

## Rischi specifici dell'attività di ricerca e produzione di idrocarburi

Le attività di ricerca, sviluppo e produzione d'idrocarburi comportano elevati investimenti e sono soggette a particolari rischi di carattere economico e operativo, compresi quelli riguardanti le caratteristiche fisiche dei giacimenti di petrolio e di gas. L'attività esplorativa presenta il rischio dell'esito negativo connesso alla perforazione di pozzi sterili o alla scoperta di quantità d'idrocarburi privi dei requisiti di commerciabilità.

I livelli futuri di produzione d'idrocarburi Eni dipendono dalla capacità dell'azienda di rimpiazzare le riserve prodotte attraverso l'esplorazione di successo, l'applicazione di miglioramenti tecnologici in grado di massimizzare i tassi di recupero dei giacimenti in produzione, l'efficacia delle attività di sviluppo e l'esito delle negoziazioni con gli Stati detentori delle riserve. Nel caso in cui

Eni non consegua un adeguato tasso di rimpiazzo delle riserve, le prospettive di crescita del Gruppo sarebbero penalizzate con impatti negativi sui cash flow e i risultati attesi.

Tra la fase esplorativa di successo e lo sviluppo e la commercializzazione delle riserve scoperte intercorre di norma un lungo periodo a causa della complessità delle attività di esecuzione dei progetti, che comprendono la definizione degli accordi commerciali con i partner industriali dell'iniziativa compresa la first party di Stato, la firma dei contratti gas, l'ottenimento delle autorizzazioni da parte dello Stato a un determinato schema di sviluppo delle riserve, la fase di ingegneria di dettaglio e la costruzione di impianti, piattaforme, unità di floating production, centri di trattamento, linee di esportazione e altre facilities critiche. Le condizioni esterne rappresentano un fattore di rischio aggiuntivo, considerato che Eni è impegnata nella realizzazione di progetti di sviluppo nell'offshore profondo e in ambienti sensibili, dove i fattori ambientali e climatici possono incidere sulla programmazione ed esecuzione delle attività realizzative. I giacimenti d'idrocarburi sono talora localizzati in ecosistemi e habitat naturali sensibili (Artide, Mar Caspio, Golfo del Messico, Mare del Nord, Mozambico e altri) nei quali la necessità di adottare i sistemi più avanzati di monitoraggio e di tutela ambientale e di capacità di risposta nel caso di eventi calamitosi comporta la dilatazione dei tempi di sviluppo e l'aumento dei costi. La redditività dei progetti è esposta alla volatilità del prezzo del petrolio, che potrebbe attestarsi su livelli inferiori rispetto a quello sulla cui base il management ha preso la decisione finale di investimento, FID) e all'aumento dei costi di sviluppo e produzione. Il time-to-market delle riserve è un fattore critico per la redditività dell'oil industry considerata la complessità tecnologica e logistica dei progetti per i trend dinanzi menzionati, le difficoltà esecutive dei contratti "chiavi in mano" EPC (engineering, procurement, construction).

Le attività di esplorazione e sviluppo sono esposte ai rischi operativi di eventi dannosi a carico dell'ambiente, della salute e della sicurezza delle persone e delle comunità circostanti, nonché danni alla proprietà. La gravità degli incidenti dovuti a fuoriuscite d'idrocarburi, esplosioni, collisioni marine, rischi geologici quali inattese condizioni di pressione e temperatura nel giacimento, malfunzionamenti delle apparecchiature e altri eventi negativi è potenzialmente tale da poter causare perdite di vite umane, danni ambientali e conseguentemente oneri e passività di ammontare straordinario con impatti negativi rilevanti sul business, sui risultati economici e finanziari, sulle prospettive di sviluppo del Gruppo e sulla sua reputazione, nonché sui ritorni per gli azionisti (andamento dell'azione Eni e flusso di dividendi). Tali rischi sono particolarmente avvertiti nelle operazioni deep offshore, per le quali è oggettivamente più difficoltoso intervenire in caso di incidenti, in modo speciale in ecosistemi sensibili quali il Golfo del Messico, il Mar Caspio e l'Artide (che comprende il Mare di Barents e l'Alaska), dove il Gruppo svolge attività di perforazione per la ricerca e lo sviluppo d'idrocarburi. Nel 2015 Eni ha derivato circa il 52% della produzione di idrocarburi dell'anno da installazioni offshore.

Nell'ambito delle attività di sviluppo, l'adozione negli ultimi anni di alcune mirate azioni strategiche ha contribuito alla mitigazione dei rischi sopra descritti, consentendo di conseguire contestualmente evidenti benefici in termini di riduzione del time-to-market dei progetti e di contenimento dei costi. A titolo esemplificativo rientrano tra queste iniziative: la fasatura dei progetti in accordo alla maturità delle riserve, l'insourcing dell'ingegneria nelle fasi



iniziali di progetto, il miglioramento della qualità dell'ingegneria attraverso la standardizzazione/modularizzazione e la gestione diretta del commissioning. Ulteriori azioni sono state indirizzate al miglioramento della supply chain garantendo lo sfruttamento di nuove opportunità derivanti dal mercato (i.e. utilizzo di early production facilities e facilities refurbished) e all'intensificazione del controllo/monitoraggio durante le fasi di execution.

Eni adotta sistemi operativi e gestionali finalizzati a mitigare per quanto possibile il rischio blow-out. La Società mantiene un controllo rigoroso sulle analisi del rischio geologico, ingegneria e conduzione delle operazioni di perforazione dei pozzi critici, operati e non operati, di tipologia HP/HT o acque profonde, prevedendo ad esempio passi autorizzativi aggiuntivi per la perforazione di nuovi pozzi, focus sulle tecnologie di produzione (materiali, attrezzature), procedure avanzate di controllo e monitoraggio con la visualizzazione e il trasferimento dei dati in tempo reale presso la sede centrale (Real Time Drilling Center) e il potenziamento dei programmi di training.

I driver fondamentali per la mitigazione di tali rischi sono rappresentati in generale dalla qualità e tipologia degli asset Oil & Gas e dal controllo diretto delle operazioni. Il Gruppo ritiene di possedere un portafoglio di titoli minerari caratterizzato da un contenuto rischio operativo in virtù della loro localizzazione nell'onshore o in acque poco profonde e della bassa incidenza dei pozzi caratterizzati da condizioni di elevata pressione che sono i più rischiosi dal punto di vista operativo. In particolare il Gruppo prevede un'incidenza del 3,6% di tale tipologia di pozzi sul totale di quelli in programma nel prossimo quadriennio. La conduzione diretta delle attività consente a Eni di dispiegare le competenze, i sistemi di gestione e le pratiche operative considerate di eccellenza nella gestione e mitigazione dei rischi. Nel prossimo quadriennio il management prevede di incrementare la produzione operata lorda del 26% circa rispetto ai livelli correnti a circa 3,6 milioni di boe/giorno con l'obiettivo di ridurre il rischio indiretto derivante dalla conduzione delle operazioni da parte di terzi come nel caso dei progetti in joint venture.

## Rischio operation e connessi rischi in materia di HS&E

Le attività industriali Eni in Italia e all'estero nei settori della ricerca, sviluppo e produzione d'idrocarburi, raffinazione e trasporto di carburanti e altri prodotti infiammabili e produzioni petrolchimiche sono esposte per loro natura a rischi operativi con potenziali conseguenze dannose per le persone, per l'ambiente e per la proprietà. Guasti tecnici, malfunzionamenti di apparecchiature e impianti, errori umani, atti di sabotaggio, perdite di contenimento, collisioni navali, eventi atmosferici avversi possono innescare eventi dannosi quali esplosioni, incendi, fuoriuscite di greggio e gas dai pozzi, rilascio di contaminanti, emissioni nocive. Tali rischi sono influenzati dalla geografia e dalle condizioni climatiche degli ambiti territoriali nei quali sono condotte le operazioni, dalla presenza di ecosistemi sensibili e di specie protette, dalla complessità tecnica delle attività industriali e dalle oggettive difficoltà tecniche nell'esecuzione degli interventi di recupero e contenimento di sostanze liquide o gassose anche in funzione della delicatezza degli ecosistemi circostanti (ad esempio

onshore vs offshore, habitat sensibili quali l'Artico, il Golfo del Messico, il Mar Caspio). Per questi motivi le attività del settore petrolifero sono soggette al rispetto di norme e leggi severe e a restrizioni di vario tipo a tutela dell'ambiente, della salute e della sicurezza, sia a livello nazionale sia da protocolli e convenzioni internazionali.

Restrizioni di varia natura sulle attività di esplorazione e produzione di idrocarburi possono essere introdotte anche nei Paesi OCSE per motivazioni ambientali o di altra natura quali quelle che si determinerebbero in Italia nel caso in cui l'esito del referendum popolare indetto per il 17 aprile 2016 fosse quello di abrogare quella parte dell'art. 6, c.17, del D.Lgs. 3 aprile 2006, n. 152 "norme in materia ambientale" che consente per i giacimenti situati nel mare territoriale di continuare la produzione anche oltre la scadenza della concessione fino all'esaurimento del giacimento. Le 29 concessioni di cui Eni è titolare nel mare territoriale italiano rappresentano circa l'1% delle riserve certe di Eni al 31 dicembre 2015 (6.890 milioni di boe). Entro tale limite e considerando la parte producibile prima delle scadenze delle concessioni, nel caso di abrogazione della norma oggetto del referendum e di mancato rinnovo delle concessioni alla loro naturale scadenza si determinerebbero effetti negativi sulla redditività e generazione di cassa della Società anche per effetto dell'accelerazione degli ammortamenti e dell'esborso anticipato degli oneri di smantellamento dei relativi impianti.

Le norme impongono restrizioni e divieti di varie tipologie, prevedono il controllo e il rispetto dei limiti di emissione di sostanze inquinanti in aria, acqua e suolo, limitano il gas flaring e il venting, prescrivono la corretta gestione dei rifiuti e degli scarti industriali, oltre che la conservazione di specie, habitat e servizi ecosistemici, richiamando gli operatori ad adempimenti sempre più rigorosi e stringenti in termini di controlli, monitoraggi ambientali e misure di prevenzione. Gli oneri e i costi associati alle necessarie azioni da mettere in atto per rispettare gli obblighi previsti dalle normative che regolamentano le attività industriali nel campo degli idrocarburi costituiscono una voce di costo significativa nell'esercizio corrente e in quelli futuri. Eni si è dotata di sistemi gestionali integrati, standard di sicurezza e pratiche operative di elevata qualità e affidabilità per assicurare il rispetto della regolamentazione ambientale e per tutelare l'integrità delle persone, dell'ambiente, delle operations, della proprietà e delle comunità interessate. L'accadimento di eventi del tipo di quelli descritti che potrebbe assumere proporzioni anche catastrofiche, è in grado di comportare potenzialmente rilevanti impatti sulla gestione Eni, sui risultati economici e finanziari, sulle prospettive e sulla reputazione, nonché sui ritorni per gli azionisti (in termini di impatti sul corso dell'azione Eni e sul flusso dei dividendi).

Le leggi ambientali prevedono che chi inquina debba bonificare e ripristinare lo stato dei suoli e delle acque contaminate dai residui delle attività industriali o a seguito d'incidenti, sversamenti e perdite di varia natura. Eni è esposta in misura rilevante a tali rischi presso tutte le localizzazioni dove svolge attività di ricerca e produzione di idrocarburi con particolare riguardo alle attività condotte negli ecosistemi sensibili.

Anche in Italia Eni è esposta a tali rischi sia per le attività di ricerca e produzione d'idrocarburi nell'onshore e nell'offshore, sia per via della numerosità dei propri siti industriali in produzione. Nei siti inattivi Eni ha condotto in passato attività minero-metal-

lurgiche e chimiche che sono state progressivamente dismesse, chiuse, smantellate o riconvertite. Nei siti dismessi Eni è stata chiamata da vari enti pubblici (il Ministero dell'Ambiente, enti locali o altri), attraverso la citazione innanzi alla giustizia amministrativa o civile, a realizzare interventi di bonifica dei terreni e delle falde e di ripristino dell'ambiente in base agli standard e parametri previsti dalla legislazione ambientale corrente. Nonostante Eni abbia reso la dichiarazione di "proprietario non colpevole" poiché non si ritiene responsabile per il superamento di parametri d'inquinamento tollerati dalle leggi di allora e sia subentrato in molti casi ad altri operatori nella gestione di tali siti, non si può escludere che Eni non possa incorrere in tali passività ambientali.

Il Bilancio Eni accoglie i costi che dovrà sostenere in futuro per eseguire le bonifiche e i ripristini di aree contaminate a causa delle proprie attività industriali e per i quali è possibile stimare l'ammontare dei relativi oneri in modo attendibile (anche questo costituisce comunque, nelle fasi realizzative, un fattore di incertezza in relazione alla complessità della materia), a prescindere dall'eventuale quota di responsabilità di altri operatori ai quali Eni è subentrato. È ancora possibile che in futuro possano essere rilevate passività addizionali in relazione ai risultati delle caratterizzazioni in corso sui siti d'interesse in base alla normativa ambientale corrente o a futuri sviluppi regolatori e all'esito dei procedimenti amministrativi o giudiziali in corso e ad altri fattori di rischio [v. il punto "Regolamentazione in materia ambientale di cui alla nota n. 34 al Bilancio consolidato)].

Il percorso intrapreso da Eni per il progressivo trasferimento in Syndial delle principali attività di bonifica del gruppo rappresenta un elemento di mitigazione di tali rischi in ragione di un presidio centralizzato e tecnicamente qualificato della materia.

Con specifico riferimento all'attività di ricerca e produzione degli idrocarburi in base alle normative applicabili in tutte le giurisdizioni dove Eni opera, la società è tenuta a sostenere i costi relativi allo smantellamento di piattaforme e altre attrezzature di estrazione e ripristino delle aree al termine delle attività petrolifere. Il bilancio consolidato accoglie la migliore stima dei costi che Eni dovrà sostenere in futuro a fronte di tali obblighi. Tali stime sono soggette a rischi e incertezze di varia natura (accuratezza della stima, cost overrun, ampiezza dell'orizzonte temporale di stima, inasprimento delle normative locali, sviluppo di nuove tecnologie, etc.).

In riferimento al contesto normativo italiano va ricordata l'entrata in vigore il 29 maggio 2015 della Legge 68/2015, che introduce nel Codice Penale una nuova sezione separata (Titolo IV bis) dedicata ai delitti contro l'ambiente. La nuova legge ha ampliato il campo per cui viene prevista una responsabilità diretta dell'ente per illeciti ambientali modificando anche l'art. 25 undecies del D.Lgs. 231/01 e ricomprendendo anche la violazione di parte di questi nuovi articoli. Eni ha intrapreso specifiche azioni per valutare gli impatti di questa normativa e identificare l'adeguatezza del modello organizzativo/operativo e di controllo vigente (es. formazione, revisione deleghe, adeguatezza del controllo ecc.).

In riferimento alla responsabilità dell'impresa sui reati ambientali inclusi nel D.Lgs. 231/2001, (rif. D.Lgs. 121/2011), per assicurare il controllo sulla possibilità di commissione di tali reati, Eni ha definito strumenti di controllo operativo per valutare i rischi e monitorare la corretta operatività nell'ambito delle attività sensibili, in tema ambientale. Il rispetto della biodiversità, la salvaguardia dei servizi ecosistemici e l'uso efficiente e sostenibile delle risorse naturali costituiscono un requisito imprescindibile, in particolare per l'attività di prospezione, ricerca e produzione di idrocarburi, in aree geografiche dove queste condizioni possono anche determinare dei limiti nelle licenze a operare.

A livello internazionale, il 2015 è stato l'anno della COP21 (21<sup>a</sup> Conferenza della Nazioni Unite sui Cambiamenti Climatici), che si è tenuta a Parigi lo scorso dicembre. La COP21 si è conclusa positivamente con l'approvazione della decisione sull'Accordo di Parigi. L'Accordo è il migliore risultato che ci si potesse attendere alla vigilia e supera la suddivisione tra Paesi industrializzati e in via di sviluppo, chiamando tutti i 195 Paesi aderenti all'impegno comune (pur garantendo flessibilità ai Paesi meno avanzati) per perseguire uno sfidante obiettivo di decarbonizzazione. Il testo approvato dalla COP21 prevede infatti un obiettivo di limitazione della temperatura ben al di sotto dei 2°C rispetto all'era pre-industriale e il perseguimento di ogni sforzo per limitare tale crescita a 1,5°C.

L'Accordo di Parigi introduce nuovi schemi di mercato del carbonio e, nei prossimi anni, potrà dare ulteriore impulso alla diffusione del carbon pricing<sup>1</sup> a livello globale (al momento in UE e Kazakhstan le installazioni Eni sono già soggette a schemi di emission trading), favorendo la transizione verso le tecnologie e le fonti low carbon (gas naturale e rinnovabili) e riducendo le distorsioni competitive tra Paesi che hanno o meno in vigore tali schemi. Eni è attiva sul tema e nel corso del 2015 ha pubblicato insieme ad altre 5 major<sup>2</sup> del settore O&G un appello pubblico per la diffusione del carbon pricing a livello globale. Più in generale, al fine di ridurre i rischi e cogliere le opportunità legate alle evoluzioni in materia di Cambiamenti Climatici, Eni negli anni ha progressivamente migliorato le proprie performance (come testimoniato dalla riduzione di oltre un quarto delle emissioni dirette di GHG nel periodo 2010-14), avviato la conversione green di alcuni business e si è impegnata in diverse partnership internazionali sul tema: in particolare, Eni è tra i co-fondatori della "O&G Climate Initiative", una coalizione operativa finalizzata a trovare soluzioni concrete per ridurre le emissioni di CO<sub>2</sub> e porre le basi per un futuro low carbon in cui il gas naturale e le rinnovabili avranno un ruolo di primo piano.

Sempre in tema di emissioni di gas serra, ad aprile 2015, l'Europa ha raggiunto un ulteriore accordo politico volto a rafforzare la propria politica post-2020 nel settore delle rinnovabili e dei trasporti sollecitando il passaggio ai biocarburanti avanzati che consentono una più efficace riduzione di emissioni GHG rispetto a quelli convenzionali, non entrano in competizione con la filiera agro-alimentare e non incoraggiano la distruzione di terreni ad alta biodiversità. La direttiva adottata entrerà in vigore dal 2017 e fissa target di riduzione per l'impiego di biocarburanti di prima

1) Emission trading e carbon tax.

2) BP, BG group, Shell, Statoil, Total.

generazione promuovendo i biocarburanti advanced (seconda e terza generazione). Eni per rispondere ai nuovi criteri dettati dall'Europa, ha preferito produrre autonomamente la componente bio necessaria per la produzione sostenibile di biofuel, investendo nella nuova tecnologia di proprietà Ecofining e convertendo la prima raffineria tradizionale in una green refinery (Venezia).

Eni valuta e monitora inoltre il rischio idrico e gli effetti degli eventi naturali dei cambiamenti climatici al fine di identificare le migliori strategie di gestione idrica e di adattamento per l'ambiente e gli asset. La risorsa idrica è inclusa tra i nuovi 17 obiettivi del millennio definiti dall'ONU, pertanto una gestione sostenibile della stessa rientra tra i top risk, che a parere degli stakeholder, devono essere attenzionati nella gestione operativa ma che richiedono anche un posizionamento strategico.

La tutela dell'ambiente si attua in primis identificando il contesto naturale in cui le attività hanno o avranno luogo in modo da evitare o mitigare il più possibile gli impatti su specie, habitat e servizi ecosistemici fin dai primi stadi del ciclo operativo. Nel 2014 sono state pubblicate le BAT (migliori tecniche disponibili) per la raffinazione di petrolio e di gas, ai sensi della direttiva 2010/75/UE (IED), pertanto nel prossimo periodo l'autorità competente prevede di avviare l'iter di Riesame per le raffinerie con il rischio di assistere ad un ulteriore inasprimento delle prescrizioni associate ai Grandi Impianti di Combustione (GIC).

L'adozione delle migliori tecnologie disponibili, l'applicazione di pratiche operative sempre più rigorose e stringenti in termini di prevenzione e riduzione dell'inquinamento e la corretta gestione dei rifiuti prodotti consentono poi di gestire in modo efficiente l'attività industriale durante la fase operativa e di perseguire un controllo elevato di tutti i rilasci in funzione delle peculiarità impiantistiche e territoriali. Con il D.Lgs. 46/2014 l'Italia ha recepito la direttiva IED (sulle emissioni degli impianti industriali). Nell'ambito di questa direttiva, a Luglio 2015, la Commissione Europea ha avviato un processo di consultazione tra gli Stati membri finalizzato alla stesura di un documento di Riferimento BAT specifico per le attività di esplorazione e produzione di idrocarburi. Il nuovo Bref Hydrocarbon ha lo scopo di colmare le carenze di informazioni disponibili sulle BAT impiegate in Europa per le attività upstream e la loro applicabilità, nonché di individuare le attività suscettibili di produrre gli effetti ambientali più critici utilizzando tecniche di valutazione del rischio (Best Available Risk Management techniques, o BARM). Ad integrazione, ad Ottobre 2015 è stata pubblicata la nuova Direttiva sui Medi Impianti di Combustione che regola le emissioni in atmosfera originate da impianti di capacità compresa tra 1-50MW che l'Italia dovrà recepire entro due anni.

Negli ultimi anni i principali siti di Eni si sono dotati di sistemi informatici in particolare per la gestione dei rifiuti, al fine di migliorare la tracciabilità e il controllo delle operazioni, e quindi ridurre il rischio di violazioni delle norme. Tali sistemi facilitano anche l'individuazione delle soluzioni di smaltimento/recupero più appropriate nel rispetto della gerarchia stabilita dalla Direttiva 2008/98/CE.

La criticità della relazione ambiente-salute-comunità emerge non solo in contesti nuovi per Eni, ma anche in quelli caratterizzati da attività industriali ormai radicate sul territorio; tale inte-

resse si è concretizzato in sede europea con l'elaborazione da parte della Commissione di una serie di nuove proposte normative, come il pacchetto sulla qualità dell'aria. In Italia, le autorità competenti procedono con l'effettuazione delle valutazioni del danno sanitario per gli stabilimenti industriali inseriti in situazioni territoriali ad elevato rischio ambientale e/o ricadenti in ambito AIA (Autorizzazione Integrata Ambientale), in linea con i criteri dettati dal Decreto del 24/04/2013. I risultati di queste valutazioni potranno evidenziare la necessità di attuare interventi aggiuntivi di riduzione dei contributi emissivi considerati particolarmente nocivi per la salute, attraverso il riesame delle AIA emesse, con potenziali effetti economici e occupazionali e potenziali rischi di sanzioni o richieste di risarcimento.

La normativa europea riguardante la classificazione, produzione, commercializzazione, importazione e utilizzo degli agenti chimici definita nel Regolamento (CE) n. 1907/2006 (conosciuto come REACH, Registration, Evaluation, Authorization and Restriction of Chemicals) e nel Regolamento (CE) n. 1272/2008 (conosciuto come CLP, Classification Labeling and Packaging) ha introdotto nuovi obblighi con un notevole impatto, soprattutto organizzativo, sulla gestione delle attività di Eni e in particolare nel rapporto con i clienti, i fornitori e i contrattisti. Inoltre, in caso di mancata applicazione degli adempimenti previsti, sono definite pesanti sanzioni sia di tipo amministrativo sia penale fino ad arrivare alla sospensione della produzione e commercializzazione.

A luglio 2012 è stata pubblicata la Direttiva 2012/18/UE del 4 luglio 2012 sul controllo del pericolo di incidenti rilevanti connessi con sostanze pericolose che abroga e sostituisce la direttiva 96/82/CE con l'intento di allinearla al Regolamento (CE) n. 1272/2008 (Regolamento CLP). In base alla nuova direttiva, entro il 1° giugno 2015 gli Stati membri devono adottare le nuove regole per il controllo dei pericoli di incidenti rilevanti. Il provvedimento prevede la riformulazione della classificazione delle sostanze pericolose alla luce degli ultimi regolamenti comunitari, la possibilità di modulare il campo di applicazione della normativa in relazione all'effettiva pericolosità delle medesime, l'ampliamento delle informazioni da mettere a disposizione delle Autorità competenti e del pubblico interessato.

Per quanto riguarda la tutela della salute e della sicurezza nei luoghi di lavoro, la normativa italiana ha enfatizzato il valore di modelli organizzativi e di gestione, attribuendo a questi efficacia esimente dalla responsabilità amministrativa dell'impresa, in caso di violazioni delle disposizioni legislative riguardanti la salute e la sicurezza sul luogo di lavoro. Eni ha reso obbligatoria l'adozione di tali sistemi in tutte le sue società che gestiscono un rischio significativo HSE.

Le strategie e le azioni Eni per la salute, la sicurezza e l'ambiente sono realizzate in accordo con quanto stabilito nelle policy aziendali e declinate nella Management System Guideline (MSG) HSE. Il processo descritto nella MSG ha lo scopo di garantire una gestione operativa fondata sul principio della precauzione e che assicuri la massima efficacia nella prevenzione, gestione e controllo dei rischi in ambito HSE. La MSG descrive in modo chiaro ruoli e responsabilità dei diversi livelli organizzativi, disciplina le attività previste nei processi HSE e la loro interazione con gli altri processi aziendali e, mediante una gestione integrata, difonde metodologie e criteri comuni all'interno di Eni. L'adozione

estesa in Eni di sistemi di gestione integrati di salute, sicurezza e ambiente è rivolta ad assicurare la compliance normativa, il miglioramento continuo delle performance ambientali e l'efficacia delle azioni intraprese in termini di prevenzione e contenimento dei possibili impatti ambientali.

La pubblicazione della norma ISO 14001:2015 e della ISO 9001:2015 introduce una maggiore focalizzazione sul rischio, estendendone la gestione per i siti certificati, in maniera integrata all'ambiente, in funzione del contesto locale e di eventuali accordi volontari oltre che in materia di sostenibilità e gestione. L'impatto di tale adeguamento, migliorando la pianificazione ed i processi di controllo, che comporterà la revisione degli allegati HSE specifici, costituirà un valido strumento di miglioramento già nel triennio di adeguamento. Inoltre Eni si è dotata di un sistema di controllo dei rischi HSE basato sul monitoraggio periodico degli indicatori HSE (a cadenza trimestrale, semestrale e annuale) e su un piano strutturato di audit a copertura di tutti i siti, secondo le seguenti tipologie:

- technical audit, volti ad accertare l'esistenza presso i siti/unità operative e sedi delle unità di business di adeguati sistemi di gestione, della loro corretta applicazione e coerenza con le normative e gli standard adottati dalla Società;
- certificazioni dei sistemi di gestione (con verifiche annuali effettuate da un ente certificatore);
- verifiche di conformità alle normative vigenti in materia HSE;
- audit finalizzati alla verifica della sicurezza di processo (downstream) o dell'efficacia delle barriere preventive e mitigative dei rischi di processo (upstream);
- audit per tematiche/attività/processi specifici (es. audit a seguito di segnalazioni, infortuni o incidenti).

Eni pone particolare enfasi sulla sicurezza di processo e sull'asset integrity, anche attraverso incontri di sensibilizzazione del middle management e la diffusione capillare di strumenti di verifica dedicati. La nuova norma ISO 14001:2015 pone l'accento sull'importanza della segnalazione continua, nell'ambito della attività quotidiana, di eventuali rilievi per rafforzare le performance del sistema ed identificare rischi emergenti nell'ottica della prevenzione.

Le eventuali emergenze operative che possono avere impatto su asset, persone e ambiente sono gestite dalle unità di business a livello di sito, con una propria organizzazione che predispone, per ciascun possibile scenario, un piano di risposta per limitare i danni in cui sono definiti ruoli e risorse deputate all'attuazione. È emblematica l'azione di Eni in Nigeria, in cui, a fronte del permanere dei fenomeni di sabotaggio sugli oleodotti, oltre ad aumentare la sorveglianza diretta sono in corso progetti di ricerca quali l'"Anti-intrusion innovative technologies deployment" volti a sviluppare nuove tecnologie per contrastare e ridurre il fenomeno "oil theft". Altrettanto tristemente emblematico è l'aumento, in Italia, di effrazioni sulla rete downstream, a partire dall'autunno 2014, in tal senso sono stati sperimentati positivamente, anche in Italia, sistemi di monitoraggio in remoto delle condotte per aumentare l'accuratezza della localizzazione degli spill e, di conseguenza, per favorire la tempestività e la qualità sito specifica degli interventi di contenimento (Progetto "Sistema di supporto alla gestione emergenze per spill da effrazioni") e di riparazione. In caso di emergenze di maggiore rilievo i siti di Eni sono coadiuvati dall'Unità di Crisi Corporate che supporta i settori di bu-

ness e Società nella gestione dell'evento, attraverso un team specialistico che ha il compito di coordinare l'apporto di risorse, mezzi e attrezzature interne ed esterne a Eni.

In aggiunta al sistema di gestione, monitoraggio e risposta ai rischi di natura HSE, Eni ha attivato coperture assicurative tramite la partecipazione alla mutua Oil Insurance Limited e altri partner assicurativi per limitare i possibili effetti economici derivanti dai danni provocati a terzi, alle proprietà industriali e all'ambiente in caso di incidente. L'ammontare coperto varia in base alla tipologia dell'evento e comunque rappresenta una quota significativa della capacità messa a disposizione dal mercato di riferimento. In particolare, gli sversamenti di petrolio o altri danni all'ambiente sono coperti in base alle polizze stipulate per oneri per bonifiche, danni a terzi e contenimento del danno fino a un massimo di \$1,1 miliardi per incidenti offshore e \$1,5 miliardi per l'onshore (le raffinerie). A queste si aggiungono polizze assicurative che coprono le responsabilità del proprietario, dell'operatore e del noleggiatore di mezzi navali in base ai seguenti massimali: \$1 miliardo per le responsabilità connesse alla flotta di proprietà della LNG Shipping e delle FPSO utilizzate dal settore Exploration & Production nello sviluppo di giacimenti offshore; \$500 milioni nel caso di noleggio di time charter.

A seguito dell'incidente di Macondo verificatosi nel 2010 nel Golfo del Messico, il Governo statunitense e i Governi di altri Paesi hanno adottato regolamentazioni più stringenti in tema di attività di ricerca ed estrazione di idrocarburi. Gli Stati Uniti hanno avviato un Sistema di Gestione Ambientale (SEMS) obbligatorio per tutti i gestori; l'industria ha istituito il Centro per la sicurezza in mare aperto a Houston per sostenere la verifica delle pratiche di SEMS. Al fine di garantire la massima sicurezza delle proprie operazioni nel Golfo, Eni ha aderito al consorzio guidato dalla società Helix che ha partecipato alle operazioni di contenimento del pozzo Macondo. Il sistema denominato Helix Fast Response System (HFRS) effettua le operazioni di contenimento sottomarino dei pozzi in eruzione, l'evacuazione in superficie degli idrocarburi e il loro stivaggio e trasporto alla costa.

La risposta internazionale delle oil company a Macondo ha compreso anche l'avvio di alcuni Joint Industry Project (JIP) in ambito di oil spill response. Eni partecipa attivamente ai JIP promossi da OGP e IPIECA e in collaborazione con altre oil companies. Eni sta inoltre sviluppando tecnologie proprietarie volte sia a ridurre il rischio di incidenti sia ad accelerare il recupero di eventuale olio sversato a mare; ad esempio il progetto di ricerca CUBE (Containment of Underwater Blow Out Events) provvederà a validare e industrializzare un dispositivo per separare gas e olio dall'acqua in prossimità della testa pozzo sottomarina così come il progetto Blow Stop sviluppa una tecnologia innovativa per bloccare al fondo la fuoriuscita di fluidi di giacimento.

A livello europeo è stata emessa il 12 giugno 2013 la direttiva 2013/30/EU sulla sicurezza delle operazioni Oil & Gas offshore avente lo scopo di sostituire le esistenti legislazioni nazionali e uniformare l'approccio legislativo a livello europeo. Le nuove disposizioni riguardano le installazioni offshore fisse e mobili, produttive o di perforazione, future ed esistenti. La concessione del titolo minerario è subordinata alla valutazione della capacità tecnica e finanziaria dell'operatore di far fronte a incidenti significativi e alle responsabilità legali che ne derivano. L'operatore deve elaborare un Rapporto sui Rischi Significativi per ogni fase

rilevante del ciclo di vita dell'asset. È stabilita a livello di Autorità nazionali la separazione delle funzioni aventi competenza su sicurezza e ambiente (Autorità Competente) dalle funzioni che si occupano di sviluppo economico delle risorse naturali e di assegnazione dei titoli minerari. È stabilita la partecipazione pubblica in sede di rilascio delle autorizzazioni delle attività esplorative e l'informazione pubblica per le attività successive.

Eni, in consorzio con le principali major, ha attivato un agreement con Wild Well Control, per l'utilizzo del "Global Subsea Well Containment Equipment" e con Oil Spill Response (OSRL) per lo stoccaggio di 5.000 mc di materiale antinquinamento. L'attrezzatura è in grado di essere trasportata via aerea in tutte le regioni ove Eni ha operazioni deep water. Eni ha inoltre definito specifiche procedure per l'identificazione, gestione e controllo di pozzi critici (HP/HT e deep water).

Inoltre Eni, in virtù del Memorandum of Understanding, siglato ad agosto 2012 con il Regional Marine Pollution Emergency Response Centre for the Mediterranean Sea (REMPEC) e il Department of Merchant Shipping of Cyprus (DMS), sta contribuendo al progetto "Mediterranean Decision Support System for Marine Safety" (MEDESS-4MS) dedicato al rafforzamento della sicurezza marittima tramite la mitigazione del rischio e degli impatti associati agli oil spill nell'area del Mediterraneo.

## Rischi e incertezze associati con il quadro competitivo del settore europeo del gas

Le prospettive del settore europeo del gas rimangono sfavorevoli a causa della perdurante debolezza della domanda e dell'eccesso di offerta, in un quadro macroeconomico di crescita insufficiente. L'andamento della domanda riflette in particolare la crisi del settore termoelettrico, penalizzato sia dalla scarsa dinamicità dell'attività produttiva sia dalla competizione da parte delle energie rinnovabili e del carbone, feedstock più economico del gas.

Nel 2015 i consumi di gas hanno registrato una ripresa su base normalizzata del 2,8% (9% includendo l'effetto climatico che riflette le temperature eccezionalmente miti del 2014) dovuta a una moderata crescita economica a fattori contingenti, quali l'importante produzione idroelettrica del 2014. Guardando al futuro, il management non prevede alcun apprezzabile miglioramento dei fondamentali che rimangono su livelli depressi e proietta un profilo di crescita della domanda sostanzialmente piatto in Italia e in Europa con volumi target al 2019 pari rispettivamente a circa 70 e 460 miliardi di metri cubi, con tassi d'incremento medi inferiori all'1%. L'offerta è prevista abbondante per effetto dell'entrata in esercizio di numerosi progetti GNL nell'area del Pacifico/Australia e negli Stati Uniti dove le enormi disponibilità di shale gas saranno valorizzate attraverso la riconversione di terminali di rigassificazione inattivi in impianti per l'export di GNL.

Considerato il difficile scenario competitivo del settore gas, il management ha periodicamente rinegoziato il prezzo e le condizioni di prelievo dei contratti di approvvigionamento long-term con clausole di take-or-pay (v. paragrafo successivo sui rischi dei contratti di take-or-pay) per preservare la redditività del business. Per effetto del round di rinegoiazioni finalizzate tra il 2013 e 2015, il portafoglio di approvvigio-

namento Eni è attualmente indicizzato per circa il 70% alle quotazioni hub in luogo delle precedenti formule oil-linked, riducendo proporzionalmente il rischio commodity derivante dal diverso mix di indicizzazione tra prezzi di vendita hub-related e i costi d'acquisto.

Il management prevede che nel prossimo quadriennio il debole andamento della domanda a causa delle incertezze macroeconomiche e della crisi del termoelettrico, il permanere di offerta abbondante e la forte pressione competitiva con la conseguente erosione dei prezzi di vendita e dei margini unitari costituiranno fattori di rischio per la performance dell'attività Mercato di Eni, con impatti negativi attesi sui risultati operativi e sui cash flow futuri del business, anche in considerazione delle rigidità imposte dai vincoli minimi di prelievo dei contratti long-term con clausole di take-or-pay.

In particolare i risultati del business wholesale sono esposti alla volatilità del differenziale tra quotazioni spot presso gli hub europei, alle quali è indicizzato la maggior parte del gas approvvigionato, e il prezzo spot all'hub virtuale italiano (PSV) principale riferimento dei prezzi di vendita Eni. In tale scenario il management continuerà nella strategia di rinegoziare i contratti di approvvigionamento long-term con l'obiettivo di allineare costantemente il costo del gas alle condizioni di mercato e di ridurre i vincoli di prelievo, in forza della previsione statutaria che consente alle parti di rivedere periodicamente i termini essenziali del contratto per incorporare l'evoluzione del quadro competitivo.

L'esito delle rinegoiazioni in corso è incerto in relazione sia all'entità dei benefici economici, sia al timing di rilevazione a conto economico. Inoltre, in caso di mancato accordo tra le parti, i contratti di norma prevedono la possibilità di ciascuna controparte di ricorrere all'arbitrato per la definizione delle controversie commerciali; questo rende maggiormente incerto l'esito delle stesse.

Analoghe considerazioni valgono per i contratti di vendita con riferimento ai quali sono in corso o si prevedono rinegoiazioni per allineare il prezzo di vendita e le altre condizioni di fornitura al mercato.

L'andamento del costo oil-linked del gas nei mercati dove è ancora prevalente tale tipo di indicizzazione (ad es. Far East) tenderà a ridurre la redditività delle vendite internazionali di GNL a causa della riduzione dei margini d'arbitraggio.

### I trend negativi in atto nel quadro competitivo del settore gas rappresentano un fattore di rischio nell'adempimento degli obblighi previsti dai contratti di acquisto take-or-pay

Per assicurarsi un'adeguata disponibilità di gas nel medio/lungo termine a sostegno dei programmi di vendita, contribuendo alla sicurezza di approvvigionamento del mercato europeo in generale e di quello italiano in particolare, Eni ha stipulato contratti di acquisto di lungo termine con i principali Paesi produttori che riforniscono il sistema europeo. Tali contratti con termine residuo medio di circa 12 anni prevedono la clausola di take-or-pay in base alla quale l'acquirente è obbligato a pagare al prezzo contrattuale, o a una frazione di questo, la quantità minima di gas prevista dal contratto, anche se non ritirata, avendo la facoltà di prelevare negli anni contrattuali successivi il gas pagato ma non ritirato per un prezzo che tiene conto della frazione di prezzo contrattuale già corrisposto. Considerazioni analoghe valgono per gli impegni contrattuali ship-or-

pay. Il meccanismo degli anticipi contrattuali espone l'impresa sia a un rischio prezzo (e conseguentemente anche a un'opportunità), tenuto conto che una porzione importante di questo si forma nell'anno di mancato prelievo, sia a un rischio volume, nel caso di impossibilità a recuperare i volumi pre-pagati in funzione dell'andamento della domanda. Inoltre, alla luce del trend ribassista dei prezzi delle commodity, Eni è esposta al rischio che il gas prepagato all'atto dell'utilizzo e del rigiro a conto economico possa avere un costo d'iscrizione superiore al costo medio corrente del portafoglio di approvvigionamento di Eni.

Il management ritiene che gli attuali trend di mercato di perdurante debolezza della domanda e di offerta abbondante, forte pressione competitiva e i possibili cambiamenti nella regolamentazione del settore costituiscano fattori di rischio potenziale per l'adempimento delle obbligazioni di prelievo minimo stabilite dai contratti di approvvigionamento take-or-pay. Nel medio termine questo rischio sarà mitigato dalla riduzione degli impegni contrattuali d'acquisto dovuto alla scadenza di alcuni contratti.

In tale scenario, il management è impegnato nella rinegoziazione dei contratti di approvvigionamento long-term e in azioni di ottimizzazione del portafoglio, quali leve per gestire il rischio take-or-pay e l'associato rischio finanziario.

Grazie agli esiti del più recente round negoziale e delle azioni eseguite, Eni è stata in grado di recuperare una parte significativa dei volumi di gas prepagati nel corso del downturn del settore gas a causa dell'obbligo take-or-pay, riducendo l'ammontare del deferred cost iscritto all'attivo patrimoniale da un massimo di €2,4 miliardi a fine 2012 a €0,4 miliardi alla data del bilancio 2015. Il management ritiene che i volumi di gas prepagati residui a fine 2015 saranno quasi completamente ritirati entro l'orizzonte di piano nel rispetto dei termini contrattuali con il conseguente recupero dell'anticipo corrisposto.

#### **Rischi connessi con la regolamentazione del settore del gas in Italia**

L'Autorità per l'Energia Elettrica il Gas e il Sistema Idrico (AEEGSI), in virtù della Legge istitutiva n. 481/95, svolge funzione di monitoraggio dei livelli dei prezzi del gas naturale e definisce le condizioni economiche di fornitura del gas ai clienti che hanno diritto al servizio di tutela. Le decisioni dell'AEEGSI in tale materia possono limitare la capacità degli operatori del gas di trasferire gli incrementi del costo della materia prima nel prezzo finale. I clienti che hanno attualmente diritto al servizio di tutela sono i clienti finali domestici e i condomini a uso domestico con consumi inferiori a 200 mila metri cubi/anno.

Nel 2013 l'Autorità ha riformato la struttura delle tariffe gas ai clienti tutelati del segmento civile con il passaggio all'indicizzazione hub della componente a copertura del costo della materia prima – quotazioni forward rilevate presso l'hub olandese TTF – in luogo della precedente prevalentemente oil-linked, in un contesto di mercato che vedeva quotazioni hub del gas significativamente inferiori rispetto a quelle dei contratti long-term indicizzati all'olio. In tale ambito, l'Autorità introduce, con la delibera 447/2013/R/GAS, fra gli strumenti compensativi per gli operatori titolari di contratti di lungo termine, un meccanismo facoltativo "per la promozione della rinegoziazione dei contratti di approvvigionamento di lungo termine".

Tale meccanismo di compensazione, imperniato sul cosiddetto

APR (ammontare pro rinegoziazione), ha il duplice obiettivo da un lato di assicurare a tali operatori titolari di contratti di approvvigionamento long-term (tipicamente oil-linked) una graduale transizione al nuovo regime dei prezzi, compensando parte dei maggiori costi di approvvigionamento long-term non più recuperabili attraverso la tariffa, dall'altro di garantire i clienti tutelati nel caso di inversione di tendenza tra i prezzi spot del gas e le formule long-term nei tre anni successivi alla riforma. Il periodo di riferimento del Meccanismo APR è costituito dai tre anni termici 2014/2016.

L'importo iniziale della compensazione è stato definito dall'Autorità nel 2013 per ciascun operatore sulla base della documentazione presentata, considerando il differenziale tra il costo medio efficiente teorico dei contratti di lungo periodo (cd. Ptop) e il prezzo espresso dal mercato hub (riferimento TTF).

La curva di costo elaborata dall'Autorità, con riferimento all'anno termico 2013, restituiva una dinamica del costo di approvvigionamento, al variare del prezzo del greggio, molto simile a quella del portafoglio di Eni. Sulla base di tali evidenze, l'Autorità ha determinato (con riferimento ai volumi Eni ed ad una lettura forward delle formule di prezzo) una compensazione totale massima per il triennio di vigenza del meccanismo pari a +€160 milioni. La delibera prevede una regolazione finanziaria del corrispettivo con una proporzione, sui tre anni termici di riferimento, pari a 40/40/20%.

Il meccanismo prevede un processo di aggiornamento dell'APR nel triennio volto a confermare il valore inizialmente previsto, ovvero, in caso di inversione tra prezzo di approvvigionamento oil-linked e prezzo spot, a determinare una restituzione ai clienti finali fino a 3 volte l'importo inizialmente definito: circa €480 milioni.

A dicembre 2014 l'AEEGSI ha aggiornato l'indice di costo efficiente di approvvigionamento (Ptop2014) che applicato allo scenario 2014 con il Brent a circa 100 dollari/barile ha consentito di confermare la prima tranche del corrispettivo iniziale pari per Eni a circa €64 milioni rilevati nel bilancio 2014 (40% del valore della compensazione massima iniziale). Nel novembre 2015 con la delibera 556/2015/R/GAS, l'Autorità ha aggiornato l'indice di costo per il 2015 (Ptop2015) che ha portato a confermare l'ammontare stabilito della compensazione pari a €160 milioni, rilevato nel bilancio 2015 nella misura del 40% per ulteriori €64 milioni.

Considerato lo scenario corrente e le odierne quotazioni petrolifere depresse rimane il rischio nell'ultimo esercizio termico di applicazione del meccanismo di possibili ricadute sull'aggiornamento finale dell'indice Ptop.

Per questo motivo, quando a novembre 2016 l'Autorità procederà al terzo ed ultimo aggiornamento dell'indice Ptop per l'anno termico 2016, potrebbero verificarsi diversi scenari sulla base della interpretazione della delibera, con esito teorico finale compreso tra i due estremi per Eni: (i) conferma dell'ammontare della compensazione iniziale pari per Eni a €160 milioni (da rilevare nel bilancio 2016 in misura pari al residuo 20% per ulteriori €32 milioni); (ii) onere – nel triennio – fino all'importo massimo di €480 milioni, ai quali sarebbe da aggiungere la restituzione dei proventi contabilizzati nel 2014 e nel 2015 pari a circa €128 milioni. Quest'ultima ipotesi è remota.

In considerazione degli scenari futuri delle quotazioni petrolifere e dei prezzi degli hub e della circostanza che in fase di prima



applicazione attraverso la delibera 549/2014 l'AEEGSI non ha fornito elementi sufficienti ai fini delle modalità di aggiornamento della compensazione complessiva stabilita all'inizio del programma, Eni ha prudenzialmente impugnato la delibera 549/2014 eccependo l'incongruenza dei potenziali risultati e i connessi profili di legittimità.

## Coinvolgimento in procedimenti legali e indagini anticorruzione

Eni è parte in procedimenti civili e amministrativi e in azioni legali collegati al normale svolgimento delle sue attività. Oltre al fondo rischi per contenziosi stanziato in bilancio, è possibile che in futuro Eni possa sostenere altre passività, anche significative, in aggiunta agli ammontari già stanziati in bilancio per contenziosi legali a causa di: (i) incertezza rispetto all'esito finale di ciascun procedimento; (ii) il verificarsi di ulteriori sviluppi che il management potrebbe non aver preso in considerazione al momento della valutazione del probabile esito del contenzioso sulla cui base fu fatto l'accantonamento al fondo rischi nel più recente reporting period; (iii) l'emergere di nuove evidenze e informazioni; e (iv) inaccuratezza delle stime dovuta al fatto che la stima degli accantonamenti in queste materie è frutto di un processo complesso che comporta giudizi soggettivi da parte del management.

Alcuni procedimenti legali in cui Eni o le sue controllate sono coinvolte riguardano la presunta violazione di leggi e regolamenti anticorruzione nonché violazioni del Codice Etico. Violazioni del Codice Etico e di leggi e regolamenti, incluse le norme in materia di anticorruzione, da parte di Eni, dei suoi partner commerciali, agenti o altri soggetti che agiscono in suo nome o per suo conto, possono esporre Eni e i suoi dipendenti al rischio di sanzioni penali e civili e potrebbero danneggiare la reputazione della Società e il valore per gli azionisti.

## Gestione del rischio di cyber attack

Eni ha sviluppato piani di contingency al fine di continuare o ripristinare le operations in caso di interruzione, incidente o cyber attack ai sistemi informativi. L'impossibilità nel ripristinare o rimpiazzare capacità ad un determinato livello entro un arco temporale predefinito potrebbe prolungare l'impatto di eventuali interruzioni e inficiare in maniera rilevante sui business e sulle operations. Eni dispone di piani di gestione delle emergenze e della capacità di gestione delle emergenze a qualsiasi livello nell'ambito dello svolgimento delle proprie operations. In caso di non intervento o di intervento inappropriato da parte di Eni a fronte di crisi interne ed esterne, il business Eni e le proprie operations potrebbero essere severamente interrotte.

## Evoluzione prevedibile della gestione

Il quadro macroeconomico globale per il 2016 evidenzia rischi e incertezze a causa del rallentamento dell'attività produttiva in Cina, nell'Eurozona e nei Paesi esportatori di commodity. Il prezzo del petrolio dopo aver toccato i valori minimi degli ultimi tredici anni sotto i 30 \$/barile è previsto proseguire in un trend debole a causa degli squilibri strutturali del mercato gravato dalla sovrapproduzione e dalle incertezze sulle prospettive di crescita a medio lungo termine della domanda energetica. Sulla base di questo quadro macroeconomico la direzione aziendale ha rivisto al ribasso per tutti gli anni di piano il riferimento Brent utilizzato per la redazione del piano strategico 2016-2019: in particolare il riferimento Brent di lungo termine è stato ridotto a \$65 rispetto ai \$90 utilizzati per la redazione del piano precedente. Al fine di contrastare la penalizzazione del risultato operativo e del flusso di cassa atteso in E&P, il management ha pianificato misure incisive di ottimizzazione degli investimenti e contenimento dei costi operativi facendo leva sulla pressione deflazionistica indotta dal calo del prezzo della commodity. Nel settore Gas & Power il quadro competitivo si conferma sfidante a causa della debolezza della domanda energetica europea e dell'eccesso d'offerta. Il management intende proseguire la strategia di rinegoziazione dei contratti long-term per allineare le condizioni di fornitura all'evoluzione del mercato nonché massimizzare la redditività nei segmenti high-value (GNL, gas retail e trading). Nel settore Refining & Marketing lo scenario del margine di raffinazione è previsto in flessione rispetto al 2015, pur attestandosi su un livello remunerativo. In tale contesto le azioni di business si focalizzeranno sulla ottimizzazione dei processi e dei costi di raffinazione e sull'incremento della redditività delle attività di marketing.

Di seguito le previsioni del management per il 2016 su produzioni e vendite:

- **produzione di idrocarburi:** la produzione d'idrocarburi è prevista stabile sul livello medio 2015 per effetto degli avvii di nuovi giacimenti, in particolare in Norvegia, Egitto, Angola, Kazakhstan e Stati Uniti, e dei ramp-up degli avvii 2015 che assorbiranno i declini delle produzioni mature;
  - **vendite di gas:** in un contesto di crescita debole della domanda e di forte pressione competitiva, le vendite di gas sono previste in flessione in linea con la prevista riduzione degli impegni contrattuali in acquisto. Il management intende mantenere le quote di mercato nei segmenti "large" e "retail" incrementando il valore della base clienti facendo leva sullo sviluppo di offerte commerciali innovative, sui servizi integrati e sull'ottimizzazione dei processi commerciali e operativi;
  - **lavorazioni in conto proprio:** le lavorazioni sono previste in linea con il 2015 escludendo l'effetto della cessione della quota di capacità nella raffineria CRC in Repubblica Ceca completata il 30 aprile 2015;
  - **vendite di prodotti petroliferi rete in Italia e Resto d'Europa:** in un contesto di debole crescita della domanda e forte pressione competitiva, Eni intende mantenere i volumi e la quota di mercato Italia incrementando il valore della base clienti facendo leva sulla differenziazione dell'offerta, l'innovazione di prodotti e dei servizi e l'efficienza nella logistica e nell'attività commerciale.
- Nel 2016 il management ha pianificato iniziative di riconfigurazione e riprogrammazione dei progetti d'investimento, selezione dei temi esplorativi e rinegoziazione dei contratti per la fornitura di beni d'investimento con conseguente riduzione attesa dello spending (-20% circa) a parità di cambio vs. 2015 in risposta al trend ribassista del prezzo del petrolio; tali azioni avranno un impatto nel complesso limitato sui piani di crescita delle produzioni a breve e medio termine. Il management prevede che allo scenario di 50 \$/barile gli investimenti tecnici saranno finanziati al 100% con il flusso di cassa operativo. I costi operativi per boe sono previsti in riduzione dell'11% rispetto al 2015.
- Leverage al di sotto del limite dello 0,30 grazie al closing dell'operazione Saipem e agli effetti dell'ottimizzazione della gestione industriale e della gestione di portafoglio che consentiranno di attenuare l'impatto negativo atteso dello scenario.



### **Adesione al Codice italiano pagamenti responsabili**

In linea con la policy di trasparenza e correttezza nella gestione dei propri fornitori, Eni SpA ha aderito al Codice italiano pagamenti responsabili che Assolombarda ha istituito nel 2014. Nel 2015 i tempi medi di pagamenti dei fornitori, secondo le previsioni contrattuali, si sono attestati mediamente a 62 giorni.

### **Art. 36 del Regolamento Mercati Consob (adottato con Delibera Consob n. 16191/2007 e successive modifiche): condizioni per la quotazione in borsa di società controllanti società costituite e regolate dalla legge di Stati non appartenenti all'Unione Europea**

In relazione alle prescrizioni regolamentari in tema di condizioni per la quotazione di società controllanti società costituite e regolate secondo leggi di Stati non appartenenti all'Unione Europea e di significativa rilevanza ai fini del bilancio consolidato, si segnala che:

- alla data del 31 dicembre 2015 le prescrizioni regolamentari dell'art. 36 del Regolamento Mercati si applicano alle

società controllate: Burren Energy (Bermuda) Ltd, Eni Congo SA, Eni Norge AS, Eni Petroleum Co Inc, NAOC – Nigerian Agip Oil Co Ltd, Nigerian Agip Exploration Ltd, Burren Energy (Congo) Ltd, Eni Finance USA Inc, Eni Trading & Shipping Inc ed Eni Canada Holding;

- sono state adottate le procedure adeguate che assicurano la completa compliance alla predetta normativa.

### **Sedi secondarie**

In ottemperanza a quanto disposto dall'art. 2428, quarto comma del Codice Civile, si attesta che Eni SpA ha le seguenti sedi secondarie:

San Donato Milanese (MI) - Via Emilia, 1;

San Donato Milanese (MI) - Piazza Vanoni, 1.

### **Fatti di rilievo avvenuti dopo la chiusura dell'esercizio**

I fatti di rilievo avvenuti dopo la chiusura dell'esercizio sono indicati nel commento all'andamento operativo dei settori di attività.

# Performance integrate

## Criteria di reporting

Il sistema di reporting di Eni è strutturato con una logica multicanale che prevede differenti livelli di approfondimento e differenti modalità comunicative per raggiungere in modo efficace, puntuale e immediato tutti gli stakeholder con i quali Eni si interfaccia.

Proseguendo il suo impegno nella rendicontazione integrata, in continuità con lo scorso anno Eni ha inserito all'interno della Relazione Finanziaria Annuale 2015 un prospetto di indicatori di performance integrata: per ogni obiettivo strategico sono stati valorizzati gli indicatori più significativi di ciascun capitale impiegato da Eni (finanziario, produttivo, intellettuale, naturale, umano, sociale e relazionale) nella realizzazione della strategia aziendale.

### Principi di reporting

Il presente prospetto è stato redatto facendo riferimento ai principi di equilibrio, comparabilità, accuratezza, tempestività, affidabilità e chiarezza (principi di rendicontazione), come definiti dal Global Reporting Initiative – GRI nelle "G4 Sustainability Reporting Guidelines".

Gli indicatori di performance, selezionati in base ai temi individuati come più significativi, sono stati raccolti su base annuale; la periodicità di rendicontazione è impostata secondo una frequenza annuale. Il processo di rilevazione delle informazioni e dei dati quantitativi è stato strutturato in modo da garantire la confrontabilità dei dati su più anni, al fine di permettere una corretta lettura delle informazioni e una completa visione a tutti gli stakeholder interessati all'evoluzione delle performance di Eni.

I dati relativi agli anni 2013 e 2014 differiscono da quelli pubblicati in precedenza sia a causa delle variazioni di perimetro descritte nel paragrafo seguente sia per effetto del consolidamento dei dati che si sono resi disponibili dopo la pubblicazione dei documenti stessi. Per lo stesso motivo, i dati relativi all'anno 2015 costituiscono la migliore stima possibile con i dati disponibili al momento della redazione del presente prospetto.

### Perimetro di reporting

Nel presente prospetto sono riportati gli indicatori di performance integrata del periodo 2013-2015. Le informazioni si riferiscono a Eni SpA e alle società consolidate. Il perimetro di consolidamento interno coincide con quello del bilancio consolidato 2015, a eccezione di alcuni dati espressamente indicati. Quest'anno i dati sono presentati per l'intero triennio al netto del contributo di Saipem, a causa della cessione del 12,503% di Saipem SpA al Fondo Strategico Italiano SpA avvenuta nel gennaio 2016, e di Versalis, per la quale al 31 dicembre 2015 è in corso di definizione un accordo con un partner industriale per la cessione di una quota di controllo. Per i dati di salute, sicurezza e ambiente il dominio di consolidamento è definito sulla base del criterio operational (controllo delle operazioni).

I dati dei dipendenti in servizio e i relativi KPI si riferiscono alle sole imprese consolidate con il metodo integrale e seguono la nuova segmental reporting di Eni. I periodi di confronto sono stati coerentemente ristabiliti.

## Valorizzazione e aumento delle risorse esplorative e crescita della generazione di cassa nell'upstream

		2013	2014	2015	
Capitale finanziario	Investimenti tecnici	(€ milioni)	10.475	10.524	10.234
	Opex per boe	(\$/boe)	8,3	8,4	7,2
	Cash flow per boe	(\$/boe)	31,9	30,1	20,1
Capitale produttivo	Riserve certe di idrocarburi	(milioni di boe)	6.535	6.602	6.890
	Vita utile residua delle riserve	(anni)	11,1	11,3	10,7
	Tasso di rimpiazzo organico delle riserve	(%)	105	112	148
Capitale naturale	Emissioni dirette di GHG	(milioni di tonnellate di CO <sub>2</sub> eq)	27,4	23,4	22,8
	- di cui CO <sub>2</sub> eq da flaring		9,13	5,73	5,51
	Emissioni di CO <sub>2</sub> eq/produzione lorda di idrocarburi 100% operata	(tonnellate di CO <sub>2</sub> eq/kboe)	31,8	27,5	25,0
	Volume di idrocarburi inviati a flaring di processo	(milioni di metri cubi /giorno)	9,10	4,60	4,28
	Oil spill operativi (>1 barile)	(barili)	1.728	936	1.146
	Acqua di formazione re-iniettata	(%)	55	56	56
Capitale sociale e relazionale	Interventi sul territorio derivanti da accordi, convenzioni e PSA (community investment)	(€ milioni)	53	63	71
Capitale intellettuale	Brevetti in vita	(numero)	2.370	2.016	2.088
	Domande di primo deposito brevettuale		8	15	8
Capitale umano	Dipendenti in servizio a fine periodo	(numero)	12.352	12.681	12.728
	Dipendenti all'estero		8.219	8.147	8.156
	- di cui locali		6.476	6.441	6.266
	Dipendenti donne		2.442	2.462	2.453
	Numero di assunzioni		1.324	681	387
	Indice di frequenza infortuni della forza lavoro totale	(infortuni/ore lavorate) x 1.000.000	0,23	0,23	0,13
	Investimenti e spese in sicurezza	(€ milioni)	150	100	190
	N. risorse sottoposte a valutazione del potenziale durante l'anno/N. di fabbisogni pianificati nell'anno di riferimento	(%)	79	53	66
	Dipendenti coperti da strumenti di valutazione delle performance (dirigenti, quadri e giovani laureati)		65	62	63
	Spese in formazione	(€ milioni)	44,4	29,0	17,6

## Redditività e generazione di cassa sostenibile nel settore Gas &amp; Power

		2013	2014	2015	
Capitale finanziario	Utile (perdita) operativo adjusted	(€ milioni)	(622)	168	(126)
	Riduzione costi operativi	(%)	(10)	(15)	(28)
	Investimenti tecnici	(€ milioni)	229	172	154
Capitale produttivo	Vendite gas mondo	(miliardi di metri cubi)	93,17	89,17	90,88
	Vendite di GNL		12,4	13,3	13,5
	Clienti in Italia	(milioni)	8,00	7,93	7,88
	Vendite di energia elettrica	(TWh)	35,05	33,58	34,88
Capitale naturale	Emissioni dirette di GHG	(milioni di tonnellate di CO <sub>2</sub> eq)	11,3	10,1	10,6
	Emissioni di CO <sub>2</sub> eq/kWheq (EniPower)	(gCO <sub>2</sub> eq/kWheq)	408,78	410,67	410,09
	Energia elettrica prodotta (EniPower)	(TWh)	23,14	21,04	22,34
	Emissioni di NO <sub>x</sub> /kWheq (EniPower)	(gNO <sub>2</sub> eq/kWheq)	0,16	0,15	0,14
	Emissioni di SO <sub>x</sub> /kWheq (EniPower)	(gSO <sub>2</sub> eq/kWheq)	0,017	0,001	0,001
	Prelievi idrici / kWheq prodotto(EniPower)	(metri cubi/kWheq)	0,017	0,017	0,015
Capitale sociale e relazionale	Grado soddisfazione clienti	(scala da 0 a 100)	80,0	81,4	85,6
Capitale intellettuale	Brevetti in vita	(numero)	56	43	7
Capitale umano	Dipendenti in servizio a fine periodo	(numero)	4.791	4.469	4.388
	Dipendenti all'estero		2.550	2.437	2.402
	Dipendenti donne		1.537	1.411	1.363
	Numero di assunzioni		226	116	131
	Indice di frequenza infortuni della forza lavoro totale	(infortuni/ore lavorate) x 1.000.000	1,32	0,46	0,49
	Investimenti e spese in sicurezza	(€ milioni)	9	7	7
	Dipendenti coperti da strumenti di valutazione delle performance (dirigenti, quadri e giovani laureati)	(%)	63	72	69
	Ore di formazione	(numero)	147.011	92.701	98.579
	Spese in formazione	(€ milioni)	1,9	1,2	1,9

## Performance integrate

Risultato operativo e free cash flow stabilmente positivi nel settore Refining & Marketing					
		2013	2014	2015	
Capitale finanziario	Utile (perdita) operativo adjusted	(€ milioni)	(472)	(65)	387
	Margine di break-even della raffinazione	(\$/bl)		6	5
	Investimenti tecnici nella raffinazione	(€ milioni)	462	362	282
Capitale produttivo	Stazioni di servizio Rete Europa a fine periodo	(numero)	6.386	6.220	5.846
	Capacità bilanciata di raffinazione	(migliaia di barili/giorno)	787	617	548
	Tasso di utilizzo medio degli impianti	(%)	66	78	95
Capitale naturale	Emissioni dirette di GHG	(milioni di tonnellate di CO <sub>2</sub> eq)	5,2	5,3	5,1
	Emissioni di GHG/lavorazioni di greggio e semilavorati <sup>(a)</sup>	(tonnellate CO <sub>2</sub> eq/kt)	252,08	286,92	237,39
	Emissioni di SOx/lavorazioni di greggio e semilavorati <sup>(a)</sup>	(tonnellate SO <sub>2</sub> eq/kt)	0,53	0,32	0,29
	Emissioni di SOx	(migliaia di tonnellate SO <sub>2</sub> eq)	10,80	5,70	5,97
Capitale sociale e relazionale	Indice soddisfazione clienti	(scala likert)	8,1	8,2	8,3
	Clients coinvolti nell'indagine di soddisfazione	(numero)	29.863	24.081	23.628
Capitale intellettuale	Brevetti in vita	(numero)	839	662	648
	Domande di primo deposito brevettuale		6	16	4
Capitale umano	Dipendenti in servizio a fine periodo	(numero)	6.469	5.823	5.234
	Dipendenti donne		1.176	1.045	911
	Indice di frequenza infortuni della forza lavoro totale	(infortuni/ore lavorate) x 1.000.000	1,05	0,89	0,80
	Investimenti e spese in sicurezza	(€ milioni)	43	31	27
	Dipendenti coperti da strumenti di valutazione delle performance (dirigenti, quadri e giovani laureati)	(%)	48	40	51
	Ore di formazione	(numero)	244.279	163.321	157.321
	Spese in formazione	(€ milioni)	3,3	2,5	1,9

Focus sull'efficienza					
		2013	2014	2015	
Capitale finanziario	Investimenti tecnici	(€ milioni)	11.584	11.264	10.775
	Variazione del capitale di esercizio		121	2.148	4.450
	Acquisti, prestazioni di servizi e costi diversi		78.108	74.067	53.983
Capitale naturale	Consumo netto di fonti primarie (totale)	(tep)	11.675.939	10.606.496	10.910.143
	- di cui: Gas naturale		9.809.086	9.107.522	9.245.994
	- di cui: Prodotti petroliferi		1.767.269	1.423.944	1.572.924
	- di cui: Altri combustibili		99.583	75.030	91.225
	Consumi energetici da attività produttive/produzione lorda di idrocarburi 100% operata (E&P)	(GJ/tep)	1,54	1,67	1,62
	Energy Intensity Index (R&M)	(%)	76,0	77,8	79,9
Capitale umano	Prelievi idrici (totale)	(milioni di metri cubi)	1.193	1.037	872
	Giorni di assenza per infortunio sul lavoro - Forza lavoro (totale)	(numero)	4.418	3.988	2.312
	Contenziosi dipendenti (totali)		869	864	959
	Rapporto prevenzione/controversie dei contenziosi dipendenti (totale)		326/869	370/864	470/959

(a) L'indicatore è riferito alle lavorazioni delle sole raffinerie tradizionali.

Altre performance rilevanti		2013	2014	2015
Governance	Membri del CdA (numero)	9	9	9
	- esecutivi	1	1	1
	- non esecutivi	8	8	8
	- indipendenti <sup>(a)</sup>	7	7	7
	- non indipendenti	2	2	2
	- membri di minoranze	3	3	3
	Presenza donne negli organi di amministrazione delle società del Gruppo Eni (%)	17	26	27
Presenza donne negli organi di controllo delle società del Gruppo Eni	29	35	34	
Capitale umano	Dipendenti in servizio a fine periodo (numero)	29.176	28.597	28.246
	- uomini	21.672	21.227	20.992
	- donne	7.504	7.370	7.254
	Dipendenti all'estero locali per categoria professionale	10.510	10.442	9.975
	- di cui dirigenti	97	83	71
	- di cui quadri	1.849	1.883	1.869
	- di cui impiegati	6.150	6.181	5.902
	- di cui operai	2.414	2.295	2.133
	Donne in posizioni manageriali (dirigenti e quadri) (%)	23,5	23,8	24,2
	Indice di frequenza infortuni della forza lavoro totale (infortuni/ore lavorate) x 1.000.000	0,43	0,33	0,19
	Indice di frequenza infortuni dipendenti (infortuni/ore lavorate) x 1.000.000	0,28	0,29	0,21
	Indice di frequenza infortuni contrattisti (infortuni/ore lavorate) x 1.000.000	0,49	0,35	0,18
	Fatality index della forza lavoro totale (infortuni mortali/ore lavorate) x 100.000.000	0,00	1,08	0,39
	Indice di frequenza infortuni totali registrabili dipendenti (infortuni registrabili/ore lavorate) x 1.000.000	0,41	0,35	0,34
	Indice di frequenza infortuni totali registrabili contrattisti (infortuni registrabili/ore lavorate) x 1.000.000	0,90	0,75	0,43
Indice di frequenza infortuni totali registrabili forza lavoro (infortuni registrabili/ore lavorate) x 1.000.000	0,75	0,62	0,40	
Investimenti e spese in sicurezza (€ milioni)	205	143	239	
Ore di formazione (migliaia di ore)	1.493	1.032	915	
Spese in formazione (€ milioni)	54,63	37,15	27,51	
Capitale sociale e relazionale	Spese per il territorio (€ milioni)	100	96	97
	Fornitori utilizzati (numero)	13.573	11.342	9.268
	Procurato totale (€ milioni)	19.043	22.955	19.514
	Fornitori sottoposti a procedure di qualifica incluso screening sui Diritti Umani (totale) (numero)	2.434	3.846	2.806
	Audit SA8000 effettuati (totale)	23	20	16 <sup>(b)</sup>
	Personale security Eni formato sui Diritti Umani	235	143	61
	Contratti di security contenenti clausole sui Diritti Umani (%)	83	95	85
Capitale intellettuale	Spese in R&S <sup>(c)</sup> (€ milioni)	142	134	139
	Domande di primo deposito brevettuale (numero)	35	50	22
	- di cui depositi sulle fonti rinnovabili	21	17	11
	Brevetti in vita	3.644	3.056	3.162
Capitale naturale	Emissioni dirette di GHG (totali) (milioni di tonnellata di CO <sub>2</sub> eq)	43,9	38,9	38,5
	Emissioni di NO <sub>x</sub> (tonnellate di NO <sub>2</sub> eq)	74.657	62.238	66.523
	Emissioni di SO <sub>x</sub> (tonnellate di SO <sub>2</sub> eq)	22.062	19.124	10.501
	Emissioni di NMVOC (Non Methan Volatile Organic Compounds) (tonnellate)	39.060	22.664	17.227
	Emissioni di PST (Particolato Sospeso Totale)	2.103	1.578	1.763
	Numero totale di oil spill (> 1 barile) (numero)	382	362	247
	Volume totale di oil spill (> 1 barile) (barili)	7.764	15.562	16.450
	- da atti di sabotaggio	6.002	14.401	14.847
	- operativi	1.762	1.161	1.603
	Prelievi idrici totali (milioni di metri cubi)	1.193	1.037	872
	- di cui acqua di mare	1.114	968	801
	- di cui acqua dolce	61	59	58
- di cui acqua salmastra proveniente da sottosuolo o superficie	18	10	13	

(a) Ci si riferisce all'indipendenza ai sensi di legge, cui lo statuto di Eni rinvia; ai sensi del Codice di Autodisciplina sono indipendenti 6 dei 9 Amministratori in carica.

(b) Il dato include Audit SA8000 su 8 fornitori / sub-fornitori in Ecuador, Vietnam, Algeria, Ghana e 8 follow-up su Audit SA8000 svolti nel 2014 in Mozambico, Indonesia, Angola, Pakistan.

(c) Al netto dei costi generali e amministrativi.

## La trasparenza dei pagamenti effettuati ai Governi nell'esercizio dell'attività estrattiva

In materia di trasparenza dei pagamenti effettuati ai Governi nell'esercizio dell'attività estrattiva, Eni, oltre a proseguire nel suo supporto all'Extractive Industries Transparency Initiative (EITI), si è attivata per raggiungere un maggior grado di trasparenza, in anticipo rispetto a quanto previsto dal Decreto Legislativo n.139 del 18.08.2015 che recepisce le disposizioni in materia della Direttiva 2013/34/UE (direttiva Accounting) relativamente ai pagamenti effettuati a partire dal 2016 oggetto di pubblicazione nel 2017. In particolare, ritenendo che il coinvolgimento attivo dei governi sia imprescindibile per un buon uso delle risorse estrattive, l'azienda ha preso contatti con tutte le controparti nei suoi contratti upstream per segnalare il suo impegno in materia di trasparenza e per richiedere il consenso alla pubblicazione di tasse, royalty e degli altri pagamenti previsti dallo Standard dell'Extractive Industries Transparency Initiative (EITI) e dalla Direttiva Europea. Pertanto sono di seguito rap-

presentati i pagamenti ("cash basis") effettuati nell'anno 2015 agli Stati (comprese le amministrazioni locali e altre agenzie statali) per i Paesi per i quali i relativi governi/ autorità locali/controparti governative hanno comunicato il loro consenso alla pubblicazione. I dati sono estratti dalla contabilità Eni e riguardano la parent company e le società controllate consolidate.

I pagamenti relativi alle iniziative petrolifere operate da Eni, se eseguiti anche per conto dei partners, sono riportati al 100%. Non sono riportati i pagamenti eseguiti dagli operatori per conto Eni nelle iniziative petrolifere dove Eni non è operatore.

Le categorie di pagamenti sono coerenti con quelle previste dallo Standard EITI e dalle Direttive Europee. I Paesi oggetto di disclosure contribuiscono con circa il 75% alla produzione Eni 2015 (80% includendo i due ulteriori paesi aderenti all'EITI riportati in tabella).

(€ migliaia)	Anno	Entitlement riconosciuto allo Stato	Entitlement riconosciuto a società di Stato	Imposte dirette	Royalty	Bonus	Fees	Altri pagamenti e benefici rilevanti	Investimenti <sup>(*)</sup>	Ricavi delle vendite di idrocarburi equity <sup>(*)</sup>
Angola	2015		46.335	193.814	80.202		33	1.447	1.354.317	1.585.505
Australia	2015			4.390			520		14.620	91.657
Cina	2015			1.484			136		11.248	62.060
Cipro	2015							600	112.189	
Croazia	2015			4.607					2.597	36.958
Danimarca	2015									
Ecuador	2015			41.106 <sup>(a)</sup>				8.757	21.960	124.851
Gabon	2015						21	1.416	80.089	
Ghana	2015						1.388		203.428	
Indonesia	2015			27.669		39			732.705	165.603
Iraq	2015			15.843				11.647	481.312	576.265
Irlanda	2015								2.057	
Italia	2015				301.871		2.202	1.868	726.832	2.123.516
Kenia	2015						161		3.825	
Libia	2015		1.554.740	1.983.759	222.621			45.065	444.061	3.840.949
Myanmar	2015						901		5.529	
Nigeria	2015		11.277	163.789	168.537		9.681	28.664	451.078	1.559.178
Norvegia	2015			41.411			8.565		1.115.747	1.383.956
Olanda	2015			275						
Pakistan	2015			27.122	30.584		724		55.443	279.963
Portogallo	2015						523	160	3.589	
Regno Unito	2015			126.713			926		200.746	907.974
Rep. del Congo	2015	40.098	9.433	173.989	162.855		3.780		888.754	1.284.200
Russia	2015			1.439					55	
Timor Leste	2015	47.965		21.735	1.693		509		16.909	163.479
Ucraina	2015			98					13	
USA	2015			9.401	40.290		4.126		660.009	1.092.182
Vietnam	2015					451		563	16.080	
<b>DATI EITI (**)</b>										
Kazakhstan	2014			343.922				(94.344) <sup>(b)</sup>		
Mozambico	2013-2014			53.280 <sup>(c)</sup>				301.132 <sup>(d)</sup>		

(\*) Accrual basis.

(\*\*) Si riportano i dati degli ultimi rapporti EITI pubblicati con riferimento ai paesi EITI.

(a) Include il pagamento di 33.136 migliaia di US Dollari per imposte di anni precedenti oggetto di contenzioso fiscale.

(b) Principalmente rimborso per VAT pari a 23.226.728 migliaia di Tenge relativo alla società Agip Caspian Sea BV Branch.

(c) Include imposte sul personale e ritenuta d'acconto su fornitori.

(d) Pagamento all'autorità fiscale del Mozambico dell'importo di 400.000 migliaia di US Dollari relativo all'imposta sulla cessione del 28,57% delle quote di eni East Africa SpA.

### Royalty pagate negli esercizi 2013-2015 in Italia

(€ migliaia)	2013	2014	2015
<b>Royalty corrisposte<sup>(a)</sup></b>	<b>298.383</b>	<b>327.187</b>	<b>301.871</b>
- di cui allo Stato	138.302	149.454	126.172
- di cui alle Regioni	125.596	130.611	122.684
- di cui alla regione Basilicata	91.862	94.925	86.652
- di cui ai Comuni	34.486	47.123	53.015

(a) Il valore include Eni SpA (Exploration & Production), Enimed, Società Adriatica Idrocarburi e Società Ionica Gas.

Il glossario dei termini delle attività operative è consultabile sul sito internet di Eni all'indirizzo **eni.com**. Di seguito sono elencati quelli di uso più ricorrente.

## Termini finanziari

- **Dividend yield** Misura il rendimento dell'investimento azionario sulla base dei dividendi maturati, calcolato come rapporto tra i dividendi di competenza dell'esercizio e il prezzo di riferimento medio dell'azione nell'ultimo mese dell'esercizio. Generalmente le società tendono a mantenere un livello costante di dividend yield, essendo l'indicatore confrontato dagli azionisti con il rendimento di altri titoli e/o tipologie di investimento (es. obbligazioni).
- **Leverage** Misura il grado di indebitamento della società ed è calcolato come rapporto tra l'indebitamento finanziario netto e il patrimonio netto comprensivo degli interessi di terzi azionisti.
- **ROACE** Indice di rendimento del capitale investito, calcolato come rapporto tra l'utile netto prima degli interessi di terzi azionisti aumentato degli oneri finanziari netti correlati all'indebitamento finanziario netto, dedotto il relativo effetto fiscale, e il capitale investito netto medio.
- **Coverage** Misura di equilibrio finanziario, calcolato come rapporto tra utile operativo e gli oneri finanziari netti.
- **Current ratio** Indica la capacità dell'impresa di far fronte alle obbligazioni in scadenza ed è calcolato come rapporto tra le attività correnti e le passività correnti.
- **Debt coverage** Misura chiave utilizzata dalle società di rating per valutare la sostenibilità del debito. Rappresenta il rapporto tra il flusso di cassa netto da attività operativa e l'indebitamento finanziario netto, detraendo dai debiti finanziari le disponibilità liquide e gli impieghi finanziari non funzionali all'attività operativa.
- **Profit per boe** Esprime la redditività per ogni barile di petrolio e gas naturale prodotto ed è calcolato come rapporto tra il risultato delle attività Oil & Gas (definiti secondo le disposizioni del FASB Extractive Activities – Oil & Gas Topic 932) e i volumi venduti.
- **Opex per boe** Indica l'efficienza della gestione operativa nell'attività upstream di sviluppo ed è calcolato come rapporto tra i costi operativi (definiti secondo le disposizioni del FASB Extractive Activities – Oil & Gas Topic 932) e i volumi prodotti.
- **Cash flow per boe** Indica la capacità dell'impresa di generare cassa attraverso la produzione di idrocarburi, escludendo poste non monetarie. Rappresenta il rapporto tra il risultato delle attività Oil & Gas al netto di ammortamenti, svalutazioni e spese di esplorazione (definiti secondo le disposizioni del FASB Extractive Activities – Oil & Gas Topic 932), e i volumi di petrolio e gas naturale prodotti.
- **Finding & Development cost per boe** Rappresenta il costo di esplorazione e di sviluppo sostenuto per ogni boe di nuove

riserve scoperte o accertate ed è ottenuto dal rapporto tra la somma degli investimenti di esplorazione e sviluppo e dei costi di acquisto di riserve probabili e possibili e gli incrementi delle riserve certe connesse a miglioramenti di recupero, a estensioni e nuove scoperte e a revisioni di precedenti stime (definiti secondo le disposizioni del FASB Extractive Activities – Oil & Gas Topic 932).

## Attività operative

- **Barile** Unità di volume corrispondente a 159 litri. Un barile di greggio corrisponde a circa 0,137 tonnellate.
- **Boe (Barrel of Oil Equivalent)** Viene usato come unità di misura unificata di petrolio e gas naturale, quest'ultimo viene convertito da metro cubo in barile di olio equivalente utilizzando il coefficiente moltiplicatore di 0,00643.
- **Conversione** Processi di raffineria che permettono la trasformazione di frazioni pesanti in frazioni più leggere. Appartengono a tali processi il cracking, il visbreaking, il coking, la gassificazione dei residui di raffineria, ecc. Il rapporto fra la capacità di trattamento complessiva di questi impianti e quella di impianti di frazionamento primario del greggio, esprime il "grado di conversione della raffineria"; più esso è elevato, più la raffineria è flessibile ed offre maggiori prospettive di redditività.
- **Emissioni di NO<sub>x</sub> (ossidi di azoto)** Emissioni dirette totali di ossidi di azoto dovute ai processi di combustione con aria. Sono incluse le emissioni di NO<sub>x</sub> da attività di flaring, da processi di recupero dello zolfo, da rigenerazione FCC, ecc. Sono comprese le emissioni di NO ed NO<sub>2</sub>, mentre sono escluse le emissioni di N<sub>2</sub>O.
- **Emissioni di SO<sub>x</sub> (ossidi di zolfo)** Emissioni dirette totali di ossidi di zolfo, comprensive delle emissioni di SO<sub>2</sub> ed SO<sub>3</sub>. Le principali sorgenti sono gli impianti di combustione, i motori diesel (compresi quelli marini), la combustione in torcia, il gas flaring (se il gas contiene H<sub>2</sub>S), i processi di recupero dello zolfo, la rigenerazione FCC, ecc.
- **Extrarete** Insieme delle attività di commercializzazione di prodotti petroliferi sul mercato nazionale finalizzate alla vendita a grossisti/rivenditori (soprattutto gasolio), a pubbliche amministrazioni e a consumatori, quali industrie, centrali termoelettriche (olio combustibile), compagnie aeree (jet fuel), trasportatori, condomini e privati. Sono escluse le vendite effettuate tramite la rete di distribuzione dei carburanti, i bunkeraggi marittimi, le vendite a società petrolifere e petrolchimiche, agli importatori e agli organismi internazionali.
- **Green House Gases (GHG)** Gas presenti in atmosfera che, trasparenti alla radiazione solare in entrata sulla terra, riescono a trattenere, in maniera consistente, la radiazione infrarossa emessa dalla superficie terrestre, dall'atmosfera e dalle nuvole. I sei principali gas serra contemplati dal protocollo di Kyoto

- sono anidride carbonica (CO<sub>2</sub>), metano (CH<sub>4</sub>), protossido di azoto (N<sub>2</sub>O), idrofluorocarburi (HFC), per fluorocarburi (PFC) e esafluoruro di zolfo (SF<sub>6</sub>). I GHG assorbono ed emettono a specifiche lunghezze d'onda nello spettro della radiazione infrarossa. Questa loro proprietà causa il fenomeno noto come effetto serra, causa del surriscaldamento del pianeta.
- **GNL** Gas naturale liquefatto, ottenuto a pressione atmosferica con il raffreddamento del gas naturale a -160 °C. Il gas viene liquefatto per facilitarne il trasporto dai luoghi di estrazione a quelli di trasformazione e consumo. Una tonnellata di GNL corrisponde a 1.400 metri cubi di gas.
  - **GPL** Gas di petrolio liquefatto, miscela di frazioni leggere di petrolio, gassosa a pressione atmosferica e facilmente liquefatta a temperatura ambiente attraverso una limitata compressione.
  - **NGL** Idrocarburi liquidi o liquefatti recuperati dal gas naturale in apparecchiature di separazione o impianti di trattamento del gas. Fanno parte dei gas liquidi naturali, propano, normal butano e isobutano, isopentano e pentani plus, talvolta definiti come "gasolina naturale" (natural gasoline) o condensati di impianto.
  - **Oil spill** Sversamento di petrolio o derivato petrolifero da raffinazione o di rifiuto petrolifero occorso durante la normale attività operativa (da incidente) o dovuto ad azioni che ostacolano l'attività operativa della business unit o ad atti eversivi di gruppi organizzati (da atti di sabotaggio e terrorismo).
  - **Over/under lifting** Gli accordi stipulati tra i partner regolano i diritti di ciascuno a ritirare pro-quota la produzione disponibile nel periodo. Il ritiro di una quantità superiore o inferiore rispetto alla quota di diritto determina una situazione momentanea di over/under lifting.
  - **Potenziale minerario (volumi di idrocarburi potenzialmente recuperabili)** Stima di volumi di idrocarburi recuperabili ma non definibili come riserve per assenza di requisiti di commerciabilità, o perché economicamente subordinati a sviluppo di nuove tecnologie, o perché riferiti ad accumuli non ancora perforati, o dove la valutazione degli accumuli scoperti è ancora a uno stadio iniziale.
  - **Pozzi di infilling (Infittimento)** Pozzi realizzati su di un'area in produzione per migliorare il recupero degli idrocarburi del giacimento e per mantenere/aumentare i livelli di produzione.
  - **Production Sharing Agreement (PSA)** Tipologia contrattuale vigente nei Paesi produttori dell'area non OCSE caratterizzata dall'instanziazione del titolo minerario in capo alla società nazionale dello Stato concedente, alla quale viene di norma conferita l'esclusiva dell'attività di ricerca e produzione idrocarburi, con facoltà di istituire rapporti contrattuali con altre società (estere o locali). Con il contratto, il Committente (la società nazionale) affida al Contrattista (la società terza) il compito di eseguire i lavori di esplorazione e produzione con l'apporto di tecnologie e mezzi finanziari. Sotto il profilo economico il contratto prevede che il rischio esplorativo sia a carico del Contrattista e che la produzione venga suddivisa in due parti: una (Cost Oil) destinata al recupero dei costi del Contrattista; l'altra (Profit Oil) suddivisa a titolo di profitto tra il Committente e il Contrattista secondo schemi di ripartizione variabili. Sulla base di questa configurazione di principio, la contrattualistica specifica può assumere caratteristiche diverse a seconda dei Paesi.
  - **Recupero assistito** Tecniche utilizzate per aumentare o prolungare la produttività dei giacimenti.
  - **Riserve** Sono le quantità di olio e di gas stimate economicamente producibili, ad una certa data, attraverso l'applicazione di progetti di sviluppo in accumuli noti. In aggiunta le licenze, i permessi, gli impianti, le strutture di trasporto degli idrocarburi ed il finanziamento del progetto, devono esistere, oppure ci deve essere la ragionevole aspettativa che saranno disponibili in un tempo ragionevole. Le riserve si distinguono in: (i) riserve sviluppate: quantità di idrocarburi che si stima di poter recuperare tramite pozzi, facility e metodi operativi esistenti; (ii) riserve non sviluppate: quantità di idrocarburi che si prevede di recuperare a seguito di nuove perforazioni, facility e metodi operativi.
  - **Riserve certe** Rappresentano le quantità stimate di olio e gas che, sulla base dei dati geologici e di ingegneria di giacimento disponibili, sono stimate con ragionevole certezza economicamente producibili da giacimenti noti alle condizioni tecniche, contrattuali, economiche e operative esistenti al momento della stima. Ragionevole certezza significa che esiste un "alto grado di confidenza che le quantità verranno recuperate" cioè che è molto più probabile che lo siano piuttosto che non lo siano. Il progetto di sviluppo deve essere iniziato oppure l'operatore deve essere ragionevolmente certo (chiara volontà manageriale) che inizierà entro un tempo ragionevole.
  - **Ship-or-pay** Clausola dei contratti di trasporto del gas naturale, in base alla quale il committente è obbligato a pagare il corrispettivo per i propri impegni di trasporto anche quando il gas non viene trasportato.
  - **Take-or-pay** Clausola dei contratti di acquisto del gas naturale, in base alla quale l'acquirente è obbligato a pagare al prezzo contrattuale, o a una frazione di questo, la quantità minima di gas prevista dal contratto, anche se non ritirata, avendo la facoltà di prelevare negli anni contrattuali successivi il gas pagato ma non ritirato per un prezzo che tiene conto della frazione di prezzo contrattuale già corrisposto.
  - **Upstream/downstream** Il termine upstream riguarda le attività di esplorazione e produzione di idrocarburi. Il termine downstream riguarda le attività inerenti il settore petrolifero che si collocano a valle della esplorazione e produzione.
  - **Vita media residua delle riserve** Rapporto tra le riserve certe di fine anno e la produzione dell'anno.
  - **Work-over** Operazione di intervento su un pozzo per eseguire consistenti manutenzioni e sostituzioni delle attrezzature di fondo che convogliano i fluidi di giacimento in superficie.





## Bilancio consolidato 2015

118	Schemi di bilancio
126	Note al bilancio consolidato
220	Informazioni supplementari sull'attività Oil & Gas previste dalla SEC
235	<b>Attestazione del management</b>
236	<b>Relazione della Società di revisione</b>

## Stato patrimoniale

(€ milioni)	Note	31.12.2014		31.12.2015	
		Totale	di cui verso parti correlate	Totale	di cui verso parti correlate
<b>ATTIVITÀ</b>					
<b>Attività correnti</b>					
Disponibilità liquide ed equivalenti	(8)	6.614		5.200	
Attività finanziarie destinate al trading	(9)	5.024		5.028	
Attività finanziarie disponibili per la vendita	(10)	257		282	
Crediti commerciali e altri crediti	(11)	28.601	1.973	20.950	1.944
Rimanenze	(12)	7.555		3.910	
Attività per imposte sul reddito correnti	(13)	762		351	
Attività per altre imposte correnti	(14)	1.209		622	
Altre attività correnti	(15) (33)	4.385	43	3.639	50
		<b>54.407</b>		<b>39.982</b>	
<b>Attività non correnti</b>					
Immobili, impianti e macchinari	(16)	71.962		63.795	
Rimanenze immobilizzate-scorte d'obbligo	(17)	1.581		909	
Attività immateriali	(18)	3.645		2.433	
Partecipazioni valutate con il metodo del patrimonio netto	(19)	3.115		2.619	
Altre partecipazioni	(19)	2.015		644	
Altre attività finanziarie	(20)	1.022	239	788	158
Attività per imposte anticipate	(21)	5.231		4.349	
Altre attività non correnti	(22) (33)	2.773	12	1.757	10
		<b>91.344</b>		<b>77.294</b>	
<b>Discontinued operations e attività destinate alla vendita</b>	(34)	<b>456</b>		<b>17.516</b>	559
<b>TOTALE ATTIVITÀ</b>		<b>146.207</b>		<b>134.792</b>	
<b>PASSIVITÀ E PATRIMONIO NETTO</b>					
<b>Passività correnti</b>					
Passività finanziarie a breve termine	(23)	2.716	181	5.712	208
Quote a breve di passività finanziarie a lungo termine	(28)	3.859		2.671	
Debiti commerciali e altri debiti	(24)	23.703	1.954	14.615	1.521
Passività per imposte sul reddito correnti	(25)	534		422	
Passività per altre imposte correnti	(26)	1.873		1.442	
Altre passività correnti	(27) (33)	4.489	58	4.703	91
		<b>37.174</b>		<b>29.565</b>	
<b>Passività non correnti</b>					
Passività finanziarie a lungo termine	(28)	19.316		19.393	
Fondi per rischi e oneri	(29)	15.898		15.266	
Fondi per benefici ai dipendenti	(30)	1.313		1.056	
Passività per imposte differite	(31)	7.847		6.921	
Altre passività non correnti	(32) (33)	2.285	20	1.852	23
		<b>46.659</b>		<b>44.488</b>	
<b>Discontinued operations e passività direttamente associabili ad attività destinate alla vendita</b>	(34)	<b>165</b>		<b>7.070</b>	235
<b>TOTALE PASSIVITÀ</b>		<b>83.998</b>		<b>81.123</b>	
<b>PATRIMONIO NETTO</b>	(35)				
<b>Interessenze di terzi</b>		<b>2.455</b>		<b>1.916</b>	
<b>Patrimonio netto di Eni:</b>					
Capitale sociale		4.005		4.005	
Riserve cash flow hedge al netto dell'effetto fiscale		(284)		(474)	
Altre riserve		57.343		59.026	
Azioni proprie		(581)		(581)	
Acconto sul dividendo		(2.020)		(1.440)	
Utile (perdita) dell'esercizio		1.291		(8.783)	
<b>Totale patrimonio netto di Eni</b>		<b>59.754</b>		<b>51.753</b>	
<b>TOTALE PATRIMONIO NETTO</b>		<b>62.209</b>		<b>53.669</b>	
<b>TOTALE PASSIVITÀ E PATRIMONIO NETTO</b>		<b>146.207</b>		<b>134.792</b>	

# Conto economico

(€ milioni)	Note	2013		2014		2015	
		Totale	di cui verso parti correlate	Totale	di cui verso parti correlate	Totale	di cui verso parti correlate
<b>RICAVI</b>	(38)						
Ricavi della gestione caratteristica		98.547	2.242	93.187	1.483	67.740	1.323
Altri ricavi e proventi		1.117	28	1.039	63	1.205	45
<b>Totale ricavi</b>		<b>99.664</b>		<b>94.226</b>		<b>68.945</b>	
<b>COSTI OPERATIVI</b>	(39)						
Acquisti, prestazioni di servizi e costi diversi		78.108	7.617	74.067	7.072	53.983	6.816
Costo lavoro		2.657	38	2.572	60	2.778	55
<b>ALTRI PROVENTI (ONERI) OPERATIVI</b>	(39)	<b>(71)</b>	<b>68</b>	<b>145</b>	<b>208</b>	<b>(485)</b>	<b>96</b>
<b>AMMORTAMENTI E SVALUTAZIONI</b>	(39)	<b>10.961</b>		<b>10.147</b>		<b>14.480</b>	
<b>UTILE (PERDITA) OPERATIVO</b>		<b>7.867</b>		<b>7.585</b>		<b>(2.781)</b>	
<b>PROVENTI (ONERI) FINANZIARI</b>	(40)						
Proventi finanziari		5.030	33	5.672	41	8.576	72
Oneri finanziari		(5.941)	(85)	(7.042)	(55)	(10.062)	(54)
Proventi netti su attività finanziarie destinate al trading		4		24		3	
Strumenti finanziari derivati		(92)		165		160	
		<b>(999)</b>		<b>(1.181)</b>		<b>(1.323)</b>	
<b>PROVENTI (ONERI) SU PARTECIPAZIONI</b>	(41)						
Effetto valutazione con il metodo del patrimonio netto		220		104		(452)	
Altri proventi (oneri) su partecipazioni		5.863		365		576	
- di cui plusvalenza da cessione 28,57% di Eni East Africa		3.359					
		<b>6.083</b>		<b>469</b>		<b>124</b>	
<b>UTILE (PERDITA) ANTE IMPOSTE</b>		<b>12.951</b>		<b>6.873</b>		<b>(3.980)</b>	
Imposte sul reddito	(42)	(9.055)		(6.681)		(3.147)	
<b>Utile (perdita) netto - Continuing operations</b>		<b>3.896</b>		<b>192</b>		<b>(7.127)</b>	
<b>Utile (perdita) netto - Discontinued operations</b>	(34)	<b>1.063</b>	<b>672</b>	<b>658</b>	<b>821</b>	<b>(2.251)</b>	<b>130</b>
<b>Utile (perdita) netto</b>		<b>4.959</b>		<b>850</b>		<b>(9.378)</b>	
<b>Di competenza Eni:</b>							
- continuing operations		3.472		101		(7.680)	
- discontinued operations	(34)	1.688		1.190		(1.103)	
		<b>5.160</b>		<b>1.291</b>		<b>(8.783)</b>	
<b>Interessenze di terzi:</b>	(35)						
- continuing operations		424		91		553	
- discontinued operations	(34)	(625)		(532)		(1.148)	
		<b>(201)</b>		<b>(441)</b>		<b>(595)</b>	
<b>Utile (perdita) per azione sull'utile (perdita) netto di competenza degli azionisti Eni (ammontari in € per azione)</b>	(43)						
- semplice		1,42		0,36		(2,44)	
- diluito		1,42		0,36		(2,44)	
<b>Utile (perdita) per azione sull'utile (perdita) netto di competenza degli azionisti Eni - Continuing operations (ammontari in € per azione)</b>	(43)						
- semplice		0,96		0,03		(2,13)	
- diluito		0,96		0,03		(2,13)	

## Prospetto dell'utile (perdita) complessivo

(€ milioni)	Note	2013	2014	2015
<b>Utile (perdita) netto dell'esercizio</b>		<b>4.959</b>	<b>850</b>	<b>(9.378)</b>
<b>Altre componenti dell'utile (perdita) complessivo:</b>				
<b>Componenti non riclassificabili a conto economico</b>				
Rivalutazione di piani a benefici definiti per i dipendenti	(35)	65	(82)	36
Quota di pertinenza delle "altre componenti dell'utile (perdita) complessivo" delle partecipazioni valutate secondo il metodo del patrimonio netto afferenti a rivalutazioni di piani a benefici definiti	(35)	(3)	3	
Effetto fiscale	(35)	(40)	22	(21)
		<b>22</b>	<b>(57)</b>	<b>15</b>
<b>Componenti riclassificabili a conto economico:</b>				
Differenze di cambio da conversione dei bilanci in moneta diversa dall'euro	(35)	(1.871)	5.008	4.534
Variazione fair value di partecipazioni disponibili per la vendita	(35)	(64)	(77)	
Variazione fair value strumenti finanziari disponibili per la vendita	(35)	(1)	7	(4)
Variazione fair value strumenti finanziari derivati di copertura cash flow hedge	(35)	(198)	(167)	(256)
Quota di pertinenza delle "altre componenti dell'utile (perdita) complessivo" delle partecipazioni valutate con il metodo del patrimonio netto	(35)		4	(9)
Effetto fiscale	(35)	63	30	66
		<b>(2.071)</b>	<b>4.805</b>	<b>4.331</b>
<b>Totale altre componenti dell'utile (perdita) complessivo</b>		<b>(2.049)</b>	<b>4.748</b>	<b>4.346</b>
<b>Totale utile (perdita) complessivo dell'esercizio</b>		<b>2.910</b>	<b>5.598</b>	<b>(5.032)</b>
<b>Di competenza Eni:</b>				
- continuing operations		1.501	4.779	(3.454)
- discontinuing operations	(34)	1.663	1.217	(1.049)
		<b>3.164</b>	<b>5.996</b>	<b>(4.503)</b>
<b>Interessenze di terzi:</b>				
- continuing operations		411	94	554
- discontinuing operations	(34)	(665)	(492)	(1.083)
		<b>(254)</b>	<b>(398)</b>	<b>(529)</b>

## Prospetto delle variazioni nelle voci di patrimonio netto

(€ milioni)	Patrimonio netto di Eni															
	Note	Capitale sociale	Riserva legale	Riserva per acquisto azioni proprie	Riserva fair value strumenti finanziari derivati cash flow hedge al netto dell'effetto fiscale	Riserva fair value strumenti finanziari disponibili per la vendita al netto dell'effetto fiscale	Riserva per piani a benefici definiti per i dipendenti al netto dell'effetto fiscale	Altre riserve	Riserva per differenze cambio da conversione	Azioni proprie	Utili relativi a esercizi precedenti	Acconto sul dividendo	Utile dell'esercizio	Totale	Interessenze di terzi	Totale patrimonio netto
<b>Saldi al 31 dicembre 2012</b>		4.005	959	6.201	(16)	144	(88)	292	942	(201)	40.988	(1.956)	7.790	59.060	3.357	62.417
<b>Utile dell'esercizio</b>													5.160	5.160	(201)	4.959
<b>Altre componenti dell'utile complessivo</b>																
<b>Componenti non riclassificabili a conto economico</b>																
Rivalutazioni di piani a benefici definiti per i dipendenti al netto dell'effetto fiscale							18						18	7	25	
Quota di pertinenza delle "Altre componenti dell'utile complessivo" delle partecipazioni valutate secondo il metodo del patrimonio netto afferenti a rivalutazioni di piani a benefici definiti al netto dell'effetto fiscale							(1)						(1)	(2)	(3)	
							17						17	5	22	
<b>Componenti riclassificabili a conto economico</b>																
Differenze cambio da conversione dei bilanci in moneta diversa dall'euro							(1)	(1.640)		(171)			(1.812)	(59)	(1.871)	
Variazione valutazione al fair value di partecipazioni al netto dell'effetto fiscale					(62)								(62)		(62)	
Variazione fair value altri strumenti finanziari disponibili per la vendita al netto dell'effetto fiscale						(1)							(1)		(1)	
Variazione fair value strumenti finanziari derivati cash flow hedge al netto dell'effetto fiscale				(138)									(138)	1	(137)	
				<b>(138)</b>	<b>(63)</b>	<b>(1)</b>	<b>(1.640)</b>		<b>(171)</b>				<b>(2.013)</b>	<b>(58)</b>	<b>(2.071)</b>	
<b>Utile complessivo dell'esercizio</b>				<b>(138)</b>	<b>(63)</b>	<b>16</b>	<b>(1.640)</b>		<b>(171)</b>				<b>5.160</b>	<b>3.164</b>	<b>(254)</b>	<b>2.910</b>
<b>Operazioni con gli azionisti</b>																
Attribuzione del dividendo di Eni SpA (€0,54 per azione a saldo dell'acconto 2012 di €0,54 per azione)										(829)	1.956	(3.083)	(1.956)			(1.956)
Acconto sul dividendo (€0,55 per azione)											(1.993)		(1.993)			(1.993)
Attribuzione del dividendo di altre società														(250)	(250)	
Destinazione utile residuo 2012										4.707		(4.707)				
Acquisto di interesenze di terzi relative a Tigáz Zrt							4						4	(32)	(28)	
Versamenti e rimborsi da/a azionisti terzi														1	1	
Azioni proprie cedute da Saipem a fronte dell'esercizio di stock option da parte dei dirigenti								4							1	1
								<b>4</b>		<b>3.878</b>	<b>(37)</b>	<b>(7.790)</b>	<b>(3.945)</b>	<b>(280)</b>	<b>(4.225)</b>	
<b>Altri movimenti di patrimonio netto</b>																
Eliminazione di utili infragruppo tra società con diversa interesenza di Gruppo										(32)			(32)	32		
Diritti decaduti stock option										(13)			(13)		(13)	
Altre variazioni										(24)			(24)	(16)	(40)	
										<b>(69)</b>			<b>(69)</b>	<b>16</b>	<b>(53)</b>	
<b>Saldi al 31 dicembre 2013</b>		4.005	959	6.201	(154)	81	(72)	296	(698)	(201)	44.626	(1.993)	5.160	58.210	2.839	61.049

## segue Prospetto delle variazioni nelle voci di patrimonio netto

Patrimonio netto di Eni																
(€ milioni)	Note	Capitale sociale	Riserva legale	Riserva per acquisto azioni proprie	Riserva fair value strumenti finanziari derivati cash flow hedge al netto dell'effetto fiscale	Riserva fair value strumenti finanziari disponibili per la vendita al netto dell'effetto fiscale	Riserva per piani a benefici definiti per i dipendenti al netto dell'effetto fiscale	Altre riserve	Riserva per differenze cambio da conversione	Azioni proprie	Utili relativi a esercizi precedenti	Acconto sul dividendo	Utile dell'esercizio	Totale	Interessenze di terzi	Totale patrimonio netto
<b>Saldi al 31 dicembre 2013</b>	(35)	4.005	959	6.201	(154)	81	(72)	296	(698)	(201)	44.626	(1.993)	5.160	58.210	2.839	61.049
<b>Utile dell'esercizio</b>													1.291	1.291	(441)	850
<b>Altre componenti dell'utile complessivo</b>																
<b>Componenti non riclassificabili a conto economico</b>																
Rivalutazioni di piani a benefici definiti per i dipendenti al netto dell'effetto fiscale	(35)						(51)						(51)	(9)	(60)	
Quota di pertinenza delle "Altre componenti dell'utile complessivo" delle partecipazioni valutate secondo il metodo del patrimonio netto afferenti a rivalutazioni di piani a benefici definiti al netto dell'effetto fiscale	(35)					2							2	1	3	
						(49)							(49)	(8)	(57)	
<b>Componenti riclassificabili a conto economico</b>																
Differenze cambio da conversione dei bilanci in moneta diversa dall'euro	(35)						(1)	4.718		232			4.949	59	5.008	
Variazione valutazione al fair value di partecipazioni al netto dell'effetto fiscale	(35)					(76)							(76)		(76)	
Variazione fair value altri strumenti finanziari disponibili per la vendita al netto dell'effetto fiscale	(35)					6							6		6	
Variazione fair value strumenti finanziari derivati cash flow hedge al netto dell'effetto fiscale	(35)				(130)								(130)	(7)	(137)	
Quota di pertinenza delle "Altre componenti dell'utile complessivo" delle partecipazioni valutate con il metodo del patrimonio netto"	(35)							5					5	(1)	4	
					(130)	(70)	(1)	5	4.718		232		4.754	51	4.805	
<b>Utile complessivo dell'esercizio</b>					(130)	(70)	(50)	5	4.718		232		1.291	5.996	(398)	5.598
<b>Operazioni con gli azionisti</b>																
Attribuzione del dividendo di Eni SpA (€0,55 per azione a saldo dell'acconto 2013 di €0,55 per azione)	(35)											1.993	(3.979)	(1.986)		(1.986)
Acconto sul dividendo (€0,56 per azione)	(35)											(2.020)		(2.020)		(2.020)
Attribuzione del dividendo di altre società															(49)	(49)
Destinazione utile residuo 2013											1.181		(1.181)			
Acquisto azioni proprie	(35)									(380)				(380)		(380)
Versamenti e rimborsi da/a azionisti terzi	(35)														1	1
										(380)	1.181	(27)	(5.160)	(4.386)	(48)	(4.434)
<b>Altri movimenti di patrimonio netto</b>																
Eliminazione di utili infragruppo tra società con diversa interessenza di Gruppo											(62)		(62)	62		
Diritti decaduti stock option											(7)		(7)			(7)
Altre variazioni								(94)			97		3			3
								(94)			28		(66)	62	(4)	
<b>Saldi al 31 dicembre 2014</b>	(35)	4.005	959	6.201	(284)	11	(122)	207	4.020	(581)	46.067	(2.020)	1.291	59.754	2.455	62.209

## segue Prospetto delle variazioni nelle voci di patrimonio netto

Patrimonio netto di Eni																	
(€ milioni)	Note	Capitale sociale	Riserva legale	Riserva per acquisto azioni proprie	Riserva fair value strumenti finanziari derivati cash flow hedge al netto dell'effetto fiscale	Riserva fair value strumenti finanziari disponibili per la vendita al netto dell'effetto fiscale	Riserva per piani a benefici definiti per i dipendenti al netto dell'effetto fiscale	Altre riserve	Riserva per differenze cambio da conversione	Azioni proprie	Utili relativi a esercizi precedenti	Acconto sul dividendo	Utile (perdita) dell'esercizio	Altre componenti dell'utile (perdita) complessivo relative alle discontinued operations	Totale	Interessenze di terzi	Totale patrimonio netto
<b>Saldi al 31 dicembre 2014</b>	(35)	4.005	959	6.201	(284)	11	(122)	207	4.020	(581)	46.067	(2.020)	1.291		59.754	2.455	62.209
<b>Perdita dell'esercizio</b>													(8.783)	(8.783)	(595)	(9.378)	
<b>Altre componenti della perdita complessiva</b>																	
<b>Componenti non riclassificabili a conto economico</b>																	
Rivalutazioni di piani a benefici definiti per i dipendenti al netto dell'effetto fiscale	(35)						14								14	1	15
Riclassifica delle altre componenti della perdita complessiva relative alle discontinued operations	(34) (35)						17						(17)				
							31						(17)		14	1	15
<b>Componenti riclassificabili a conto economico</b>																	
Differenze cambio da conversione dei bilanci in moneta diversa dall'euro	(35)						(1)	4.419			54				4.472	62	4.534
Variazione fair value altri strumenti finanziari disponibili per la vendita al netto dell'effetto fiscale	(35)					(3)									(3)		(3)
Variazione fair value strumenti finanziari derivati cash flow hedge al netto dell'effetto fiscale	(35)				(194)										(194)	3	(191)
Quota di pertinenza delle "Altre componenti della perdita complessiva" delle partecipazioni valutate con il metodo del patrimonio netto	(35)							(9)							(9)		(9)
Riclassifica delle altre componenti dell'utile complessivo relative alle discontinued operations	(34) (35)				4				(32)				28				
<b>Perdita complessiva dell'esercizio</b>					(190)	(3)	(1)	(9)	4.387		54		28	4.266	65	4.331	
<b>Operazioni con gli azionisti</b>					(190)	(3)	30	(9)	4.387		54		11	(4.503)	(529)	(5.032)	
Attribuzione del dividendo di Eni SpA (€0,56 per azione a saldo dell'acconto 2014 di €0,56 per azione)	(35)											2.020	(4.037)		(2.017)		(2.017)
Acconto sul dividendo (€0,40 per azione)	(35)											(1.440)			(1.440)		(1.440)
Attribuzione del dividendo di altre società																(21)	(21)
Destinazione utile residuo 2014											(2.746)		2.746				
Versamenti e rimborsi da/a azionisti terzi	(35)															1	1
											(2.746)	580	(1.291)		(3.457)	(20)	(3.477)
<b>Altri movimenti di patrimonio netto</b>																	
Eliminazione di utili infragruppo tra società con diversa interessenza di Gruppo											(28)				(28)	28	
Esclusione dall'area di consolidamento di società non significative e variazione interessenze di terzi											(7)				(7)	(10)	(17)
Riclassifica riserve per acquisto di azioni proprie				(5.620)													5.620
Altre variazioni								(18)			12				(6)	(8)	(14)
				(5.620)				(18)			5.597				(41)	10	(31)
<b>Saldi al 31 dicembre 2015</b>	(35)	4.005	959	581	(474)	8	(92)	180	8.407	(581)	48.972	(1.440)	(8.783)	11	51.753	1.916	53.669

# Rendiconto finanziario

(€ milioni)	Note	2013	2014	2015
Utile (perdita) netto - Continuing operations		3.896	192	(7.127)
Rettifiche per ricondurre l'utile netto al flusso di cassa da attività operativa:				
Ammortamenti	(39)	8.605	9.134	9.654
Svalutazioni nette di attività materiali e immateriali	(39)	2.356	1.013	4.826
Effetto valutazione con il metodo del patrimonio netto	(41)	(220)	(104)	452
Plusvalenze nette su cessioni di attività		(3.877)	(99)	(559)
Dividendi	(41)	(400)	(384)	(402)
Interessi attivi		(137)	(162)	(153)
Interessi passivi		685	687	667
Imposte sul reddito	(42)	9.055	6.681	3.147
Altre variazioni		(1.839)	864	588
Variazioni del capitale di esercizio:				
- rimanenze	431	1.557		1.228
- crediti commerciali	(1.189)	1.969		4.910
- debiti commerciali	720	(1.520)		(2.248)
- fondi per rischi e oneri	(22)	(218)		70
- altre attività e passività	181	360		490
Flusso di cassa del capitale di esercizio		121	2.148	4.450
Variazione fondo per benefici ai dipendenti		15	12	1
Dividendi incassati		629	601	544
Interessi incassati		93	107	79
Interessi pagati		(917)	(857)	(692)
Imposte sul reddito pagate al netto dei crediti d'imposta rimborsati		(8.933)	(6.671)	(4.294)
<b>Flusso di cassa netto da attività operativa - Continuing operations</b>		<b>9.132</b>	<b>13.162</b>	<b>11.181</b>
<b>Flusso di cassa netto da attività operativa - Discontinued operations</b>	(34)	<b>1.894</b>	<b>1.948</b>	<b>722</b>
<b>Flusso di cassa netto da attività operativa</b>		<b>11.026</b>	<b>15.110</b>	<b>11.903</b>
<b>- di cui verso parti correlate</b>	(45)	<b>(2.911)</b>	<b>(3.203)</b>	<b>(3.966)</b>
Investimenti:				
- attività materiali	(16)	(10.913)	(10.685)	(10.619)
- attività immateriali	(18)	(1.887)	(1.555)	(937)
- imprese entrate nell'area di consolidamento e rami d'azienda	(36)	(25)	(36)	
- partecipazioni	(19)	(292)	(372)	(228)
- titoli		(5.048)	(77)	(201)
- crediti finanziari		(978)	(1.289)	(1.103)
- variazione debiti e crediti relativi all'attività di investimento e imputazione di ammortamenti all'attivo patrimoniale		50	669	(1.058)
Flusso di cassa degli investimenti		(19.093)	(13.345)	(14.146)
Disinvestimenti:				
- attività materiali		514	97	373
- attività immateriali		16	8	86
- imprese uscite dall'area di consolidamento e rami d'azienda	(36)	3.401		73
- partecipazioni		2.429	3.579	1.726
- titoli		36	57	18
- crediti finanziari		1.561	506	533
- variazione debiti e crediti relativi all'attività di disinvestimento		155	155	160
Flusso di cassa dei disinvestimenti		8.112	4.402	2.969
<b>Flusso di cassa netto da attività di investimento</b>		<b>(10.981)</b>	<b>(8.943)</b>	<b>(11.177)</b>
<b>- di cui verso parti correlate</b>	(45)	<b>(390)</b>	<b>(1.458)</b>	<b>(1.583)</b>



## segue Rendiconto finanziario

(€ milioni)	Note	2013	2014	2015
Assunzione di debiti finanziari non correnti	(28)	5.418	1.916	3.376
Rimborsi di debiti finanziari non correnti	(28)	(4.720)	(2.751)	(4.466)
Incremento (decremento) di debiti finanziari correnti	(23)	1.017	207	3.216
		<b>1.715</b>	<b>(628)</b>	<b>2.126</b>
Apporti netti di capitale proprio da terzi		1	1	1
Cessione di azioni proprie diverse dalla controllante		1		
Cessione (acquisto) di quote di partecipazioni in imprese consolidate	(28)			
Dividendi pagati ad azionisti Eni	(3.949)	(3.949)	(4.006)	(3.457)
Dividendi pagati ad altri azionisti	(250)	(250)	(49)	(21)
Acquisto di azioni proprie			(380)	
<b>Flusso di cassa netto da attività di finanziamento</b>		<b>(2.510)</b>	<b>(5.062)</b>	<b>(1.351)</b>
<b>- di cui verso parti correlate</b>	(45)	<b>119</b>	<b>(99)</b>	<b>13</b>
Effetto della variazione dell'area di consolidamento (inserimento/esclusione di imprese divenute rilevanti/irrilevanti)		2	2	(13)
Disponibilità liquide ed equivalenti relative alle discontinued operations				(898)
Effetto delle differenze di cambio da conversione e altre variazioni sulle disponibilità liquide ed equivalenti		(42)	76	122
<b>Flusso di cassa netto dell'esercizio</b>		<b>(2.505)</b>	<b>1.183</b>	<b>(1.414)</b>
<b>Disponibilità liquide ed equivalenti a inizio esercizio</b>	(8)	<b>7.936</b>	<b>5.431</b>	<b>6.614</b>
<b>Disponibilità liquide ed equivalenti a fine esercizio</b>	(8)	<b>5.431</b>	<b>6.614</b>	<b>5.200</b>

## Note al bilancio consolidato

Nel bilancio consolidato 2015 il segmento operativo "Ingegneria & Costruzioni" e il business "Chimica", gestiti rispettivamente dalle società Saipem SpA (Eni 42,91%) e Versalis SpA (Eni 100%), sono stati rappresentati come "discontinued operations" in base alle disposizioni del principio contabile internazionale IFRS 5<sup>1</sup>, poiché alla reporting date esiste il fermo impegno del management alla realizzazione di un piano di cessione, la cui realizzazione è stata considerata altamente probabile nel corso dei successivi 12 mesi, che determini la perdita del controllo dei due business con la previsione del mantenimento di una interezza non di controllo. I risultati economici dei periodi di confronto sono stati oggetto di riesposizione per conformarli a tale riclassifica. Per quanto riguarda Saipem, la dismissione è stata perfezionata il 22 gennaio 2016 con il closing del contratto di vendita del 12,503% del capitale sociale in mano Eni al Fondo Strategico Italiano (FSI) e la contestuale entrata in vigore del patto parasociale tra Eni e FSI che ha ridisegnato la corporate governance di Saipem realizzando il controllo congiunto dei due paciscenti in forza del quale Eni procederà a deconsolidare la ex controllata dai propri conti con efficacia 1° gennaio 2016 valutando la partecipazione residua con il metodo del patrimonio netto. Per quanto riguarda il business chimico, Eni ha ricevuto una manifestazione d'interesse da parte di un potenziale acquirente di estrazione industriale per rilevare una quota di maggioranza di Versalis, società capofila del business chimico Eni, e sono in corso le trattative per arrivare a un accordo per la realizzazione di un piano industriale condiviso. La rappresentazione come "discontinued operations" di entrambi i business è motivata dalla dismissione da parte di Eni di due "major line of business". In base a tale accounting, i risultati dell'attività in corso di dismissione sono rappresentati separatamente dalle continuing operations e limitatamente ai soli rapporti con terze parti, continuando a essere operate le elisioni delle transazioni intercompany poiché al 31 dicembre 2015 Saipem e Versalis e le rispettive controllate sono a tutti gli effetti entità controllate di Eni e pertanto incluse nell'area di consolidamento. Tale modalità di rappresentazione delle attività in fase di dismissione comporta che, in presenza di importanti transazioni tra le discontinued operations e le continuing operations, i risultati delle continuing operations non rappresentano la relativa performance come se queste fossero entità standalone per via dell'elisione degli utili sulle transazioni intercompany. Nel caso di Saipem sono oggetto di elisione i costi da questa addebitati alle società del Gruppo Eni per le commesse intercompany di manutenzione e realizzazione di asset (impianti e altre infrastrutture). Viceversa nel caso di Versalis sono oggetto di elisione i ricavi relativi alla fornitura dei feedstock petroliferi e altre utilities di stabilimento da parte delle società del Gruppo, in particolare del settore Refining & Marketing, al business chimico Eni. Per quanto riguarda Saipem, si è proceduto al blocco degli ammortamenti delle attività non correnti dalla data di classificazione (1° novembre 2015, nel caso di Versalis la classificazione è riferita alla data di chiusura dell'esercizio); inoltre, i valori di libro del goodwill e degli attivi non correnti dei due disposal group sono stati rettificati per ope-

rare l'allineamento al minor valore espresso dal fair value alla reporting date, rappresentato rispettivamente dal prezzo di borsa per Saipem e dal fair value coerente con la transazione in corso di definizione per Versalis. Le informazioni economiche e patrimoniali delle discontinued operations sono riportate nella nota n. 34 – Discontinued operations, attività destinate alla vendita e passività direttamente associabili.

### 1 Criteri di redazione

Il bilancio consolidato è redatto secondo gli International Financial Reporting Standards (nel seguito "IFRS" o "principi contabili internazionali")<sup>2</sup> emanati dall'International Accounting Standards Board (IASB) e adottati dalla Commissione Europea secondo la procedura di cui all'art. 6 del Regolamento (CE) n. 1606/2002 del Parlamento Europeo e del Consiglio del 19 luglio 2002 e ai sensi dell'art. 9 del D.Lgs. 38/05<sup>3</sup>. Con riferimento alle attività di esplorazione e produzione di idrocarburi sono adottati i criteri applicati a livello internazionale con particolare riferimento alla determinazione degli ammortamenti con il metodo dell'unità di prodotto e alla rilevazione dei Production Sharing Agreement.

Il bilancio consolidato è redatto applicando il metodo del costo storico, tenuto conto ove appropriato delle rettifiche di valore, con l'eccezione delle voci di bilancio che secondo gli IFRS devono essere valutate al fair value, come indicato nei criteri di valutazione.

Il bilancio al 31 dicembre 2015, approvato dal Consiglio di Amministrazione di Eni nella riunione del 17 marzo 2016, è sottoposto alla revisione contabile da parte della Reconta Ernst & Young SpA. La Reconta Ernst & Young SpA, in quanto revisore principale, è interamente responsabile per la revisione del bilancio consolidato del Gruppo; nei limitati casi in cui intervengano altri revisori si assume la responsabilità del lavoro svolto da questi ultimi.

I valori delle voci di bilancio e delle relative note, tenuto conto della loro rilevanza, sono espressi in milioni di euro.

### 2 Principi di consolidamento

#### Imprese controllate

Il bilancio consolidato comprende il bilancio di Eni SpA e delle imprese italiane ed estere controllate da Eni.

Un investitore controlla un'impresa partecipata quando è esposto, o ha diritto a partecipare alla variabilità dei ritorni economici dell'impresa ed è in grado di influenzare tali ritorni attraverso l'esercizio del proprio potere decisionale sulla stessa. Il potere decisionale esiste in presenza di diritti che conferiscono alla controllante l'effettiva capacità di dirigere le attività rilevanti della partecipata, ossia le attività maggiormente in grado di incidere sui ritorni economici della partecipata stessa.

Nel caso di imprese che svolgono il ruolo di operatore unico nella gestione di contratti petroliferi per conto delle società partecipanti all'iniziativa mineraria, l'attività è finanziata pro-quota, sulla base di budget approvati, dalle società partecipanti al contratto petrolifero cui sono

[1] I criteri di valutazione secondo le disposizioni dell'IFRS 5 sono indicati nella nota 3 "Criteri di valutazione – Attività destinate alla vendita e discontinued operations".

[2] Gli IFRS comprendono anche gli International Accounting Standards (IAS), tuttora in vigore, nonché i documenti interpretativi emessi dall'IFRS Interpretations Committee, precedentemente denominato International Financial Reporting Interpretations Committee (IFRIC) e ancor prima Standing Interpretations Committee (SIC).

[3] I principi contabili internazionali utilizzati ai fini della redazione del bilancio consolidato sono sostanzialmente coincidenti con quelli emanati dallo IASB in vigore per l'esercizio 2015 in quanto le attuali differenze tra gli IFRS omologati dalla Commissione Europea e quelli emessi dallo IASB riguardano fattispecie non presenti nella realtà del Gruppo.

periodicamente presentati i rendiconti degli esborsi e degli incassi derivanti dalla gestione del contratto. I costi e i ricavi, nonché i dati operativi (produzioni, riserve, ecc.) dell'iniziativa mineraria sono perciò rilevati pro-quota direttamente nel bilancio delle società partecipanti a cui fanno carico, inoltre, le relative obbligazioni derivanti dall'iniziativa mineraria. L'esclusione dal consolidamento di alcune società controllate non significative né singolarmente né complessivamente, non ha comportato effetti rilevanti<sup>4</sup> ai fini della corretta rappresentazione della situazione patrimoniale, economica e finanziaria del Gruppo.

I valori delle imprese controllate sono inclusi nel bilancio consolidato a partire dalla data in cui se ne assume il controllo e fino alla data in cui tale controllo cessa di esistere. Le attività e le passività, gli oneri e i proventi delle imprese consolidate sono rilevati con il cd. metodo dell'integrazione globale e pertanto sono assunti integralmente nel bilancio consolidato; il valore contabile delle partecipazioni è eliminato a fronte della corrispondente frazione di patrimonio netto delle imprese partecipate. Le quote del patrimonio netto e dell'utile di competenza delle interessenze di terzi sono iscritte in apposite voci del patrimonio netto e del conto economico. In presenza di quote di partecipazione acquisite successivamente all'assunzione del controllo (acquisto di interessenze di terzi), l'eventuale differenza positiva tra il costo di acquisto e la corrispondente frazione di patrimonio netto acquisita è rilevata nel patrimonio netto di competenza del Gruppo; analogamente, sono rilevati a patrimonio netto gli effetti derivanti dalla cessione di quote di minoranza senza perdita del controllo. Differentemente, la cessione di quote che comporta la perdita del controllo determina la rilevazione a conto economico: (i) dell'eventuale plusvalenza/minusvalenza calcolata come differenza tra il corrispettivo ricevuto e la corrispondente frazione di patrimonio netto consolidato ceduta; (ii) dell'effetto dell'allineamento al relativo fair value dell'eventuale partecipazione residua mantenuta; (iii) degli eventuali valori rilevati nelle altre componenti dell'utile complessivo relativi alla ex controllata per i quali sia previsto il rigiro a conto economico<sup>5</sup>. Il valore dell'eventuale partecipazione mantenuta, allineato al relativo fair value alla data di perdita del controllo, rappresenta il nuovo valore di iscrizione della partecipazione e pertanto il valore di riferimento per la successiva valutazione della partecipazione secondo i criteri di valutazione applicabili.

### Interessenze in accordi a controllo congiunto

Un accordo a controllo congiunto è un accordo del quale due o più parti detengono il controllo congiunto. Il controllo congiunto è la condivisione, su base contrattuale, del controllo di un accordo, che esiste unicamente quando per le decisioni relative alle attività rilevanti è richiesto il consenso unanime di tutte le parti che condividono il controllo.

Una joint venture è un accordo a controllo congiunto nel quale le parti che detengono il controllo congiunto vantano diritti sulle attività nette dell'accordo. Le partecipazioni in joint venture sono valutate con il metodo del patrimonio netto come indicato nel successivo punto "Metodo del patrimonio netto".

Una joint operation è un accordo a controllo congiunto nel quale le parti che detengono il controllo congiunto vantano diritti sulle attività e obbligazioni per le passività (cd. enforceable rights and obligations) relative all'accordo. Nel bilancio consolidato è rilevata la quota

di spettanza Eni delle attività/passività e dei ricavi/costi delle joint operation sulla base degli effettivi diritti e obbligazioni rivenienti dagli accordi contrattuali. Successivamente alla rilevazione iniziale, le attività/passività e i ricavi/costi afferenti alla joint operation sono valutati in conformità ai criteri di valutazione applicabili alla singola fattispecie. Le joint operation non rilevanti sono valutate secondo il metodo del patrimonio netto ovvero, quando non si producono effetti significativi sulla situazione patrimoniale, finanziaria e sul risultato economico, al costo rettificato per perdite di valore.

### Partecipazioni in imprese collegate

Una collegata è un'impresa su cui Eni esercita un'influenza notevole, intesa come il potere di partecipare alla determinazione delle scelte finanziarie e gestionali della partecipata senza averne il controllo o il controllo congiunto. Le partecipazioni in collegate sono valutate con il metodo del patrimonio netto come indicato nel successivo punto "Metodo del patrimonio netto".

Le imprese consolidate, le imprese controllate non consolidate, le joint venture, le partecipazioni in joint operation e le imprese collegate sono distintamente indicate nell'allegato "Partecipazioni di Eni SpA al 31 dicembre 2015", che fa parte integrante delle presenti note. Nello stesso allegato è riportata anche la variazione dell'area di consolidamento verificate nell'esercizio.

I bilanci delle imprese consolidate sono oggetto di revisione contabile da parte di società di revisione che esaminano e attestano anche le informazioni richieste per la redazione del bilancio consolidato.

### Metodo del patrimonio netto

Le partecipazioni in imprese controllate escluse dall'area di consolidamento, in joint venture e in imprese collegate sono valutate con il metodo del patrimonio netto<sup>6</sup>.

In applicazione del metodo del patrimonio netto, le partecipazioni sono inizialmente iscritte al costo di acquisto, attribuendo l'eventuale differenza tra il costo sostenuto e la quota di interessenza nel fair value delle attività nette identificabili della partecipata in modo analogo a quanto previsto per le business combination. Successivamente il valore di iscrizione è adeguato per tener conto: (i) della quota di pertinenza della partecipante dei risultati economici della partecipata realizzati dopo la data di acquisizione; e (ii) della quota di pertinenza della partecipante delle altre componenti dell'utile complessivo della partecipata. Le variazioni del patrimonio netto di una partecipata, diverse da quelle afferenti al risultato economico e alle altre componenti dell'utile complessivo, sono rilevate a conto economico quando rappresentano nella sostanza gli effetti di una cessione di un interest nella partecipata. I dividendi distribuiti dalla partecipata sono rilevati a riduzione del valore di iscrizione della partecipazione. Ai fini dell'applicazione del metodo del patrimonio netto, si considerano le rettifiche previste per il processo di consolidamento (v. anche paragrafo "Principi di consolidamento"). In presenza di obiettive evidenze di perdita di valore (v. anche punto "Attività finanziarie correnti"), la recuperabilità è verificata confrontando il valore di iscrizione con il relativo valore recupe-

[4] Secondo le disposizioni del Conceptual Framework dei principi contabili internazionali: "l'informazione è rilevante se la sua omissione o errata presentazione può influenzare le decisioni economiche degli utilizzatori prese sulla base del bilancio".

[5] Al contrario, gli eventuali valori rilevati nelle altre componenti dell'utile complessivo relativi alla ex controllata, per i quali non è previsto il rigiro a conto economico, sono imputati agli utili a nuovo.

[6] Nel caso di assunzione di un collegamento (controllo congiunto) in fasi successive, la partecipazione è iscritta per l'importo corrispondente a quello derivante dall'applicazione del metodo del patrimonio netto come se lo stesso fosse stato applicato sin dall'origine; l'effetto della "rivalutazione" del valore di iscrizione delle quote di partecipazione detenute antecedentemente all'assunzione del collegamento (controllo congiunto) è rilevato a patrimonio netto.

rabile determinato adottando i criteri indicati al successivo punto "Attività materiali". Quando non si producono effetti significativi sulla situazione patrimoniale, finanziaria e sul risultato economico, le imprese controllate escluse dall'area di consolidamento, le joint venture e le imprese collegate sono valutate al costo rettificato per perdite di valore. Quando vengono meno i motivi delle svalutazioni effettuate, le partecipazioni sono rivalutate nei limiti delle svalutazioni effettuate con imputazione dell'effetto a conto economico alla voce "Altri proventi (oneri) su partecipazioni".

La cessione di quote di partecipazione che comporta la perdita del controllo congiunto o dell'influenza notevole sulla partecipata determina la rilevazione a conto economico: (i) dell'eventuale plusvalenza/minusvalenza calcolata come differenza tra il corrispettivo ricevuto e la corrispondente frazione del valore di iscrizione ceduta; (ii) dell'effetto dell'allineamento al relativo fair value dell'eventuale partecipazione residua mantenuta<sup>7</sup>; (iii) degli eventuali valori rilevati nelle altre componenti dell'utile complessivo relativi alla partecipata per i quali sia previsto il rigiro a conto economico<sup>8</sup>. Il valore dell'eventuale partecipazione mantenuta, allineato al relativo fair value alla data di perdita del controllo congiunto o dell'influenza notevole, rappresenta il nuovo valore di iscrizione e pertanto il valore di riferimento per la successiva valutazione secondo i criteri di valutazione applicabili.

La quota di pertinenza della partecipante di eventuali perdite della partecipata, eccedente il valore di iscrizione della partecipazione, è rilevata in un apposito fondo nella misura in cui la partecipante è impegnata ad adempiere a obbligazioni legali o implicite della partecipata, o comunque, a coprirne le perdite.

### Business combination

Le operazioni di business combination sono rilevate secondo l'acquisition method. Il corrispettivo trasferito in una business combination è determinato alla data di assunzione del controllo ed è pari al fair value delle attività trasferite, delle passività sostenute, nonché degli eventuali strumenti di capitale emessi dall'acquirente. I costi direttamente attribuibili all'operazione sono rilevati a conto economico al momento del relativo sostenimento. Alla data di acquisizione del controllo, il patrimonio netto delle imprese partecipate è determinato attribuendo ai singoli elementi dell'attivo e del passivo patrimoniale il loro fair value<sup>9</sup>, fatti salvi i casi in cui le disposizioni IFRS stabiliscano un differente criterio di valutazione. L'eventuale differenza residua rispetto al costo di acquisto, se positiva, è iscritta alla voce dell'attivo "Avviamento" (di seguito anche goodwill); se negativa, è rilevata a conto economico. Nel caso di assunzione non totalitaria del controllo, la quota di patrimonio netto delle interessenze di terzi è determinata sulla base della quota di spettanza dei valori correnti attribuiti alle attività e passività alla data di assunzione del controllo, escluso l'eventuale goodwill a essi attribuibile (cd. partial goodwill method). In alternativa, è rilevato l'intero ammontare del goodwill generato dall'acquisizione considerando, pertanto, anche la quota attribuibile alle interessenze di terzi (cd. full goodwill method); in quest'ultimo caso le interessenze di terzi sono espresse al loro complessivo fair value includendo pertanto anche il goodwill di loro competenza<sup>10</sup>. La scelta delle modalità di determinazione del goodwill (partial goodwill method o full goodwill method) è operata in maniera selettiva per ciascuna business combination. Nel caso di assunzione del controllo in fasi successive, il costo di acquisto è determinato sommando il fair value della partecipazione precedentemen-

te detenuta nell'acquisita e l'ammontare corrisposto per l'ulteriore quota partecipativa. La differenza tra il fair value della partecipazione precedentemente detenuta e il relativo valore di iscrizione è imputata a conto economico. Inoltre, in sede di assunzione del controllo, eventuali ammontari precedentemente rilevati nelle altre componenti dell'utile complessivo sono imputati a conto economico ovvero in un'altra posta del patrimonio netto, nel caso in cui non sia previsto il rigiro a conto economico. Nel caso di assunzione del controllo in fasi successive su un business precedentemente classificato come joint operation, la quota delle attività nette precedentemente posseduta non è allineata al relativo fair value.

Quando la determinazione dei valori delle attività e passività dell'acquisita è operata in via provvisoria nell'esercizio in cui la business combination è conclusa, i valori rilevati sono rettificati, con effetto retroattivo, non oltre i dodici mesi successivi alla data di acquisizione, per tener conto di nuove informazioni su fatti e circostanze esistenti alla data di acquisizione.

### Operazioni infragruppo

Gli utili derivanti da operazioni tra le imprese consolidate e non ancora realizzati nei confronti di terzi sono eliminati così come sono eliminati i crediti, i debiti, i proventi e gli oneri, le garanzie, gli impegni e i rischi tra imprese consolidate. Gli utili non realizzati con società valutate secondo il metodo del patrimonio netto sono eliminati per la quota di competenza del Gruppo. In entrambi i casi, le perdite infragruppo non sono eliminate in quanto rappresentative di un effettivo minor valore del bene ceduto.

### Conversione dei bilanci in moneta diversa dall'euro

I bilanci delle imprese partecipate operanti in valuta diversa dall'euro, che rappresenta la moneta funzionale del Gruppo, sono convertiti in euro applicando alle voci dell'attivo e del passivo patrimoniale i cambi correnti alla data di chiusura dell'esercizio, alle voci del patrimonio netto i cambi storici e alle voci del conto economico i cambi medi dell'esercizio (fonte: Banca d'Italia).

Le differenze cambio da conversione dei bilanci delle imprese partecipate operanti in valuta diversa dall'euro, derivanti dall'applicazione di cambi diversi per le attività e le passività, per il patrimonio netto e per il conto economico, sono rilevate nella voce di patrimonio netto "Riserva per differenze cambio da conversione" per la parte di competenza del Gruppo<sup>11</sup>. La riserva per differenze di cambio è rilevata a conto economico all'atto della dismissione integrale ovvero al momento della perdita del controllo, del controllo congiunto o dell'influenza notevole sulla partecipata. In tali circostanze, la rilevazione a conto economico della riserva è effettuata nella voce "Altri proventi (oneri) su partecipazioni". All'atto della dismissione parziale, senza perdita del controllo, la quota delle differenze di cambio afferente alla frazione di partecipazione dismessa è attribuita al patrimonio netto di competenza delle interessenze di terzi. In caso di dismissione parziale, senza perdita del controllo congiunto o dell'influenza notevole, la quota delle differenze cambio afferente alla frazione di partecipazione dismessa è imputata a conto economico.

I bilanci utilizzati per la conversione sono quelli espressi nella moneta funzionale che per le società che non adottano l'euro è prevalentemente il dollaro USA. I principali cambi utilizzati per operare la conversione dei bilanci in moneta diversa dall'euro sono di seguito indicati:

[7] Se la partecipazione residua continua ad essere valutata con il metodo del patrimonio netto, la quota mantenuta non è adeguata al relativo fair value.

[8] Al contrario, gli eventuali valori rilevati nelle altre componenti dell'utile complessivo relativi alla ex joint venture o collegata, per i quali non è previsto il rigiro a conto economico, sono imputati agli utili a nuovo.

[9] I criteri per la determinazione del fair value sono illustrati al successivo punto "Valutazioni al fair value".

[10] L'adozione del partial o del full goodwill method rileva anche nel caso di operazioni di business combination che comportano la rilevazione, a conto economico, di "goodwill negativi" (cd. gain on bargain purchase).

[11] La quota di pertinenza di terzi delle differenze cambio da conversione dei bilanci delle imprese controllate operanti in valuta diversa dall'euro è rilevata nella voce di patrimonio netto "Interessenze di terzi".

(ammontare di valuta per €1)	Cambi medi dell'esercizio 2013	Cambi al 31 dicembre 2013	Cambi medi dell'esercizio 2014	Cambi al 31 dicembre 2014	Cambi medi dell'esercizio 2015	Cambi al 31 dicembre 2015
Dollaro USA	1,33	1,38	1,33	1,21	1,11	1,09
Sterlina inglese	0,85	0,83	0,81	0,78	0,73	0,73
Corona norvegese	7,81	8,36	8,35	9,04	8,95	9,60
Dollaro australiano	1,38	1,54	1,47	1,48	1,48	1,49
Forint ungherese	296,87	297,04	308,71	315,54	310,00	315,98

### 3 Criteri di valutazione

I criteri di valutazione più significativi adottati per la redazione del bilancio consolidato sono indicati nei punti seguenti.

#### Attività mineraria<sup>12</sup>

##### Acquisizione di titoli minerari

I costi sostenuti per l'acquisizione di titoli minerari sono rilevati in relazione alle attività acquisite (potenziale esplorativo, riserve probabili, riserve possibili, riserve certe). Quando l'acquisto riguarda nel complesso riserve e potenziale esplorativo, il costo è attribuito alle diverse attività acquisite sulla base del valore determinato attualizzando i corrispondenti flussi di cassa attesi.

I costi del potenziale esplorativo, rappresentati dai costi di acquisizione dei permessi di ricerca o di estensione dei permessi esistenti (bonus di firma), sono rilevati alla voce "Attività immateriali" e ammortizzati a quote costanti nel periodo di esplorazione previsto dal contratto. Se l'esplorazione è abbandonata, il costo residuo è rilevato a conto economico.

I costi di acquisizione delle riserve certe, delle riserve probabili e delle riserve possibili sono rilevati all'attivo patrimoniale. I costi delle riserve certe sono ammortizzati secondo il metodo dell'unità di prodotto (UOP), come indicato al successivo punto "Sviluppo", considerando sia le riserve sviluppate, sia quelle non sviluppate. I costi delle riserve probabili e delle riserve possibili (cd. unproved mineral interest) sono sospesi in attesa dell'esito delle attività di esplorazione; in caso di esito negativo, sono rilevati a conto economico.

##### Esplorazione

I costi sostenuti per accertare l'esistenza di un nuovo giacimento, sia prima dell'acquisizione dei titoli minerari, sia successivamente alla stessa (prospezioni delle aree, sondaggi esplorativi, rilievi geologici e geofisici, perforazione di pozzi esplorativi, acquisizione di dati sismici rilevati da terzi, ecc.), sono rilevati all'attivo patrimoniale, per rappresentarne la natura di investimento, e ammortizzati interamente nell'esercizio in cui sono sostenuti.

##### Sviluppo

I costi di sviluppo sostenuti per l'accertamento di riserve certe e la costruzione e l'installazione degli impianti necessari all'estrazione, trattamento, raccolta e stoccaggio di idrocarburi sono rilevati all'attivo patrimoniale e ammortizzati, prevalentemente, con il metodo UOP perché la loro vita utile è strettamente correlata alle disponibilità di riserve di idrocarburi economicamente sfruttabili. Secondo tale metodo, i costi residui al termine di ciascun trimestre sono ammortizzati applicando l'aliquota ottenuta dal rapporto tra i volumi estratti nel trimestre e le riserve certe sviluppate esistenti alla fine del

trimestre, incrementate dei volumi estratti nel trimestre stesso. Il metodo è applicato con riferimento al più piccolo insieme che realizza una correlazione diretta tra investimenti e riserve certe sviluppate.

I costi relativi ai pozzi di sviluppo con esito minerario negativo o incidentati sono rilevati a conto economico come minusvalenze da radiazione.

Le svalutazioni e le rivalutazioni dei costi di sviluppo sono effettuate applicando i criteri previsti per le attività materiali.

##### Produzione

I costi relativi all'attività di produzione (estrazione, manutenzione ordinaria dei pozzi, trasporto, ecc.) sono rilevati a conto economico nell'esercizio in cui sono sostenuti.

##### Production Sharing Agreements e contratti di buy-back

Le riserve relative ai Production Sharing Agreements e ai contratti di buy-back sono determinate sulla base delle clausole contrattuali relative al rimborso dei costi sostenuti per i lavori di esplorazione e produzione svolti con l'apporto di proprie tecnologie e mezzi finanziari (cost oil) e alla quota di spettanza delle produzioni realizzate non destinate al rimborso dei costi sostenuti dal contrattista (profit oil). I ricavi derivanti dalla cessione delle produzioni di spettanza (cost oil e profit oil) sono rilevati per competenza economica, i costi sostenuti relativi all'attività di esplorazione, sviluppo e produzione sono rilevati secondo i criteri indicati in precedenza. Le quote di produzioni e di riserve di spettanza tengono conto delle quote di idrocarburi equivalenti alle imposte dovute nei casi in cui gli accordi contrattuali prevedono che l'onere tributario a carico della società sia assolto dall'ente nazionale in nome e per conto della società a valere sulla quota di profit oil. In relazione a ciò, è rilevato l'incremento dell'imponibile, tramite l'aumento dei ricavi, e il corrispondente stanziamento dell'onere di imposta.

##### Chiusura e abbandono dei pozzi

I costi che si presume di sostenere al termine dell'attività di produzione per l'abbandono dell'area, lo smantellamento, la rimozione delle strutture e il ripristino del sito sono rilevati all'attivo patrimoniale secondo i criteri indicati al successivo punto "Attività materiali" e ammortizzati con il metodo UOP.

##### Attività materiali

Le attività materiali, ivi inclusi gli investimenti immobiliari, sono rilevate secondo il criterio del costo e iscritte al prezzo di acquisto o al costo di produzione comprensivo dei costi accessori di diretta imputazione necessari a rendere le attività pronte all'uso. Quando è necessario un rilevante periodo di tempo affinché il bene sia pronto all'uso, il prezzo di acquisto o il costo di produzione include gli oneri finanziari sostenuti che

[12] Come consentito dall'IFRS 6 "Esplorazione e valutazione delle risorse minerarie", Eni ha mantenuto i criteri di rilevazione e valutazione delle attività di esplorazione e valutazione delle risorse minerarie adottati precedentemente all'introduzione degli IFRS.

teoricamente si sarebbero risparmiati, nel periodo necessario a rendere il bene pronto all'uso, qualora l'investimento non fosse stato fatto.

In presenza di obbligazioni attuali per lo smantellamento, la rimozione delle attività e il ripristino dei siti, il valore di iscrizione include i costi stimati (attualizzati) da sostenere al momento dell'abbandono delle strutture, rilevati in contropartita a uno specifico fondo. Il trattamento contabile delle revisioni di stima di questi costi, del trascorrere del tempo e del tasso di attualizzazione è indicato al punto "Fondi per rischi e oneri"<sup>13</sup>.

Non è ammesso effettuare rivalutazioni delle attività materiali, neanche in applicazione di leggi specifiche.

I beni assunti in leasing finanziario, ovvero relativi ad accordi che, pur non assumendo la forma esplicita di un leasing finanziario prevedono il trasferimento sostanziale dei benefici e rischi della proprietà, sono iscritti al fair value, al netto dei contributi di spettanza del conduttore, o se inferiore, al valore attuale dei pagamenti minimi dovuti per il leasing, tra le attività materiali in contropartita al debito finanziario verso il locatore e ammortizzati secondo i criteri di seguito indicati. Quando non vi è la ragionevole certezza di esercitare il diritto di riscatto, l'ammortamento è effettuato nel periodo più breve tra la durata della locazione e la vita utile del bene.

I costi per migliorie, ammodernamento e trasformazione aventi natura incrementativa delle attività materiali sono rilevati all'attivo patrimoniale quando è probabile che incrementino i benefici economici futuri attesi dal bene. Sono rilevati all'attivo patrimoniale anche gli elementi acquistati per ragioni di sicurezza o ambientali che, seppur non incrementando direttamente i benefici economici futuri delle attività esistenti, sono necessari per l'ottenimento di benefici di altre attività materiali.

Le attività materiali, a partire dal momento in cui inizia o avrebbe dovuto iniziare l'utilizzazione del bene, sono ammortizzate sistematicamente a quote costanti lungo la loro vita utile intesa come la stima del periodo in cui l'attività sarà utilizzata dall'impresa. Quando l'attività materiale è costituita da più componenti significative aventi vite utili differenti, l'ammortamento è effettuato per ciascuna componente. Il valore da ammortizzare è rappresentato dal valore di iscrizione ridotto del presumibile valore netto di cessione al termine della sua vita utile, se significativo e ragionevolmente determinabile. Non sono oggetto di ammortamento i terreni, anche se acquistati congiuntamente a un fabbricato, nonché le attività materiali destinate alla vendita (v. successivo punto "Attività destinate alla vendita e discontinued operations"). Eventuali modifiche al piano di ammortamento, derivanti da revisione della vita utile dell'asset, del valore residuo ovvero delle modalità di ottenimento dei benefici economici dell'attività, sono rilevate prospetticamente.

I beni gratuitamente devolvibili sono ammortizzati nel periodo di durata della concessione o della vita utile del bene se minore.

I costi di sostituzione di componenti identificabili di beni complessi sono rilevati all'attivo patrimoniale e ammortizzati lungo la loro vita utile; il valore di iscrizione residuo della componente oggetto di sostituzione è rilevato a conto economico. Le migliorie su beni condotti in locazione sono ammortizzate lungo la vita utile delle migliorie stesse o il minore periodo residuo di durata della locazione tenendo conto dell'eventuale periodo di rinnovo se il suo verificarsi dipende esclusivamente dal conduttore ed è virtualmente certo. Le spese di manutenzione e riparazione ordinarie, diverse dalle so-

stituzioni di componenti identificabili, che reintegrano e non incrementano le prestazioni dei beni, sono rilevate a conto economico nell'esercizio in cui sono sostenute. Quando si verificano eventi che fanno presumere una riduzione del valore delle attività materiali, la loro recuperabilità è verificata confrontando il valore di iscrizione con il relativo valore recuperabile rappresentato dal maggiore tra il fair value, al netto degli oneri di dismissione, e il valore d'uso. Il valore d'uso è determinato attualizzando i flussi di cassa attesi derivanti dall'uso del bene e, se significativi e ragionevolmente determinabili, dalla sua cessione al termine della sua vita utile al netto degli oneri di dismissione. I flussi di cassa attesi sono determinati sulla base di assunzioni ragionevoli e dimostrabili rappresentative della migliore stima delle future condizioni economiche che si verificheranno nella residua vita utile del bene, dando maggiore rilevanza alle indicazioni provenienti dall'esterno. Per quanto riguarda i prezzi delle commodity, il management assume lo scenario prezzi adottato per le proiezioni economico finanziarie e per la valutazione a vita intera degli investimenti. In particolare, per i flussi di cassa associati al greggio, al gas naturale e ai prodotti petroliferi (e a quelli da essi derivati) lo scenario prezzi è oggetto di approvazione da parte del Consiglio di Amministrazione e si basa sulla rilevazione dei prezzi a termine desumibili dal mercato laddove ci sia un sufficiente livello di liquidità e affidabilità, e sulle ipotesi relative all'evoluzione dei fondamentali per il long-term. In periodi di forti discontinuità dei prezzi, per correggere la volatilità di breve, i riferimenti di mercato sono valutati sull'intero arco di piano, considerando le variabili più aggiornate disponibili; in particolare con riferimento all'esercizio 2015 il management ha adottato uno scenario prezzi che incorpora le tendenze più recenti delle curve forward rilevate nel mese di gennaio 2016, le previsioni raccolte presso un campione significativo di fonti specializzate indipendenti e le previsioni interne in merito all'evoluzione dei fondamentali della domanda e dell'offerta.

L'attualizzazione è effettuata a un tasso che riflette le valutazioni correnti di mercato del valore temporale del denaro e dei rischi specifici dell'attività non riflesse nelle stime dei flussi di cassa. In particolare, il tasso di sconto utilizzato è il Weighted Average Cost of Capital (WACC) rettificato, come di seguito indicato, del rischio Paese specifico in cui si trova l'asset oggetto di valutazione. La valorizzazione del rischio Paese specifico da includere nel tasso di sconto è definita sulla base delle informazioni fornite da provider esterni. I WACC sono differenziati in funzione della rischiosità espressa dai settori in cui opera l'attività. In particolare, per le attività appartenenti al settore Gas & Power, tenuto conto della differente rischiosità espressa da questo settore rispetto a quella complessiva Eni, è stato definito uno specifico WACC sulla base di un campione di società operanti nel medesimo settore rettificato per tener conto del rischio Paese specifico in cui si svolge l'attività<sup>14</sup>. Per gli altri settori, tenuto conto della sostanziale coincidenza della rischiosità con quella complessiva Eni, è utilizzato il medesimo tasso di sconto. Il valore d'uso è determinato al netto dell'effetto fiscale in quanto questo metodo produce valori sostanzialmente equivalenti a quelli ottenibili attualizzando i flussi di cassa al lordo delle imposte ad un tasso di sconto ante imposte derivato, in via iterativa, dal risultato della valutazione post imposte. La valutazione è effettuata per singola attività o per il più piccolo insieme identificabile di attività che genera flussi di cassa in entrata autonomi derivanti dall'utilizzo continuativo (cd. cash generating unit). Quan-

[13] Queste passività riguardano essenzialmente il settore Exploration & Production; i costi di smantellamento e ripristino siti relativi alle attività materiali afferenti ai business Refining & Marketing, Chimica e Gas & Power, tenuto conto dell'indeterminatezza del momento temporale di abbandono degli asset, che impedisce di stimare i relativi costi attualizzati di abbandono, sono rilevati quando è determinabile la data dell'effettivo sostenimento dell'onere e l'ammontare dell'obbligazione può essere attendibilmente stimato. Al riguardo Eni valuta periodicamente le condizioni di svolgimento dell'attività al fine di verificare il sopraggiungere di cambiamenti, circostanze o eventi che possano comportare la necessità di rilevare costi di smantellamento e ripristino siti relativi alle attività materiali afferenti ai business Refining & Marketing, Chimica e Gas & Power.

[14] Il WACC del settore Ingegneria & Costruzioni è stato determinato sulla base della quotazione di mercato sino alla qualificazione del settore come "discontinued operations" secondo le disposizioni del principio contabile internazionale IFRS 5; la successiva valutazione, in ottemperanza alle disposizioni dell'IFRS 5, è avvenuta al minore tra il valore di iscrizione e il relativo valore di mercato.



do vengono meno i motivi delle svalutazioni effettuate, le attività sono rivalutate e la rettifica è rilevata a conto economico come rivalutazione (ripristino di valore). La rivalutazione è effettuata al minore tra il valore recuperabile e il valore di iscrizione al lordo delle svalutazioni precedentemente effettuate e ridotto delle quote di ammortamento che sarebbero state stanziare qualora non si fosse proceduto alla svalutazione.

Le attività materiali sono eliminate contabilmente al momento della loro dismissione o quando nessun beneficio economico futuro è atteso dal loro utilizzo o dismissione; il relativo utile o perdita è rilevato a conto economico.

### Attività immateriali

Le attività immateriali riguardano le attività prive di consistenza fisica identificabili, controllate dall'impresa e in grado di produrre benefici economici futuri, nonché il goodwill quando acquisito a titolo oneroso. L'identificabilità è definita con riferimento alla possibilità di distinguere l'attività immateriale acquisita dal goodwill; questo requisito è soddisfatto, di norma, quando: (i) l'attività immateriale è riconducibile a un diritto legale o contrattuale; oppure (ii) l'attività è separabile, ossia può essere ceduta, trasferita, data in affitto o scambiata autonomamente oppure come parte integrante di altre attività. Il controllo su un'attività immateriale da parte dell'impresa consiste nella potestà di usufruire dei benefici economici futuri derivanti dall'attività e nella possibilità di limitarne l'accesso ad altri. Le attività immateriali sono iscritte al costo determinato secondo i criteri indicati per le attività materiali. Non è ammesso effettuare rivalutazioni, neanche in applicazione di leggi specifiche.

Le attività immateriali aventi vita utile definita sono ammortizzate sistematicamente lungo la loro vita utile intesa come la stima del periodo in cui le attività saranno utilizzate dall'impresa; per il valore da ammortizzare e la recuperabilità del valore di iscrizione valgono i criteri indicati al punto "Attività materiali".

Il goodwill e le altre attività immateriali aventi vita utile indefinita non sono oggetto di ammortamento; la recuperabilità del loro valore di iscrizione è verificata almeno annualmente e comunque quando si verificano eventi che fanno presupporre una riduzione del valore. Con riferimento al goodwill, la verifica è effettuata a livello del più piccolo aggregato sulla base del quale la Direzione Aziendale valuta, direttamente o indirettamente, il ritorno dell'investimento che include il goodwill stesso. Quando il valore di iscrizione della cash generating unit comprensivo del goodwill a essa attribuito, determinato tenendo conto delle eventuali svalutazioni degli asset non correnti che fanno parte della cash generating unit, è superiore al valore recuperabile<sup>15</sup>, la differenza costituisce oggetto di svalutazione che viene attribuita in via prioritaria al goodwill fino a concorrenza del suo ammontare; l'eventuale eccedenza della svalutazione rispetto al goodwill è imputata pro quota al valore di libro degli asset che costituiscono la cash generating unit, fino all'ammontare del valore recuperabile delle attività a vita utile definita. Le svalutazioni del goodwill non sono oggetto di ripristino di valore<sup>16</sup>.

I costi direttamente attribuibili all'acquisizione della clientela sono rilevati all'attivo patrimoniale quando sono rispettate tutte le seguenti condizioni: (i) i costi capitalizzati sono determinati in maniera attendibile; (ii)

esiste un contratto che vincola il cliente per un determinato periodo; e (iii) è probabile che l'ammontare dei costi capitalizzati venga recuperato attraverso i ricavi generati dalla transazione di vendita ovvero, attraverso l'incasso di penalità in caso di risoluzione anticipata del contratto.

I costi relativi all'attività di sviluppo tecnologico sono rilevati all'attivo patrimoniale quando: (i) il costo attribuibile all'attività di sviluppo è attendibilmente determinabile; (ii) vi è l'intenzione, la disponibilità di risorse finanziarie e la capacità tecnica a rendere l'attività disponibile all'uso o alla vendita; (iii) è dimostrabile che l'attività sia in grado di produrre benefici economici futuri.

Le attività immateriali includono inoltre le attività relative agli accordi per servizi in concessione tra settore pubblico e privato (cd. service concession arrangements) relativi allo sviluppo, finanziamento, gestione e manutenzione di infrastrutture in regime di concessione in cui il concedente: (i) controlla o regola i servizi forniti dall'operatore tramite l'infrastruttura e il relativo prezzo da applicare; (ii) controlla – attraverso la proprietà, la titolarità di benefici o in altro modo – qualsiasi interesse residua significativa nell'infrastruttura al termine della concessione. In base ai termini degli accordi, l'operatore detiene il diritto di utilizzo dell'infrastruttura, controllata dal concedente, al fine di erogare il servizio pubblico<sup>17</sup>.

Le attività immateriali sono eliminate contabilmente al momento della loro dismissione o quando nessun beneficio economico futuro è atteso dal loro utilizzo o dismissione; il relativo utile o perdita è rilevato a conto economico.

### Contributi in conto capitale

I contributi in conto capitale sono rilevati quando esiste la ragionevole certezza che saranno realizzate le condizioni previste dagli organi governativi concedenti per il loro ottenimento e sono rilevati a riduzione del prezzo di acquisto o del costo di produzione delle attività cui si riferiscono.

### Rimanenze

Le rimanenze, incluse le scorte d'obbligo, differenti dai lavori in corso su ordinazione, sono iscritte al minore tra il costo di acquisto o di produzione e il valore netto di realizzo rappresentato dall'ammontare che l'impresa si attende di ottenere dalla loro vendita nel normale svolgimento dell'attività ovvero, relativamente ai volumi di rimanenze di greggio e prodotti petroliferi sui quali insistono contratti di cessione già stipulati, dal prezzo di vendita pattuito. Le rimanenze derivanti da acquisti operati nella prospettiva di una rivendita nel breve periodo e dell'ottenimento di benefici economici derivanti dalle fluttuazioni del prezzo, sono valutate al fair value al netto dei costi di vendita. I materiali e gli altri beni di consumo posseduti per essere impiegati nel processo produttivo non sono oggetto di svalutazione qualora ci si attenda che i prodotti finiti nei quali verranno incorporati saranno venduti ad un prezzo tale da consentire il recupero del costo sostenuto.

Il costo delle rimanenze di idrocarburi (greggio, condensati e gas naturale) e di prodotti petroliferi è determinato applicando il metodo del costo medio ponderato su base trimestrale ovvero, quando la finalità di utilizzo e la

[15] Per la definizione di valore recuperabile v. punto "Attività materiali".

[16] La svalutazione rilevata in un periodo infrannuale non è oggetto di storno neppure nel caso in cui, sulla base delle condizioni esistenti in un periodo infrannuale successivo, la svalutazione sarebbe stata minore ovvero non rilevata.

[17] Quando l'operatore ha il diritto contrattuale incondizionato a ricevere disponibilità liquide o altre attività finanziarie da parte del concedente o da un soggetto individuato dal concedente stesso, i corrispettivi ricevuti o da ricevere da parte dell'operatore per le attività di costruzione/miglioria dell'infrastruttura sono rilevati come un'attività finanziaria.

velocità di rigiro (turnover) delle rimanenze di greggio e prodotti petroliferi lo giustificano, su base mensile; quello dei prodotti chimici è determinato applicando il costo medio ponderato su base annuale.

In presenza di clausole di “take-or-pay” all’interno di contratti di approvvigionamento a lungo termine di gas naturale, i volumi di gas non ritirati che determinino l’attivazione della clausola “pay”, valorizzati alle formule di prezzo previste contrattualmente, sono rilevati nella voce “Altre attività” come “deferred costs” in contropartita alla voce “Altri debiti” ovvero all’esborso effettuato per il relativo regolamento. I deferred costs stanziati sono imputati a conto economico: (i) all’atto dell’effettivo ritiro del gas naturale, partecipando alla determinazione del costo medio ponderato del magazzino; (ii) per la parte non recuperabile quando si configura l’impossibilità di ritirare il gas precedentemente non prelevato secondo le tempistiche contrattualmente previste. Inoltre i deferred costs stanziati sono oggetto di valutazione, al fine di verificarne la recuperabilità economica, confrontando il loro valore di iscrizione con il relativo valore netto di realizzo determinato in analogia a quanto indicato per le rimanenze.

### Lavori in corso su ordinazione

I lavori in corso su ordinazione sono valutati sulla base dei corrispettivi pattuiti in relazione allo stato di avanzamento dei lavori determinato utilizzando il metodo del costo sostenuto (cost-to-cost). Gli acconti versati dai committenti sono detratti dal valore dei lavori in corso su ordinazione nei limiti dei corrispettivi maturati; l’eventuale eccedenza è iscritta nelle passività. Le perdite delle commesse sono rilevate interamente nell’esercizio in cui sono considerate probabili. I lavori in corso su ordinazione non fatturati i cui corrispettivi sono pattuiti in moneta diversa dall’euro sono convertiti in euro applicando il cambio corrente alla data di chiusura dell’esercizio con imputazione degli effetti a conto economico.

### Strumenti finanziari

#### Attività finanziarie correnti

Le disponibilità liquide ed equivalenti comprendono la cassa, i depositi a vista nonché le attività finanziarie originariamente esigibili entro 90 giorni, prontamente convertibili in cassa e sottoposte ad un irrilevante rischio di variazione di valore.

Le attività finanziarie disponibili per la vendita comprendono le attività finanziarie, diverse dai derivati, dai crediti, dalle attività finanziarie destinate al trading e da mantenersi sino alla scadenza.

Le attività finanziarie destinate al trading e le attività finanziarie disponibili per la vendita sono rilevate al fair value con imputazione degli effetti, rispettivamente, alla voce di conto economico “Proventi (oneri) finanziari” e alla riserva di patrimonio netto<sup>18</sup> afferente le altre componenti dell’utile complessivo. In quest’ultima fattispecie, le variazioni del fair value rilevate nel patrimonio netto sono imputate a conto economico all’atto del realizzo o della svalutazione. L’obiettivo evidenza di svalutazioni è verificata considerando, tra l’altro, rilevanti inadempimenti contrattuali, significative difficoltà finanziarie, rischio di insolvenza della controparte; le riduzioni di valore dell’attività sono incluse nel valore di iscrizione.

Gli interessi maturati e i dividendi deliberati relativi ad attività finanziarie va-

lutate al fair value sono rilevati per competenza economica rispettivamente alle voci “Proventi (oneri) finanziari”<sup>19</sup> e “Altri proventi (oneri) su partecipazioni”. Quando l’acquisto o la vendita di attività finanziarie avviene secondo un contratto che prevede il regolamento dell’operazione e la consegna dell’attività entro un determinato numero di giorni, stabiliti dagli organi di controllo del mercato o da convenzioni del mercato (es. acquisto di titoli su mercati regolamentati), l’operazione è rilevata alla data del regolamento. I crediti sono valutati secondo il metodo del costo ammortizzato (v. punto successivo “Attività finanziarie non correnti”).

### Attività finanziarie non correnti

#### Partecipazioni

Le attività finanziarie rappresentative di quote di partecipazione<sup>20</sup> sono valutate al fair value con imputazione degli effetti nella riserva di patrimonio netto afferente le altre componenti dell’utile complessivo; le variazioni del fair value rilevate nel patrimonio netto sono imputate a conto economico all’atto della svalutazione o del realizzo. Le quote di partecipazioni a servizio di prestiti obbligazionari convertibili in azioni Snam sono valutate al fair value con imputazione degli effetti a conto economico, in applicazione della fair value option attivata al fine di ridurre l’accounting mismatch con la rilevazione dell’opzione di conversione, implicita nel prestito obbligazionario convertibile, valutata al fair value con imputazione delle variazioni di valore a conto economico.

Quando le partecipazioni non sono quotate in un mercato regolamentato e il fair value non può essere attendibilmente determinato, le stesse sono valutate al costo rettificato per perdite di valore; le perdite di valore non sono oggetto di ripristino<sup>21</sup>.

#### Crediti e attività finanziarie da mantenersi sino alla scadenza

I crediti e le attività finanziarie da mantenersi sino alla scadenza sono iscritti al costo rappresentato dal fair value del corrispettivo iniziale dato in cambio, incrementato dei costi di transazione (es. commissioni, consulenze, ecc.). Il valore di iscrizione iniziale è successivamente rettificato per tener conto dei rimborsi in quota capitale, delle eventuali svalutazioni e dell’ammortamento della differenza tra il valore di rimborso e il valore di iscrizione iniziale; l’ammortamento è effettuato sulla base del tasso di interesse effettivo rappresentato dal tasso che rende uguali, al momento della rilevazione iniziale, il valore attuale dei flussi di cassa attesi e il valore di iscrizione iniziale (cd. metodo del costo ammortizzato). I crediti originati da beni concessi in leasing finanziario sono rilevati per l’importo corrispondente al valore attuale dei canoni di locazione e del prezzo di riscatto ovvero dell’eventuale valore residuo del bene; l’attualizzazione è effettuata adottando il tasso implicito del leasing.

In presenza di obiettive evidenze di perdita di valore (v. anche punto “Attività finanziarie correnti”), la svalutazione è determinata confrontando il relativo valore di iscrizione con il valore attuale dei flussi di cassa attesi attualizzati al tasso di interesse effettivo definito al momento della rilevazione iniziale, ovvero al momento del suo aggiornamento per riflettere i repricing contrattualmente previsti. I crediti e le attività finanziarie da mantenersi sino alla scadenza sono esposti al

[18] Le variazioni di fair value delle attività finanziarie disponibili per la vendita in valuta dovute a variazioni del tasso di cambio sono rilevate a conto economico.

[19] Gli interessi attivi maturati su attività finanziarie destinate al trading concorrono alla valutazione complessiva del fair value dello strumento e sono rilevati, all’interno dei “Proventi (oneri) finanziari”, nella sottovoce “Proventi netti su attività finanziarie destinate al trading”. Differentemente, gli interessi attivi maturati su attività finanziarie disponibili per la vendita sono rilevati, all’interno dei “Proventi (oneri) finanziari”, nella sottovoce “Proventi finanziari”.

[20] Per le partecipazioni in joint venture e collegate v. precedente punto “Metodo del patrimonio netto”.

[21] La svalutazione rilevata in un periodo infrannuale non è oggetto di storno neppure nel caso in cui, sulla base delle condizioni esistenti in un periodo infrannuale successivo, la svalutazione sarebbe stata minore ovvero non rilevata.



netto degli accantonamenti effettuati al fondo svalutazione; quando la riduzione di valore dell'attività è accertata, il fondo svalutazione è utilizzato a fronte oneri, diversamente è utilizzato per esuberanza. Gli effetti economici della valutazione al costo ammortizzato sono rilevati alla voce "Proventi (oneri) finanziari".

#### Passività finanziarie

Le passività finanziarie, diverse dagli strumenti derivati, sono valutate con il metodo del costo ammortizzato (v. precedente punto "Attività finanziarie non correnti").

#### Strumenti finanziari derivati

Gli strumenti finanziari derivati, ivi inclusi quelli impliciti (cd. embedded derivatives, vedi oltre) oggetto di separazione dal contratto principale, sono attività e passività rilevate al fair value.

I derivati sono designati come strumenti di copertura quando la relazione tra il derivato e l'oggetto della copertura è formalmente documentata e l'efficacia della copertura, verificata periodicamente, è elevata. Quando i derivati di copertura coprono il rischio di variazione del fair value degli strumenti oggetto di copertura (fair value hedge; es. copertura della variabilità del fair value di attività/passività a tasso fisso), i derivati sono valutati al fair value con imputazione degli effetti a conto economico; coerentemente, gli strumenti oggetto di copertura sono adeguati per riflettere, a conto economico, le variazioni del fair value associate al rischio coperto, indipendentemente dalla previsione di un diverso criterio di valutazione applicabile generalmente alla tipologia di strumento.

Quando i derivati coprono il rischio di variazione dei flussi di cassa degli strumenti oggetto di copertura (cash flow hedge; es. copertura della variabilità dei flussi di cassa di attività/passività per effetto delle oscillazioni dei tassi di cambio), le variazioni del fair value dei derivati considerate efficaci sono inizialmente rilevate nella riserva di patrimonio netto afferente le altre componenti dell'utile complessivo e successivamente imputate a conto economico coerentemente agli effetti economici prodotti dall'operazione coperta.

Le variazioni del fair value dei derivati che non soddisfano le condizioni per essere qualificati come di copertura sono rilevate a conto economico. In particolare, le variazioni del fair value dei derivati non di copertura su tassi di interesse e su valute sono rilevate nella voce di conto economico "Proventi (oneri) finanziari"; diversamente, le variazioni del fair value degli strumenti finanziari derivati non di copertura su commodity sono rilevate nella voce di conto economico "Altri proventi (oneri) operativi".

I derivati impliciti in strumenti ibridi sono separati dal contratto principale e rilevati separatamente se lo strumento ibrido nel suo complesso non è valutato al fair value con imputazione degli effetti a conto economico e se le caratteristiche e i rischi del derivato non sono strettamente collegati a quelli del contratto principale. La verifica dell'esistenza di derivati impliciti da incorporare e valutare separatamente è effettuata al momento in cui l'impresa entra a far parte del contratto e, successivamente, in presenza di modifiche nelle condizioni del contratto che determinino significative variazioni dei flussi di cassa generati dallo stesso.

Gli effetti economici delle transazioni relative all'acquisto o vendita di commodities stipulate a fronte di esigenze dell'impresa per il normale svolgimento dell'attività e per le quali è previsto il regolamento attraverso la consegna fisica dei beni stessi, sono rilevati per competenza economica (cd. normal sale and normal purchase exemption o own use exemption).

#### Compensazione di attività e passività finanziarie

Le attività e passività finanziarie sono compensate nello stato patrimoniale quando si ha il diritto legale alla compensazione, correntemente esercitabile, e si ha l'intenzione di regolare il rapporto su base netta (ovvero di realizzare l'attività e contemporaneamente estinguere la passività).

#### Eliminazione contabile di attività e passività finanziarie

Le attività finanziarie cedute sono eliminate dall'attivo patrimoniale quando i diritti contrattuali connessi all'ottenimento dei flussi di cassa associati allo strumento finanziario sono realizzati, scaduti ovvero trasferiti a terzi. Le passività finanziarie sono eliminate quando sono estinte, ovvero quando l'obbligazione specificata nel contratto è adempiuta, cancellata o scaduta.

#### Fondi per rischi e oneri

I fondi per rischi e oneri riguardano costi e oneri di natura determinata e di esistenza certa o probabile che alla data di chiusura dell'esercizio sono indeterminati nell'ammontare o nella data di sopravvenienza. Gli accantonamenti sono rilevati quando: (i) è probabile l'esistenza di un'obbligazione attuale, legale o implicita, derivante da un evento passato; (ii) è probabile che l'adempimento dell'obbligazione sia oneroso; (iii) l'ammontare dell'obbligazione può essere stimato attendibilmente. Gli accantonamenti sono iscritti al valore rappresentativo della migliore stima dell'ammontare che l'impresa razionalmente pagherebbe per estinguere l'obbligazione ovvero per trasferirla a terzi alla data di chiusura dell'esercizio; gli accantonamenti relativi a contratti onerosi sono iscritti al minore tra il costo necessario per l'adempimento dell'obbligazione, al netto dei benefici economici attesi derivanti dal contratto, e il costo per la risoluzione del contratto. Quando l'effetto finanziario del tempo è significativo e le date di pagamento delle obbligazioni sono attendibilmente stimabili, l'accantonamento è determinato attualizzando al tasso medio del debito dell'impresa i flussi di cassa attesi determinati tenendo conto dei rischi associati all'obbligazione; l'incremento del fondo connesso al trascorrere del tempo è rilevato a conto economico alla voce "Proventi (oneri) finanziari".

Quando la passività è relativa ad attività materiali (es. smantellamento e ripristino siti), il fondo è rilevato in contropartita all'attività a cui si riferisce; l'imputazione a conto economico avviene attraverso il processo di ammortamento.

I costi che l'impresa prevede di sostenere per attuare programmi di ristrutturazione sono iscritti nell'esercizio in cui viene definito formalmente il programma e si è generata nei soggetti interessati la valida aspettativa che la ristrutturazione avrà luogo.

I fondi sono periodicamente aggiornati per riflettere le variazioni delle stime dei costi, dei tempi di realizzazione e del tasso di attualizzazione; le revisioni di stima sono imputate alla medesima voce di conto economico che ha precedentemente accolto l'accantonamento ovvero, quando la passività è relativa ad attività materiali (es. smantellamento e ripristino siti), le variazioni di stima del fondo sono rilevate in contropartita alle attività a cui si riferiscono nei limiti dei relativi valori di iscrizione; l'eventuale eccedenza è rilevata a conto economico.

Nella nota n. 29 – Fondi per rischi e oneri sono illustrate le passività potenziali rappresentate da: (i) obbligazioni possibili, ma non probabili, derivanti da eventi passati, la cui esistenza sarà confermata solo al verificarsi o meno di uno o più eventi futuri incerti non totalmente sotto il controllo dell'impresa; (ii) obbligazioni attuali derivanti da eventi passati il cui ammontare non può essere stimato attendibilmente o il cui adempimento è probabile che non sia oneroso.

## Benefici per i dipendenti

I benefici per i dipendenti sono le remunerazioni erogate dall'impresa in cambio dell'attività lavorativa svolta dal dipendente o in virtù della cessazione del rapporto di lavoro.

I benefici successivi al rapporto di lavoro sono definiti sulla base di programmi, ancorché non formalizzati, che in funzione delle loro caratteristiche sono distinti in programmi "a contributi definiti" e programmi "a benefici definiti". Nei programmi a contributi definiti l'obbligazione dell'impresa, limitata al versamento dei contributi allo Stato ovvero a un patrimonio o a un'entità giuridicamente distinta (cd. fondo), è determinata sulla base dei contributi dovuti.

La passività relativa ai programmi a benefici definiti, al netto delle eventuali attività al servizio del piano, è determinata sulla base di ipotesi attuariali ed è rilevata per competenza coerentemente al periodo lavorativo necessario all'ottenimento dei benefici.

Gli interessi netti (cd. net interest) includono la componente di rendimento delle attività al servizio del piano e del costo per interessi da rilevare a conto economico. Il net interest è determinato applicando alle passività, al netto delle eventuali attività al servizio del piano, il tasso di sconto definito per le passività; il net interest di piani a benefici definiti è rilevato tra i "Proventi (oneri) finanziari".

Per i piani a benefici definiti sono rilevate nel prospetto dell'utile complessivo le variazioni di valore della passività netta (cd. rivalutazioni) derivanti da utili (perdite) attuariali, conseguenti a variazioni delle ipotesi attuariali utilizzate o a rettifiche basate sull'esperienza passata, e dal rendimento delle attività al servizio del piano differente dalla componente inclusa nel net interest. In presenza di attività nette sono inoltre rilevate nel prospetto dell'utile complessivo le variazioni di valore differenti dalla componente inclusa nel net interest. Le rivalutazioni della passività netta per benefici definiti, rilevate nel prospetto dell'utile complessivo, non sono successivamente riclassificate a conto economico.

Le obbligazioni relative a benefici a lungo termine sono determinate adottando ipotesi attuariali; gli effetti derivanti dalle rivalutazioni sono rilevati interamente a conto economico.

## Azioni proprie

Le azioni proprie sono rilevate al costo e iscritte a riduzione del patrimonio netto. Gli effetti economici derivanti dalle eventuali vendite successive sono rilevati nel patrimonio netto.

## Ricavi e costi

I ricavi delle vendite e delle prestazioni di servizi sono rilevati quando si verifica l'effettivo trasferimento dei rischi e dei vantaggi rilevanti tipici della proprietà o al compimento della prestazione. Relativamente ai prodotti venduti più rilevanti per Eni, il momento del riconoscimento dei ricavi coincide:

- per i greggi, generalmente con la spedizione;
- per il gas naturale e l'energia elettrica, con la consegna al cliente;
- per i prodotti petroliferi venduti sul mercato rete, con la consegna alle stazioni di servizio; per le altre vendite di prodotti petroliferi, generalmente con la spedizione;
- per i prodotti chimici e per gli altri prodotti venduti, generalmente con la spedizione.

I ricavi sono rilevati al momento della spedizione quando a quella data i rischi di perdita sono trasferiti all'acquirente.

I ricavi derivanti dalla vendita del greggio e del gas naturale prodotti in campi dove Eni detiene un interesse congiuntamente con altri produttori sono iscritti in proporzione alla quantità prodotta di spettanza (entitlement method); i ricavi e i costi connessi al ritiro di quantità inferiori o superiori rispetto alle quote di spettanza sono valorizzati ai prezzi correnti alla chiusura dell'esercizio.

Gli stanziamenti di ricavi relativi a servizi parzialmente resi sono rilevati per il corrispettivo maturato, sempreché sia possibile determinarne attendibilmente lo stadio di completamento e non sussistano incertezze di rilievo sull'ammontare e sull'esistenza del ricavo e dei relativi costi; diversamente sono rilevati nei limiti dei costi sostenuti recuperabili.

I corrispettivi maturati nell'esercizio relativi ai lavori in corso su ordinazione sono iscritti sulla base dei corrispettivi pattuiti in relazione allo stato di avanzamento dei lavori determinato utilizzando il metodo del costo sostenuto (cost-to-cost). Con riferimento agli accordi per servizi in concessione (v. precedente punto "Attività immateriali") nei casi in cui la tariffa dei servizi resi non consenta l'attendibile distinzione tra la remunerazione per l'attività di costruzione/miglioria dell'infrastruttura e quella di gestione e in assenza di benchmark di riferimento, i ricavi afferenti all'attività di costruzione/miglioria sono rilevati nei limiti dei costi sostenuti.

Le richieste di corrispettivi aggiuntivi derivanti da modifiche ai lavori previsti contrattualmente si considerano nell'ammontare complessivo dei corrispettivi quando è probabile che il committente approverà le varianti e il relativo prezzo; le altre richieste (claims), derivanti ad esempio da maggiori oneri sostenuti per cause imputabili al committente, si considerano nell'ammontare complessivo dei corrispettivi solo quando è probabile che la controparte le accetti.

Le attività materiali, differenti da quelle utilizzate nell'ambito dei servizi in concessione, trasferite dai clienti (o realizzate con le disponibilità trasferite dai clienti) e funzionali al loro collegamento ad una rete per la somministrazione di una fornitura sono rilevate al relativo fair value in contropartita ai ricavi di conto economico. Quando l'accordo prevede la prestazione di una pluralità di servizi (es. allacciamento e fornitura di beni) è verificato a fronte di quale servizio fornito è stata trasferita l'attività dal cliente e, coerentemente, la rilevazione del ricavo è operata all'atto dell'allacciamento ovvero lungo la minore tra la durata della fornitura e la vita utile dell'asset.

I ricavi sono rilevati per l'ammontare pari al fair value del corrispettivo ricevuto o da ricevere, al netto di resi, sconti, abbuoni e premi, nonché delle imposte direttamente connesse. Non sono considerati ricavi i corrispettivi ricevuti o da ricevere per conto terzi.

In presenza di programmi di fidelizzazione della clientela, i punti premio assegnati sono rilevati come una componente separata della transazione di vendita con cui sono attribuiti. Pertanto, la parte del ricavo corrispondente al fair value dei punti premio assegnati è rilevata in contropartita alla voce "Altre passività"; tale passività è riversata a conto economico nell'esercizio in cui avviene l'utilizzo dei punti premio da parte della clientela o ne decade il relativo diritto.

Le permutate tra beni o servizi di natura e valore simile, in quanto non rappresentative di operazioni di vendita, non determinano la rilevazione di ricavi e costi.

I costi sono iscritti quando relativi a beni e servizi venduti o consumati nell'esercizio o per ripartizione sistematica ovvero quando non si possa identificare l'utilità futura degli stessi.

I costi relativi alle quote di emissione, determinati sulla base dei prezzi di mercato, sono rilevati limitatamente alla quota di emissioni di anidride carbonica eccedenti le quote assegnate. I costi relativi all'acquisto di diritti di emissione sono capitalizzati e rilevati tra le attività immateriali al netto dell'eventuale saldo negativo tra emissioni effettuate e quote assegnate. I proventi relativi alle quote di emissione sono rilevati all'atto del realizzo

attraverso la cessione. In caso di cessione, ove presenti, si ritengono venduti per primi i diritti di emissione acquistati. I crediti monetari assegnati in sostituzione dell'assegnazione gratuita di quote di emissione sono rilevati in contropartita alla voce "Altri ricavi e proventi" del conto economico.

I canoni relativi a leasing operativi sono imputati a conto economico lungo la durata del contratto.

I costi volti all'acquisizione di nuove conoscenze o scoperte, allo studio di prodotti o processi alternativi, di nuove tecniche o modelli, alla progettazione e costruzione di prototipi o, comunque, sostenuti per altre attività di ricerca scientifica o di sviluppo tecnologico che non soddisfano le condizioni per la loro rilevazione all'attivo patrimoniale (v. anche punto "Attività immateriali") sono considerati costi correnti e rilevati a conto economico nell'esercizio di sostenimento.

I contributi in conto esercizio sono rilevati a conto economico per competenza, coerentemente con il sostenimento dei costi cui sono correlati.

### Differenze cambio

I ricavi e i costi relativi a operazioni in moneta diversa da quella funzionale sono iscritti al cambio corrente del giorno in cui l'operazione è compiuta.

Le attività e passività monetarie in moneta diversa da quella funzionale sono convertite nella moneta funzionale applicando il cambio corrente alla data di chiusura dell'esercizio di riferimento con imputazione dell'effetto a conto economico. Le attività e passività non monetarie espresse in moneta diversa da quella funzionale valutate al costo sono iscritte al cambio di rilevazione iniziale; quando la valutazione è effettuata al fair value ovvero al valore recuperabile o di realizzo è adottato il cambio corrente alla data di determinazione di tale valore.

### Dividendi

I dividendi sono rilevati alla data di assunzione della delibera da parte dell'assemblea, salvo quando sia ragionevolmente certa la cessione delle azioni prima dello stacco della cedola.

### Imposte sul reddito

Le imposte sul reddito correnti sono calcolate sulla base della stima del reddito imponibile; il debito previsto è rilevato alla voce "Passività per imposte sul reddito correnti". I debiti e i crediti tributari per imposte sul reddito correnti sono rilevati al valore che si prevede di pagare/recuperare alle/dalle Autorità fiscali applicando le aliquote e le normative fiscali vigenti o sostanzialmente approvate alla data di chiusura dell'esercizio.

Le imposte sul reddito differite e anticipate sono calcolate sulle differenze temporanee tra i valori delle attività e delle passività iscritte in bilancio e i corrispondenti valori riconosciuti ai fini fiscali sulla base delle aliquote e della normativa approvata o sostanzialmente tali per gli esercizi futuri. L'iscrizione di attività per imposte anticipate è effettuata quando il loro recupero è considerato probabile; in particolare la recuperabilità delle imposte anticipate è considerata probabile quando si prevede la disponibilità di un reddito imponibile, nell'esercizio in cui si annullerà la differenza temporanea, tale da consentire di attivare la deduzione fiscale. Analogamente, nei limiti della loro recuperabilità sono rilevati i crediti di imposta non utilizzati e le imposte anticipate sulle perdite fiscali.

Le attività per imposte sul reddito caratterizzate da elementi di incertezza sono rilevate quando il loro ottenimento è ritenuto probabile.

In relazione alle differenze temporanee imponibili associate a parte-

cipazioni in società controllate e collegate, nonché a interessenze in accordi a controllo congiunto, la relativa fiscalità differita passiva non viene rilevata nel caso in cui il partecipante sia in grado di controllare il rigiro delle differenze temporanee e sia probabile che esso non si verifichi nel futuro prevedibile.

Le attività per imposte anticipate e le passività per imposte differite sono classificate tra le attività e le passività non correnti e sono compensate a livello di singola impresa se riferite a imposte compensabili. Il saldo della compensazione, se attivo, è iscritto alla voce "Attività per imposte anticipate"; se passivo, alla voce "Passività per imposte differite". Quando i risultati delle operazioni sono rilevati direttamente a patrimonio netto, le relative imposte correnti, anticipate e differite sono anch'esse rilevate a patrimonio netto.

### Attività destinate alla vendita e discontinued operations

Le attività non correnti e le attività correnti e non correnti dei gruppi in dismissione sono classificate come destinate alla vendita se il relativo valore di iscrizione sarà recuperato principalmente attraverso la vendita anziché attraverso l'uso continuativo. Questa condizione si considera rispettata quando la vendita è altamente probabile e l'attività o il gruppo in dismissione è disponibile per una vendita immediata nelle sue attuali condizioni. In presenza di un programma di vendita di una controllata che comporta la perdita del controllo, tutte le attività e passività di tale partecipata sono classificate come destinate alla vendita, a prescindere dal fatto che, dopo la cessione, si mantenga o meno una quota di partecipazione. La verifica del rispetto delle condizioni previste per la classificazione di un item come destinato alla vendita comporta che la Direzione Aziendale effettui valutazioni soggettive formulando ipotesi ragionevoli e realistiche sulla base delle informazioni disponibili.

Le attività non correnti destinate alla vendita, le attività correnti e non correnti afferenti a gruppi in dismissione e le passività direttamente associabili sono rilevate nello stato patrimoniale separatamente dalle altre attività e passività dell'impresa.

Immediatamente prima della classificazione come destinate alla vendita, le attività e le passività rientranti in un gruppo in dismissione sono valutate secondo i principi contabili ad esse applicabili. Successivamente, le attività non correnti destinate alla vendita non sono oggetto di ammortamento e sono valutate al minore tra il valore di iscrizione e il relativo fair value, ridotto degli oneri di vendita. La classificazione di una partecipazione valutata secondo il metodo del patrimonio netto, o di una quota di tale partecipazione, come attività destinata alla vendita, implica la sospensione dell'applicazione di tale criterio di valutazione all'intera partecipazione o alla sola quota classificata come attività destinata alla vendita; pertanto, in queste fattispecie il valore di iscrizione è fatto pari al valore derivante dall'applicazione del metodo del patrimonio netto alla data della riclassifica. Le eventuali quote di partecipazione non classificate come attività destinate alla vendita continuano ad essere valutate secondo il metodo del patrimonio netto fino alla conclusione del programma di vendita. Successivamente alla cessione, la quota di partecipazione residua è valutata applicando i criteri indicati al precedente punto "Attività finanziarie non correnti - Partecipazioni", salvo che la stessa continui ad essere valutata secondo il metodo del patrimonio netto.

L'eventuale differenza tra il valore di iscrizione delle attività non correnti e il fair value ridotto degli oneri di vendita è imputata a conto economico come svalutazione; le eventuali successive riprese di valore sono rilevate sino a concorrenza delle svalutazioni rilevate in precedenza, ivi incluse quelle riconosciute anteriormente alla qualificazione dell'attività come destinata alla vendita.

Le attività non correnti e le attività correnti e non correnti dei gruppi in dismissione, classificate come destinate alla vendita, costituiscono una discontinued operation se, alternativamente: (i) rappresentano un ramo autonomo di attività significativo o un'area geografica di attività significativa; (ii) fanno parte di un programma di dismissione di un significativo ramo autonomo di attività o un'area geografica di attività significativa; o (iii) sono una controllata acquisita esclusivamente al fine della sua vendita. I risultati delle discontinued operations, nonché l'eventuale plusvalenza/minusvalenza realizzata a seguito della dismissione, sono indicati distintamente nel conto economico in un'apposita voce, al netto dei relativi effetti fiscali; i valori economici delle discontinued operations sono indicati anche per gli esercizi posti a confronto.

## Valutazioni al fair value

Il fair value è il prezzo che si percepirebbe per la vendita di un'attività ovvero che si pagherebbe per il trasferimento di una passività in una regolare transazione tra operatori di mercato (ossia non in una liquidazione forzata o in una vendita sottocosto) alla data di valutazione (cd. exit price). La determinazione del fair value è basata sulle condizioni di mercato esistenti alla data della valutazione e sulle assunzioni degli operatori di mercato (market-based). La valutazione del fair value suppone che l'attività o la passività sia scambiata nel mercato principale o, in assenza dello stesso, nel più vantaggioso a cui l'impresa ha accesso, indipendentemente dall'intenzione della società di vendere l'attività o di trasferire la passività oggetto di valutazione.

La determinazione del fair value di un'attività non finanziaria è effettuata considerando la capacità degli operatori di mercato di generare benefici economici impiegando tale attività nel suo massimo e migliore utilizzo, o vendendola ad un altro operatore di mercato che la impiegherebbe nel suo massimo e migliore utilizzo.

La determinazione del massimo e migliore utilizzo dell'asset è effettuata dal punto di vista degli operatori di mercato anche nell'ipotesi in cui l'impresa intenda effettuare un utilizzo differente; si presume che l'utilizzo corrente da parte della società di un'attività non finanziaria sia il massimo e migliore utilizzo della stessa, a meno che il mercato o altri fattori non suggeriscano che un differente utilizzo da parte degli operatori di mercato sia in grado di massimizzarne il valore.

La valutazione del fair value di una passività, sia finanziaria che non finanziaria, o di uno strumento di equity, in assenza di un prezzo quotato, è effettuata considerando la valutazione della corrispondente attività posseduta da un operatore di mercato alla data della valutazione.

Il fair value degli strumenti finanziari è determinato considerando il rischio di credito della controparte di un'attività finanziaria (cd. Credit Valuation Adjustment o CVA) e il rischio di inadempimento di una passività finanziaria da parte dell'entità stessa (cd. Debit Valuation Adjustment o DVA).

In assenza di quotazioni di mercato disponibili, il fair value è determinato utilizzando tecniche di valutazione, adeguate alle circostanze, che massimizzano l'uso di input osservabili rilevanti, riducendo al minimo l'utilizzo di input non osservabili.

## 4 Schemi di bilancio<sup>22</sup>

Le voci dello stato patrimoniale sono classificate in correnti e non correnti, quelle del conto economico sono classificate per natura<sup>23</sup>. Le attività e le passività sono classificate come correnti se: (i) la loro

realizzazione/estinzione è prevista nel normale ciclo operativo aziendale o nei dodici mesi successivi alla chiusura dell'esercizio; (ii) sono costituite da disponibilità liquide o disponibilità liquide equivalenti che non presentano vincoli tali da limitarne l'utilizzo nei dodici mesi successivi alla data di chiusura dell'esercizio; o (iii) sono detenute principalmente con finalità di trading. Gli strumenti derivati posti in essere con finalità di trading sono classificati tra le componenti correnti, indipendentemente dalla maturity date. Gli strumenti derivati non di copertura, posti in essere con finalità di mitigazione di rischi ma privi dei requisiti formali per essere trattati in hedge accounting, e gli strumenti derivati di copertura sono classificati come correnti quando la loro realizzazione è prevista entro i dodici mesi successivi alla data di chiusura dell'esercizio; diversamente sono classificati tra le componenti non correnti.

Il prospetto dell'utile complessivo indica il risultato economico integrato dei proventi e oneri che per espressa disposizione degli IFRS sono rilevati direttamente a patrimonio netto.

Il prospetto delle variazioni del patrimonio netto presenta i proventi (oneri) complessivi dell'esercizio, le operazioni con gli azionisti e le altre variazioni del patrimonio netto.

Lo schema di rendiconto finanziario è predisposto secondo il "metodo indiretto", rettificando l'utile dell'esercizio delle componenti di natura non monetaria.

## 5 Modifica dei criteri contabili

Con il regolamento n. 2015/29 emesso dalla Commissione Europea in data 17 dicembre 2014, è stata omologata la modifica allo IAS 19 "Piani a benefici definiti: contributi dei dipendenti", in base alla quale è consentito rilevare i contributi connessi a piani a benefici definiti, dovuti dal dipendente o da terzi, a riduzione del service cost nel periodo in cui il relativo servizio è reso, sempreché tali contributi presentino le seguenti condizioni: (i) siano indicati nelle condizioni formali del piano, (ii) siano collegati al servizio svolto dal dipendente e (iii) siano indipendenti dal numero di anni di servizio del dipendente (es. i contributi rappresentano una percentuale fissa della retribuzione oppure un importo fisso per tutto il periodo di lavoro o correlato all'età del dipendente). Con il regolamento n. 2015/28 emesso dalla Commissione Europea in data 17 dicembre 2014, è stato omologato il documento "Ciclo annuale di miglioramenti agli IFRS 2010-2012", contenente modifiche, essenzialmente di natura tecnica e redazionale, dei principi contabili internazionali.

I precedenti regolamenti di omologazione hanno previsto l'entrata in vigore delle modifiche ai principi contabili a partire dal primo esercizio che abbia inizio il, o dopo il, 1° febbraio 2015, fatta salva la possibilità di applicazione anticipata. Le sopra citate disposizioni sono state applicate, in via anticipata, a partire dall'esercizio 2015. L'applicazione di tali disposizioni non ha prodotto effetti significativi.

Le altre modifiche ai principi contabili entrate in vigore a partire dal 1° gennaio 2015 non hanno prodotto effetti significativi.

## 6 Utilizzo di stime contabili

L'applicazione dei principi contabili generalmente accettati per la redazione del bilancio e delle relazioni contabili infrannuali comporta che la Direzione

[22] Gli schemi di bilancio sono gli stessi adottati nella relazione finanziaria annuale 2014 ad eccezione della presentazione del Gruppo Saipem e del Gruppo Versalis come discontinued operations. Gli effetti della presentazione come discontinued operations sono indicati nella nota n. 34 – Discontinued operations, attività destinate alla vendita e passività direttamente associabili.

[23] Le informazioni relative agli strumenti finanziari secondo la classificazione prevista dagli IFRS sono indicate alla nota 37 – Garanzie, impegni e rischi – Altre informazioni sugli strumenti finanziari.

Aziendale effettui stime contabili basate su giudizi complessi e/o soggettivi, stime basate su esperienze passate e ipotesi considerate ragionevoli e realistiche sulla base delle informazioni conosciute al momento della stima. L'utilizzo di queste stime contabili influenza il valore di iscrizione delle attività e delle passività e l'informativa su attività e passività potenziali alla data del bilancio, nonché l'ammontare dei ricavi e dei costi nel periodo di riferimento. I risultati effettivi possono differire da quelli stimati a causa dell'incertezza che caratterizza le ipotesi e le condizioni sulle quali le stime sono basate. Di seguito sono indicate le stime contabili critiche del processo di redazione del bilancio e delle relazioni contabili infrannuali perché comportano un elevato ricorso a giudizi soggettivi, assunzioni e stime relativi a tematiche per loro natura incerte. Le modifiche delle condizioni alla base di giudizi, assunzioni e stime adottati possono determinare un impatto rilevante sui risultati successivi.

### Attività mineraria

La valutazione delle riserve di petrolio e di gas naturale si basa su metodi di tipo ingegneristico che hanno un margine intrinseco di aleatorietà. Le riserve certe rappresentano le quantità stimate di idrocarburi che, sulla base dei dati geologici e di ingegneria, potranno con ragionevole certezza essere economicamente producibili nelle condizioni tecniche ed economiche esistenti al momento della stima. Nonostante esistano autorevoli linee guida sui criteri ingegneristici e geologici che devono essere rispettati affinché le riserve possano essere classificate come certe, l'accuratezza della stima delle riserve dipende dalla qualità delle informazioni disponibili e dall'interpretazione e dal giudizio che di queste dà la Direzione Aziendale.

Le riserve di un giacimento sono classificate come certe solo quando sono stati verificati tutti i criteri per l'attribuzione della qualifica di riserve certe. Inizialmente tutte le riserve classificate come certe sono categorizzate come riserve certe non sviluppate. Il successivo passaggio da riserve certe non sviluppate a sviluppate avviene in conseguenza dell'attività di sviluppo, normalmente in corrispondenza del first oil. Nei principali progetti di sviluppo trascorrono tipicamente da uno a quattro anni tra la registrazione iniziale delle riserve e l'avvio della produzione.

La produzione di petrolio e di gas naturale effettivamente estratta dai pozzi e le analisi di giacimento successive possono comportare delle revisioni significative in aumento o in diminuzione. Anche i cambiamenti dei prezzi del petrolio e del gas naturale possono avere un effetto sui volumi delle riserve certe rispetto alla stima iniziale e, nel caso di Production Sharing Agreement e contratti di buy back, sulle produzioni e sulle riserve di spettanza. Conseguentemente, la stima delle riserve potrebbe differire in misura significativa rispetto alle quantità di idrocarburi che saranno effettivamente estratte.

Le stime delle riserve sono utilizzate nella determinazione degli ammortamenti e delle svalutazioni. I tassi di ammortamento delle attività petrolifere in base al metodo UOP sono calcolati come rapporto tra la quantità di idrocarburi estratti nel trimestre e le riserve certe sviluppate a fine trimestre aumentate dei volumi estratti nel trimestre stesso. Assumendo la costanza delle altre variabili, un aumento delle riserve certe stimato per singolo giacimento riduce la quota di ammortamento a carico del periodo e viceversa. La stima delle riserve è influenzata, tra l'altro, dall'andamento dei prezzi delle commodity petrolifere di riferimento e dalla tipologia contrattuale sottostante le attività Oil & Gas.

Le stime delle riserve sono utilizzate anche nel calcolo dei flussi di cassa futuri delle attività petrolifere che rappresentano uno degli elementi fondamentali per determinare l'ammontare dell'eventuale svalutazione. Quanto maggiore è la consistenza delle riserve, tanto minore è la probabilità che le attività siano oggetto di svalutazione.

### Svalutazioni

Le attività sono svalutate quando eventi o modifiche delle circostanze facciano ritenere che il valore di iscrizione in bilancio non sia recuperabile.

Gli eventi che possono determinare una svalutazione di attività sono variazioni nei piani industriali, variazioni nei prezzi di mercato che possono determinare minori performance operative, ridotto utilizzo degli impianti e, per gli asset minerari, significative revisioni in negativo delle stime delle riserve certe o incrementi significativi delle stime dei costi di sviluppo. La decisione se procedere a una svalutazione e la quantificazione della stessa dipendono dalle valutazioni della Direzione Aziendale su fattori complessi e altamente incerti, tra i quali l'andamento futuro dei prezzi, l'impatto dell'inflazione e dei miglioramenti tecnologici sui costi di produzione, i profili produttivi e le condizioni della domanda e dell'offerta su scala globale o regionale. Analoghe considerazioni rilevano ai fini della verifica della recuperabilità fisica delle attività rilevate in bilancio (deferred costs – v. anche punto "Rimanenze") afferenti ai volumi di gas naturale non ritirati a fronte di contratti di approvvigionamento a lungo termine che prevedono clausole di "take-or-pay", nonché ai fini della verifica della recuperabilità delle imposte anticipate.

La svalutazione è determinata confrontando il valore di iscrizione con il relativo valore recuperabile, rappresentato dal maggiore tra il fair value, al netto degli oneri di dismissione, e il valore d'uso determinato attualizzando i flussi di cassa attesi derivanti dall'utilizzo dell'attività al netto degli oneri di dismissione. I flussi di cassa attesi sono quantificati alla luce delle informazioni disponibili al momento della stima sulla base di giudizi soggettivi sull'andamento di variabili future – quali i prezzi, i costi, i tassi di crescita della domanda, i profili produttivi – e sono attualizzati utilizzando un tasso che tiene conto del rischio inerente all'attività interessata.

Nel caso dell'attività mineraria, i flussi di cassa attesi sono stimati tenendo conto principalmente delle riserve certe sviluppate e non sviluppate, nonché, tra l'altro, dei costi attesi per le riserve da sviluppare e delle imposte sulla produzione. La stima del futuro livello di produzione è basata su assunzioni relative al prezzo futuro delle commodities, ai costi di sviluppo ed estrazione, al declino dei campi, alla domanda di mercato e altri fattori. La valorizzazione dei flussi di cassa associati alle commodity petrolifere è determinata sulla base delle informazioni desumibili dal mercato a termine, tenuto conto della liquidità e affidabilità espresse, delle indicazioni fornite da fonti specializzate indipendenti e delle previsioni del management in merito all'evoluzione dei fondamentali della domanda e dell'offerta. Il tasso di sconto riflette le valutazioni correnti di mercato del valore temporale del denaro e dei rischi specifici dell'attività non riflessi nelle stime dei flussi di cassa.

Il goodwill e le altre attività immateriali aventi vita utile indefinita non sono oggetto di ammortamento; la recuperabilità dei loro valori di iscrizione è verificata almeno annualmente e comunque quando si verificano eventi che fanno presupporre una riduzione del valore. Con riferimento al goodwill, la verifica è effettuata a livello del più piccolo aggregato (cash generating unit) al quale il goodwill può essere attribuito su base ragionevole e coerente; tale aggregato rappresenta la base sulla quale la Direzione Aziendale valuta, direttamente o indirettamente, il ritorno dell'investimento. Quando il valore di iscrizione della cash generating unit comprensivo del goodwill ad essa attribuito è superiore al valore recuperabile, la differenza costituisce oggetto di svalutazione che viene attribuita in via prioritaria al goodwill fino a concorrenza del suo ammontare; l'eventuale eccedenza della svalutazione rispetto al goodwill è imputata pro quota al valore di libro degli asset che costituiscono la cash generating unit, fino all'ammontare del valore recuperabile delle attività a vita utile definita.



## Smantellamento e ripristino siti

Eni sostiene delle passività significative connesse agli obblighi di smantellamento delle attività materiali e di ripristino ambientale dei terreni o del fondo marino al termine dell'attività di produzione. La stima dei costi futuri di smantellamento e di ripristino è un processo complesso e richiede l'apprezzamento e il giudizio della Direzione Aziendale nella valutazione delle passività da sostenersi a distanza di molti anni per l'adempimento di obblighi di smantellamento e di ripristino, spesso non compiutamente definiti da leggi, regolamenti amministrativi o clausole contrattuali. Inoltre, questi obblighi risentono del costante aggiornamento delle tecniche e dei costi di smantellamento e di ripristino, nonché della continua evoluzione della sensibilità politica e pubblica in materia di salute e di tutela ambientale. La criticità delle stime contabili degli oneri di smantellamento e di ripristino dipende anche dalla tecnica di contabilizzazione di tali oneri, il cui valore attuale è inizialmente capitalizzato insieme al costo dell'attività a cui ineriscono in contropartita al fondo rischi. Successivamente il valore del fondo rischi è aggiornato per riflettere il trascorrere del tempo e le eventuali variazioni di stima a seguito di modifiche dei flussi di cassa attesi, della tempistica della loro realizzazione, nonché dei tassi di attualizzazione adottati. La determinazione del tasso di attualizzazione da utilizzare sia nella valutazione iniziale dell'onere sia nelle valutazioni successive è frutto di un processo complesso che comporta giudizi soggettivi da parte della Direzione Aziendale.

## Business combination

La rilevazione delle operazioni di business combination implica l'attribuzione alle attività e passività dell'impresa acquisita della differenza tra il costo di acquisto e il valore netto contabile. Per la maggior parte delle attività e delle passività, l'attribuzione della differenza è effettuata rilevando le attività e le passività al loro fair value. La parte non attribuita se positiva è iscritta a goodwill, se negativa è imputata a conto economico. Nel processo di attribuzione Eni si avvale delle informazioni disponibili e, per le business combination più significative, di valutazioni esterne.

## Passività ambientali

Come le altre società del settore, Eni è soggetta a numerose leggi e regolamenti per la tutela dell'ambiente a livello comunitario, nazionale, regionale e locale, ivi incluse le leggi che attuano convenzioni e protocolli internazionali relativi alle attività nel campo degli idrocarburi, ai prodotti e alle altre attività svolte. I relativi costi sono accantonati quando è probabile l'esistenza di una passività onerosa e l'ammontare può essere stimato attendibilmente.

Sebbene Eni attualmente non ritenga che vi saranno effetti negativi particolarmente rilevanti sul bilancio consolidato dovuti al mancato rispetto della normativa ambientale – anche tenuto conto degli interventi già effettuati, delle polizze assicurative stipulate e dei fondi rischi accantonati – tuttavia non può essere escluso con certezza che Eni possa incorrere in ulteriori costi o responsabilità anche di proporzioni rilevanti perché, allo stato attuale delle conoscenze, è impossibile prevedere gli effetti dei futuri sviluppi tenuto conto tra l'altro dei seguenti aspetti: (i) la possibilità che emergano nuove contaminazioni; (ii) i risultati delle caratterizzazioni in corso e da eseguire e gli altri possibili effetti derivanti dall'applicazione delle leggi vigenti in materia; (iii) gli eventuali effetti di nuove leggi e rego-

lamenti per la tutela dell'ambiente; (iv) gli effetti di eventuali innovazioni tecnologiche per il risanamento ambientale; (v) la possibilità di controverse e la difficoltà di determinare le eventuali conseguenze, anche in relazione alla responsabilità di altri soggetti e ai possibili indennizzi.

## Benefici per i dipendenti

I programmi a benefici definiti sono valutati sulla base di eventi incerti e di ipotesi attuariali che comprendono, tra le altre, i tassi di sconto, il livello delle retribuzioni future, i tassi di mortalità, l'età di ritiro e gli andamenti futuri delle spese sanitarie coperte.

Le principali assunzioni utilizzate per la quantificazione di tali benefici sono determinate come segue: (i) i tassi di sconto e di inflazione, che rappresentano i tassi in base ai quali l'obbligazione nei confronti dei dipendenti potrebbe essere effettivamente adempiuta, si basano sui tassi che maturano su titoli obbligazionari corporate di elevata qualità (ovvero, in assenza di un "deep market" di tali titoli, sui rendimenti dei titoli di stato) e sulle aspettative inflazionistiche dei Paesi interessati; (ii) il livello delle retribuzioni future è determinato sulla base di elementi quali le aspettative inflazionistiche, la produttività, gli avanzamenti di carriera e di anzianità; (iii) il costo futuro delle prestazioni sanitarie è determinato sulla base di elementi quali l'andamento presente e passato dei costi delle prestazioni sanitarie, comprese assunzioni sulla crescita inflativa di tali costi, e le modifiche nelle condizioni di salute degli aventi diritto; (iv) le assunzioni demografiche riflettono la migliore stima dell'andamento di variabili, quali ad esempio la mortalità, il turnover e l'invalidità relative alla popolazione degli aventi diritto.

Normalmente si verificano differenze nel valore delle passività (attività) netta dei piani per benefici ai dipendenti derivanti dalle cd. rivalutazioni rappresentate, tra l'altro, dalle modifiche delle ipotesi attuariali utilizzate, dalla differenza tra le ipotesi attuariali precedentemente adottate e quelle che si sono effettivamente realizzate e dal differente rendimento delle attività al servizio del piano rispetto a quello considerato nel net interest. Le rivalutazioni sono rilevate nel prospetto dell'utile complessivo per i piani a benefici definiti e a conto economico per i piani a lungo termine.

## Fondi

Oltre a rilevare le passività ambientali, gli obblighi di rimozione delle attività materiali e di ripristino dei siti, e le passività relative ai benefici per i dipendenti, Eni effettua accantonamenti connessi prevalentemente ai contenziosi legali e fiscali. La stima degli accantonamenti in queste materie è frutto di un processo complesso che comporta giudizi soggettivi da parte della Direzione Aziendale.

## Riconoscimento dei ricavi

I ricavi del settore Ingegneria & Costruzioni sono riconosciuti sulla base dei corrispettivi pattuiti in proporzione allo stato di avanzamento dei lavori determinato utilizzando il metodo del costo sostenuto (cost-to-cost). La stima del margine di commessa atteso (future gross profit) identificato come differenza tra i ricavi previsti dal contratto e i costi direttamente imputabili alla commessa è un processo complesso di valutazione che include l'identificazione dei diversi rischi inerenti le attività previste nelle diverse aree geografiche di operatività, le condizioni di mercato ed ogni altro elemento utile per quantificare con sufficiente precisione i futuri costi e i tempi attesi per il completamento del proget-

to. Le richieste di corrispettivi aggiuntivi derivanti da modifiche ai lavori previsti contrattualmente si considerano nell'ammontare complessivo dei corrispettivi quando è probabile che il committente approverà le varianti e il relativo prezzo; le altre richieste (claims), derivanti ad esempio da maggiori oneri sostenuti per cause imputabili al committente, si considerano nell'ammontare complessivo dei corrispettivi solo quando è probabile che la controparte le accetti.

I ricavi per la vendita di energia elettrica e gas a clientela retail comprendono lo stanziamento per le forniture intervenute tra la data dell'ultima fattura e il termine dell'esercizio. Tali stanziamenti tengono conto delle informazioni ricevute dai trasportatori e dai distributori in riferimento sia alle quantità allocate tra i vari utenti delle reti secondarie sia ai consumi effettivi e stimati della clientela, nonché degli altri fattori, considerati dalla Direzione Aziendale, che possono influire sui consumi oggetto di stima. I dati comunicati dai diversi operatori sono soggetti a conguaglio fino al quinto anno successivo a quello di competenza, coerentemente con la normativa applicabile, per tener conto delle informazioni definitive sui consumi effettivi.

## **Principi contabili di recente emanazione**

### **Principi contabili e interpretazioni emessi dallo IASB/IFRIC e omologati dalla Commissione Europea**

Con il regolamento n. 2015/2173 emesso dalla Commissione Europea in data 24 novembre 2015 è stata omologata la modifica all'IFRS 11 "Contabilizzazione delle acquisizioni di interessenze in attività a controllo congiunto" (di seguito modifica all'IFRS 11), che disciplina il trattamento contabile da adottare alle operazioni di acquisizione dell'interest iniziale o di interessenze addizionali in joint operation (senza modifica della qualificazione come joint operation) la cui attività soddisfa la definizione di business prevista dall'IFRS 3. In particolare, la quota acquisita nella joint operation è rilevata adottando le disposizioni previste per le operazioni di business combination applicabili a tali fattispecie, che includono ma non si limitano: (i) alla valutazione al fair value delle attività e passività identificabili, diverse da quelle per le quali è previsto un differente criterio di valutazione; (ii) alla rilevazione a conto economico dei costi direttamente attribuibili all'acquisizione al momento del relativo sostenimento; (iii) alla rilevazione della fiscalità differita connessa alla rilevazione iniziale di attività (ad eccezione del goodwill) o passività in presenza di differenze temporanee tra valore contabile e fiscale; (iv) alla rilevazione del goodwill derivante dal differenziale tra il corrispettivo trasferito e il fair value delle attività nette identificabili acquisite; (v) alla verifica della recuperabilità del valore di iscrizione della cash generating unit alla quale è stato allocato il goodwill almeno annualmente o in presenza di impairment indicator. La modifica all'IFRS 11 è efficace a partire dagli esercizi che hanno inizio il, o dopo il, 1° gennaio 2016.

Con il regolamento n. 2015/2231 emesso dalla Commissione Europea in data 2 dicembre 2015 sono state omologate le modifiche allo IAS 16 e allo IAS 38 "Chiarimento sui metodi di ammortamento accettabili" (di seguito modifiche allo IAS 16 e allo IAS 38), in base alle quali è da considerarsi inappropriata l'adozione di una metodologia di ammortamento basata sui ricavi. Limitatamente alle attività immateriali, tale indicazione è considerata una presunzione relativa superabile solo al verificarsi di una delle seguenti circostanze: (i) il diritto d'uso di un'attività immateriale è correlato al raggiungimento di una predeterminata soglia di ricavi da produrre; o (ii)

quando è dimostrabile che il conseguimento dei ricavi e l'utilizzo dei benefici economici dell'attività siano altamente correlati. Le modifiche allo IAS 16 e allo IAS 38 sono efficaci a partire dagli esercizi che hanno inizio il, o dopo il, 1° gennaio 2016.

Con il regolamento n. 2015/2406 emesso dalla Commissione Europea in data 18 dicembre 2015 sono state omologate le modifiche allo IAS 1 "Iniziativa di informativa", contenenti essenzialmente chiarimenti in merito alle modalità di presentazione dell'informativa di bilancio, esplicitando il riferimento al concetto di significatività anche per le note al bilancio. Le modifiche allo IAS 1 sono efficaci a partire dagli esercizi che hanno inizio il, o dopo il, 1° gennaio 2016.

Con il regolamento n. 2015/2441 emesso dalla Commissione Europea in data 18 dicembre 2015 è stata omologata la modifica allo IAS 27 "Metodo del patrimonio netto nel bilancio separato", che introduce la possibilità di utilizzare il metodo del patrimonio netto per la valutazione delle partecipazioni in controllate, joint venture e collegate nel bilancio separato. La modifica allo IAS 27 è efficace a partire dagli esercizi che hanno inizio il, o dopo il, 1° gennaio 2016.

Con il regolamento n. 2015/2343 emesso dalla Commissione Europea in data 15 dicembre 2015, è stato omologato il documento "Ciclo annuale di miglioramenti agli IFRS 2012-2014", contenente modifiche, essenzialmente di natura tecnica e redazionale, dei principi contabili internazionali. Le modifiche ai principi sono efficaci a partire dagli esercizi che hanno inizio il, o dopo il, 1 gennaio 2016.

### **Principi contabili e interpretazioni emessi dallo IASB/IFRIC e non ancora omologati dalla Commissione Europea**

In data 28 maggio 2014, lo IASB ha emesso l'IFRS 15 "Revenue from Contracts with Customers" (di seguito IFRS 15), che disciplina il timing e l'ammontare di rilevazione dei ricavi derivanti da contratti con i clienti (ivi inclusi i contratti afferenti a lavori su ordinazione). In particolare, l'IFRS 15 prevede che la rilevazione dei ricavi sia basata sui seguenti 5 step: (i) identificazione del contratto con il cliente; (ii) identificazione delle performance obligation (ossia le promesse contrattuali a trasferire beni e/o servizi a un cliente); (iii) determinazione del prezzo della transazione; (iv) allocazione del prezzo della transazione alle performance obligation identificate sulla base del prezzo di vendita standalone di ciascun bene o servizio; e (v) rilevazione del ricavo quando la relativa performance obligation risulta soddisfatta. Inoltre, l'IFRS 15 integra l'informativa di bilancio da fornire con riferimento a natura, ammontare, timing e incertezza dei ricavi e dei relativi flussi di cassa. Le disposizioni dell'IFRS 15 sono efficaci a partire dagli esercizi che hanno inizio il, o dopo il, 1° gennaio 2018.

In data 24 luglio 2014, lo IASB ha finalizzato il progetto di revisione del principio contabile in materia di strumenti finanziari con l'emissione della versione completa dell'IFRS 9 "Financial Instruments" (di seguito IFRS 9). In particolare, le nuove disposizioni dell'IFRS 9: (i) modificano il modello di classificazione e valutazione delle attività finanziarie; (ii) introducono una nuova modalità di svalutazione delle attività finanziarie, che tiene conto delle perdite attese (cd. expected credit losses); e (iii) modificano le disposizioni in materia di hedge accounting. Le disposizioni dell'IFRS 9 sono efficaci a partire dagli esercizi che hanno inizio il, o dopo il, 1° gennaio 2018.

In data 11 settembre 2014, lo IASB ha emesso le modifiche all'IFRS 10 e allo IAS 28 "Sale or Contribution of Assets between an Investor and its Associate or Joint Venture" (di seguito modifiche all'IFRS 10 e allo IAS 28)

che ha definito le modalità di rilevazione degli effetti economici connessi, principalmente, alla perdita del controllo di una partecipazione per effetto del suo trasferimento ad una realtà collegata o a una joint venture. Il 17 dicembre 2015 lo IASB ha pubblicato l'amendment che differisce l'entrata in vigore a tempo indeterminato delle modifiche all'IFRS 10 e allo IAS 28.

In data 13 gennaio 2016 lo IASB ha emesso l'IFRS 16 "Leases" (di seguito IFRS 16) che sostituisce lo IAS 17 e le relative interpretazioni. In particolare, l'IFRS 16 definisce il leasing come un contratto che attribuisce al cliente (il lessee) il diritto d'uso di un asset per un determinato periodo di tempo in cambio di un corrispettivo. Il nuovo principio contabile elimina la classificazione dei leasing come operativi o finanziari ai fini della redazione del bilancio delle imprese che operano quali lessee; per tutti i contratti di leasing con durata superiore ai 12 mesi è richiesta la rilevazione di una attività, rappresentativa del diritto d'uso, e di una passività, rappresentativa dell'obbligazione ad effettuare i pagamenti previsti dal contratto. Differentemente, ai fini della redazione del bilancio dei lessor, è mantenuta la distinzione tra leasing operativi e finanziari. L'IFRS 16 rafforza l'informativa di bilancio sia per i lessee che per i lessor. Le disposizioni dell'IFRS 16 sono efficaci a partire dal 1 gennaio 2019.

In data 19 gennaio 2016 lo IASB ha emesso le modifiche allo IAS 12 "Recognition of Deferred Tax Assets for Unrealised Losses", che: (i) confermano l'esistenza di una differenza temporanea deducibile in presenza di un valore di iscrizione di attività valutate al fair value inferiore alla base fiscale (ad es. un titolo a tasso fisso il cui fair value è inferiore al valore fiscalmente riconosciuto); (ii) prevedono la possibilità che il red-

dito imponibile futuro consideri, in presenza di adeguate evidenze che ne supportino la probabilità, il fatto che alcune attività aziendali siano recuperate ad un valore superiore a quello di iscrizione in bilancio. Tale circostanza può verificarsi in presenza di un titolo a tasso fisso, la cui valutazione al fair value alla data di riferimento del bilancio è inferiore al valore di rimborso, che l'impresa intende possedere sino alla maturity date e per il quale si aspetta di incassare i flussi di cassa contrattualmente previsti; (iii) specificano che i redditi imponibili futuri da considerare ai fini della rilevazione di un'attività per imposte anticipate non debbano includere le deduzioni fiscali emergenti alla data di annullamento delle stesse differenze temporanee deducibili; (iv) chiedono, quando un'impresa valuta la probabilità di conseguire redditi imponibili sufficienti nell'esercizio di annullamento delle differenze temporanee deducibili, di considerare eventuali limitazioni, poste dalla normativa tributaria, alle tipologie di redditi imponibili a fronte delle quali operare le deduzioni fiscali. Le modifiche allo IAS 12 sono efficaci a partire dagli esercizi che hanno inizio il, o dopo il, 1° gennaio 2017.

In data 29 gennaio 2016 lo IASB ha emesso le modifiche allo IAS 7 "Disclosure Initiative", che rafforza gli obblighi di disclosure in presenza di variazioni, monetarie e non, di passività finanziarie. Le modifiche allo IAS 7 sono efficaci a partire dagli esercizi che hanno inizio il, o dopo il, 1° gennaio 2017.

Allo stato Eni sta analizzando i principi indicati e valutando se la loro adozione avrà un impatto significativo sul bilancio.



## Attività correnti

### 8 Disponibilità liquide ed equivalenti

Le disponibilità liquide ed equivalenti di €5.200 milioni (€6.614 milioni al 31 dicembre 2014) comprendono attività finanziarie esigibili all'origine entro 90 giorni per €3.289 milioni (€3.373 milioni al 31 dicembre 2014) riguardanti essenzialmente depositi presso istituti finanziari con vincolo di preavviso superiore alle 48 ore.

Disponibilità liquide ed equivalenti per €898 milioni sono state riclassificate nelle discontinued operations.

La scadenza media delle attività esigibili entro 90 giorni è di 8 giorni e il tasso di interesse medio è dello 0,25% (0,15% al 31 dicembre 2014).

### 9 Attività finanziarie destinate al trading

(€ milioni)	31.12.2014	31.12.2015
Titoli quotati emessi da Stati Sovrani	1.325	925
Altri titoli	3.699	4.103
	<b>5.024</b>	<b>5.028</b>

L'analisi per valuta è la seguente:

(€ milioni)	31.12.2014	31.12.2015
Euro	4.996	3.906
Franco svizzero	12	524
Dollaro USA		272
Sterlina inglese	16	271
Dollare canadese		36
Dollaro australiano		19
	<b>5.024</b>	<b>5.028</b>

Di seguito l'analisi per emittente e la relativa classe di merito creditizio:

	Valore nominale (€ milioni)	Fair value (€ milioni)	Classe di rating Moody's	Classe di rating S&P
<b>Titoli quotati emessi da Stati Sovrani</b>				
<b>Tasso fisso</b>				
Italia	520	529	Baa2	BBB-
Spagna	190	198	Baa2	BBB+
Unione Europea	48	50	Aaa	AA+
Repubblica Ceca	26	25	A1	AA-
Francia	23	23	Aa2	AA
Polonia	19	18	A2	A-
Germania	13	13	Aaa	AAA
Austria	13	12	Aaa	AA+
Canada	3	3	Aaa	AAA
Svezia	3	2	Aaa	AAA
Giappone	1	1	A1	A+
	<b>859</b>	<b>874</b>		
<b>Tasso variabile</b>				
Francia	49	49	Aa2	AA
Svezia	2	2	Aaa	AAA
	<b>51</b>	<b>51</b>		
<b>Totale titoli quotati emessi da Stati Sovrani</b>	<b>910</b>	<b>925</b>		
<b>Altri titoli</b>				
<b>Tasso fisso</b>				
Titoli quotati emessi da imprese industriali	2.142	2.243	da Aaa a Baa3	da AAA a BBB-
Titoli quotati emessi da Istituti finanziari e assicurativi	1.397	1.423	da Aaa a Baa3	da AAA a BBB-
Banca europea per gli Investimenti	2	2	Aaa	AAA
	<b>3.541</b>	<b>3.668</b>		
<b>Tasso variabile</b>				
Titoli quotati emessi da Istituti finanziari e assicurativi	332	332	da Aaa a Baa3	da AAA a BBB-
Titoli quotati emessi da imprese industriali	103	103	da Aaa a Baa3	da AAA a BBB-
	<b>435</b>	<b>435</b>		
<b>Totale Altri titoli</b>	<b>3.976</b>	<b>4.103</b>		
<b>Totale Attività finanziarie destinate al trading</b>	<b>4.886</b>	<b>5.028</b>		

Il fair value dei titoli è determinato sulla base dei prezzi di mercato. La gerarchia del fair value è di livello 1.

## 10 Attività finanziarie disponibili per la vendita

(€ milioni)	31.12.2014	31.12.2015
<b>Titoli strumentali all'attività operativa</b>		
Titoli quotati emessi da Stati Sovrani	204	243
Titoli quotati emessi da Istituti finanziari	40	39
	<b>244</b>	<b>282</b>
<b>Titoli non strumentali all'attività operativa</b>		
Titoli quotati emessi da Stati Sovrani	6	
Titoli quotati emessi da Istituti finanziari	7	
	<b>13</b>	
	<b>257</b>	<b>282</b>

L'analisi per valuta è la seguente:

(€ milioni)	31.12.2014	31.12.2015
Euro	216	241
Dollaro USA	39	41
Rupia indiana	2	
	<b>257</b>	<b>282</b>

I titoli emessi da Stati Sovrani al 31 dicembre 2015 di €243 milioni (€210 milioni al 31 dicembre 2014) si analizzano come segue:

	Valore nominale (€ milioni)	Fair value (€ milioni)	Tasso di rendimento nominale (%)	Anno di scadenza	Classe di rating Moody's	Classe di rating S&P
<b>Tasso fisso</b>						
Spagna	30	34	da 1,40 a 5,50	dal 2016 al 2021	Baa2	BBB+
Belgio	27	32	da 3,75 a 4,25	dal 2019 al 2021	Aa3	AA
Italia	27	27	da 0,65 a 5,75	dal 2016 al 2020	Baa2	BBB-
Portogallo	18	19	da 4,20 a 4,75	dal 2016 al 2019	Ba1	BB+
Francia	17	19	da 1,00 a 3,25	dal 2018 al 2023	Aa2	AA
Irlanda	17	19	da 0,80 a 4,50	dal 2019 al 2022	Baa1	A+
Polonia	16	19	da 4,50 a 6,38	dal 2019 al 2022	A2	A-
Slovacchia	15	16	da 1,50 a 4,20	dal 2016 al 2018	A2	A+
Islanda	14	15	da 2,50 a 5,88	dal 2020 al 2022	Baa2	BBB
Finlandia	8	8	da 1,13 a 1,75	dal 2017 al 2019	Aaa	AA+
Repubblica Ceca	7	8	3,63	2021	A1	AA-
Slovenia	7	8	2,25	2022	Baa3	A-
Paesi Bassi	6	7	4,00	dal 2016 al 2018	Aaa	AAA
Stati Uniti d'America	7	7	da 1,25 a 3,13	dal 2019 al 2020	Aaa	AA+
Canada	5	5	1,63	2019	Aaa	AAA
	<b>221</b>	<b>243</b>				

Titoli quotati per €39 milioni (€47 milioni al 31 dicembre 2014) sono emessi da Istituti finanziari con classe di rating Aaa (Moody's) e AAA (S&P). Titoli non strumentali all'attività operativa per €26 milioni sono stati riclassificati nelle discontinued operations.

I titoli strumentali all'attività operativa di €282 milioni (€244 milioni al 31 dicembre 2014) riguardano titoli a copertura delle riserve tecniche della società assicurativa di Gruppo Eni Insurance Ltd.

Gli effetti della valutazione al fair value dei titoli si analizzano come segue:

(€ milioni)	Valore al 31.12.2014	Variazione con effetti a riserva	Valore al 31.12.2015
Effetto valutazione al fair value	13	(4)	9
Passività per imposte differite	(2)	1	(1)
<b>Altre riserve di patrimonio netto</b>	<b>11</b>	<b>(3)</b>	<b>8</b>

Il fair value dei titoli disponibili per la vendita è determinato sulla base dei prezzi di mercato. La gerarchia del fair value è di livello 1.

## 11 Crediti commerciali e altri crediti

(€ milioni)	31.12.2014	31.12.2015
Crediti commerciali	19.709	12.022
Crediti finanziari:		
- strumentali all'attività operativa - breve termine	423	375
- strumentali all'attività operativa - quote a breve di crediti a lungo termine	839	1.238
- non strumentali all'attività operativa	555	685
	<b>1.817</b>	<b>2.298</b>
Altri crediti:		
- attività di disinvestimento	86	33
- altri	6.989	6.597
	<b>7.075</b>	<b>6.630</b>
	<b>28.601</b>	<b>20.950</b>

Il decremento dei crediti commerciali di €7.687 milioni è riferito al settore Gas & Power per €4.462 milioni.

Crediti commerciali per €3.026 milioni sono stati riclassificati nelle discontinued operations.

I crediti sono esposti al netto del fondo svalutazione di €1.937 milioni (€2.353 milioni al 31 dicembre 2014):

(€ milioni)	Valore al 31.12.2014	Accantonamenti	Utilizzi	Altre Variazioni	Valore al 31.12.2015
Crediti commerciali	1.674	581	(247)	(239)	1.769
Crediti finanziari	59			7	66
Altri crediti	620	46	(584)	20	102
	<b>2.353</b>	<b>627</b>	<b>(831)</b>	<b>(212)</b>	<b>1.937</b>

L'accantonamento al fondo svalutazione crediti commerciali di €581 milioni (€518 milioni nel 2014) è riferito al settore Gas & Power per €549 milioni ed è relativo, in particolare, alla clientela retail nei confronti della quale perdurano difficoltà di riscossione e comprende, inoltre, l'accantonamento a copertura dei crediti stanziati per fatture da emettere del business retail Gas & Power per vendite di gas (€130 milioni) e di energia elettrica (€96 milioni) relative a precedenti esercizi. Eni ha adottato le necessarie azioni per mitigare il rischio controparte attraverso capillari azioni di recupero dei crediti in contenzioso anche tramite il ricorso a service esterni specialistici.

L'utilizzo del fondo svalutazione crediti commerciali di €247 milioni (€154 milioni nel 2014) è riferito al settore Gas & Power per €177 milioni.

Al 31 dicembre 2015 sono state poste in essere operazioni di cessione pro-soluto di crediti commerciali con scadenza 2016 per €743 milioni (€1.794 milioni nell'esercizio 2014 con scadenza 2015). Le cessioni 2015 hanno riguardato crediti commerciali del settore Gas & Power. Inoltre, operazioni di cessione pro-soluto di crediti commerciali con scadenza 2016 sono state poste in essere dalle discontinued operations per €37 milioni e, tramite la società di Gruppo Serfactoring SpA, per €64 milioni.

I crediti commerciali al 31 dicembre 2015 comprendono: (i) i crediti scaduti del settore Exploration & Production relativi a forniture di idrocarburi a enti di Stato dell'Egitto per circa €771 milioni in riduzione rispetto al valore di €966 milioni al 30 giugno 2015 per effetto dei rimborsi ottenuti con la finalizzazione di diverse iniziative commerciali e di un accordo petrolifero con le controparti di Stato che ha definito, tra l'altro, modalità di recupero dei crediti commerciali scaduti. Nel corso del 2016 proseguono le azioni di recupero anche alla luce delle consolidate relazioni con le controparti governative; (ii) i crediti stanziati per fatture da emettere del business retail Gas & Power che sono stimati dal management utilizzando i dati comunicati dai gestori delle reti nazionali e locali, cui compete il riscontro dei consumi effettivi con possibilità di rettifiche e conseguenti conguagli fino al quinto anno successivo. Nel 2015 è stata rilevata una revisione della stima di tali crediti per fatture da emettere per vendite di gas (€346 milioni) e di energia elettrica (€138 milioni) relative a precedenti esercizi.

L'ageing dei crediti commerciali e degli altri crediti si analizza come segue:

(€ milioni)	31.12.2014		31.12.2015	
	Crediti commerciali	Altri crediti	Crediti commerciali	Altri crediti
Crediti non scaduti e non svalutati	15.575	5.713	9.257	5.308
Crediti svalutati al netto del fondo svalutazione	1.804	196	1.082	93
Crediti scaduti e non svalutati:				
- da 0 a 3 mesi	1.088	232	1.066	89
- da 3 a 6 mesi	550	105	106	501
- da 6 a 12 mesi	244	10	220	477
- oltre 12 mesi	448	819	291	162
	<b>2.330</b>	<b>1.166</b>	<b>1.683</b>	<b>1.229</b>
	<b>19.709</b>	<b>7.075</b>	<b>12.022</b>	<b>6.630</b>

I crediti commerciali e gli altri crediti scaduti e non svalutati riguardano principalmente rapporti verso amministrazioni pubbliche ed enti di Stato italiani ed esteri, controparti con elevata affidabilità creditizia per forniture di prodotti petroliferi, gas naturale e verso clienti retail del settore Gas & Power.

I crediti commerciali in moneta diversa dall'euro ammontano a €3.939 milioni (€8.066 milioni al 31 dicembre 2014). Crediti commerciali in moneta diversa dall'euro per €1.941 milioni sono stati riclassificati nelle discontinued operations.

I crediti finanziari strumentali all'attività operativa di €1.613 milioni (€1.262 milioni al 31 dicembre 2014) riguardano per €1.126 milioni finanziamenti concessi a società joint venture e collegate per l'esecuzione di progetti industriali di interesse Eni (€764 milioni al 31 dicembre 2014) e per €287 milioni depositi a copertura delle riserve tecniche di Eni Insurance Ltd (€332 milioni al 31 dicembre 2014). L'incremento di €351 milioni comprende l'estensione dei finanziamenti alla CARDÓN IV SA per €411 milioni al fine di finanziarie pro quota (Eni 50%) gli investimenti di sviluppo e produzione di idrocarburi della società.

Crediti finanziari strumentali all'attività operativa per €149 milioni sono stati riclassificati nelle discontinued operations.

I crediti finanziari non strumentali all'attività operativa di €685 milioni (€555 milioni al 31 dicembre 2014) riguardano principalmente: (i) crediti relativi ai margini sui contratti derivati di Eni Trading & Shipping SpA per €457 milioni (€203 milioni al 31 dicembre 2014); (ii) depositi vincolati di Eni Trading & Shipping SpA per €209 milioni (€287 milioni al 31 dicembre 2014), di cui €197 milioni presso BNP Paribas e €11 milioni presso ABN AMRO per operazioni su contratti derivati.

Crediti finanziari non strumentali all'attività operativa per €31 milioni sono stati riclassificati nelle discontinued operations.

I crediti finanziari in moneta diversa dall'euro ammontano a €1.329 milioni (€1.063 milioni al 31 dicembre 2014).

Nell'esercizio è stato completato l'incasso del credito da disinvestimento di €52 milioni outstanding al 31 dicembre 2014, corrispondente alle ultime rate del prezzo per la cessione del 3,25% nel progetto Karachaganak (pari al 10% dell'interessenza Eni) alla controparte di Stato kazakha KazMunayGas avvenuta nel 2012 nell'ambito di una transazione per la chiusura di un contenzioso sul cost recovery e materie fiscali. Il credito maturava interessi a tassi di mercato. Gli altri crediti di €6.597 milioni (€6.989 milioni al 31 dicembre 2014) comprendono €773 milioni (€663 milioni al 31 dicembre 2014) relativi, tra l'altro, al recupero di costi di investimento di due progetti petroliferi del settore Exploration & Production per i quali sono stati attivati due procedimenti arbitrali che hanno portato all'emissione di un lodo parziale nel 2011 e di un lodo finale nel 2014 entrambi favorevoli, in uno degli arbitrati, e all'emissione di un lodo parziale favorevole nel 2013, nell'altro. Per quest'ultimo il lodo finale potrà essere emesso dal Collegio Arbitrale solo in caso di revoca del provvedimento restrittivo di una corte locale che impedisce il proseguimento di questo arbitrato e l'esecuzione del lodo parziale. I crediti di €91 milioni al 31 dicembre 2014 relativi a importi da ricevere da clienti gas somministrati a fronte dei volumi gas per i quali era maturato in capo a Eni il diritto take-or-pay previsto dai relativi contratti di vendita a lungo termine sono stati incassati nell'esercizio.

Altri crediti per €590 milioni sono stati riclassificati alle discontinued operations.

Gli altri crediti si analizzano come segue:

(€ milioni)	31.12.2014	31.12.2015
Crediti per attività di disinvestimento	86	33
Altri crediti:		
- partner in joint venture per attività di esplorazione e produzione	4.837	4.656
- accounti per servizi	857	496
- compagnie di assicurazione	164	113
- amministrazioni pubbliche non finanziarie	18	104
- per operazioni di factoring	140	90
- enti petroliferi esteri per rimborsi di imposte petrolifere	47	27
- altri	926	1.111
	<b>6.989</b>	<b>6.597</b>
	<b>7.075</b>	<b>6.630</b>

I crediti verso partner in joint venture per attività di esplorazione e produzione comprendono crediti per €281 milioni (€207 milioni al 31 dicembre 2014) rilevati a fronte di passività per benefici definiti ai dipendenti (v. nota n. 30 – Fondi per benefici ai dipendenti).

I crediti per operazioni di factoring di €90 milioni (€140 milioni al 31 dicembre 2014) riguardano la Serfactoring SpA e sono riferiti ad anticipazioni date a fronte di operazioni pro-solvendo e a crediti per operazioni pro-soluto.

Gli altri crediti in moneta diversa dall'euro ammontano a €5.909 milioni (€6.004 milioni al 31 dicembre 2014).

La valutazione al fair value dei crediti commerciali e altri crediti non produce effetti significativi considerato il breve periodo di tempo intercorrente tra il sorgere del credito e la sua scadenza e le condizioni di remunerazione.

I crediti verso parti correlate sono indicati alla nota n. 45 – Rapporti con parti correlate.

## 12 Rimanenze

(€ milioni)	31.12.2014					31.12.2015				
	Greggio, gas naturale e prodotti petroliferi	Prodotti chimici	Lavori in corso su ordinazione	Altre	Totale	Greggio, gas naturale e prodotti petroliferi	Prodotti chimici	Lavori in corso su ordinazione	Altre	Totale
Materie prime, sussidiarie e di consumo	468	210		2.177	2.855	179	35		1.879	2.093
Prodotti in corso di lavorazione e semilavorati	34	11		1	46	97			1	98
Lavori in corso su ordinazione			1.768		1.768			7		7
Prodotti finiti e merci	2.022	699		131	2.852	1.552	13		72	1.637
Certificati e diritti di emissione				34	34				75	75
	<b>2.524</b>	<b>920</b>	<b>1.768</b>	<b>2.343</b>	<b>7.555</b>	<b>1.828</b>	<b>48</b>	<b>7</b>	<b>2.027</b>	<b>3.910</b>

Le altre rimanenze di materie prime, sussidiarie e di consumo di €1.879 milioni (€2.177 milioni al 31 dicembre 2014) sono riferite al settore Exploration & Production per €1.732 milioni e riguardano principalmente materiali per le attività di perforazione e manutenzione degli impianti e infrastrutture.

I certificati e diritti di emissione di €75 milioni (€34 milioni al 31 dicembre 2014) sono valutati al fair value determinato sulla base dei prezzi di mercato. La gerarchia del fair value è di livello 1.

Rimanenze di magazzino per €87 milioni (€213 milioni al 31 dicembre 2014) sono impegnate a garanzia del pagamento di servizi di stoccaggio. La variazione delle rimanenze e del fondo svalutazione si analizza come segue:

(€ milioni)	Valore iniziale	Variazioni dell'esercizio	Accantonamenti	Utilizzi	Variazione dell'area di consolidamento	Differenze di cambio da conversione	Altre variazioni	Valore finale
<b>2014</b>								
Rimanenze lorde	8.126	(185)			26	271	(211)	8.027
Fondo svalutazione	(187)		(371)	57		(8)	37	(472)
<b>Rimanenze nette</b>	<b>7.939</b>	<b>(185)</b>	<b>(371)</b>	<b>57</b>	<b>26</b>	<b>263</b>	<b>(174)</b>	<b>7.555</b>
<b>2015</b>								
Rimanenze lorde	8.027	(635)			(8)	249	(3.469)	4.164
Fondo svalutazione	(472)		(86)	168	3	(10)	143	(254)
<b>Rimanenze nette</b>	<b>7.555</b>	<b>(635)</b>	<b>(86)</b>	<b>168</b>	<b>(5)</b>	<b>239</b>	<b>(3.326)</b>	<b>3.910</b>

La variazione dell'esercizio negativa per €635 milioni è riferita al settore Gas & Power per €377 milioni e al settore Refining & Marketing per €322 milioni ed è influenzata dalla flessione dei prezzi degli idrocarburi e da azioni di ottimizzazione dei quantitativi in giacenza, nonché, in aumento, al settore Exploration & Production per €64 milioni. Gli accantonamenti e gli utilizzi del fondo svalutazione rispettivamente di €86 milioni e €168 milioni sono riferiti al settore Refining & Marketing rispettivamente per €38 milioni e €148 milioni e riguardano, in particolare, le scorte di greggio e di prodotti petroliferi per effetto del progressivo allineamento del costo medio ponderato al valore di realizzo al 31 dicembre 2015.

Le altre variazioni di €3.326 milioni comprendono la riclassifica delle rimanenze nelle discontinued operations per €2.852 milioni.

## 13 Attività per imposte sul reddito correnti

(€ milioni)	31.12.2014	31.12.2015
Imprese italiane	472	174
Imprese estere	290	177
	<b>762</b>	<b>351</b>

Attività per imposte sul reddito correnti per €262 milioni sono state riclassificate nelle discontinued operations.

Le imposte sono indicate alla nota n. 42 – Imposte sul reddito.

**14 Attività per altre imposte correnti**

(€ milioni)	31.12.2014	31.12.2015
Iva	817	379
Accise e imposte di consumo	200	121
Altre imposte e tasse	192	122
	<b>1.209</b>	<b>622</b>

Attività per altre imposte correnti per €384 milioni sono state riclassificate nelle discontinued operations.

**15 Altre attività correnti**

(€ milioni)	31.12.2014	31.12.2015
Fair value su strumenti finanziari derivati	3.299	3.220
Altre attività	1.086	419
	<b>4.385</b>	<b>3.639</b>

Il fair value degli strumenti finanziari derivati è commentato alla nota n. 33 – Strumenti finanziari derivati.

Le altre attività di €419 milioni (€1.086 milioni al 31 dicembre 2014) comprendono: (i) l'ammontare che Eni prevede di recuperare a breve termine del gas prepagato in esercizi precedenti per effetto della clausola take-or-pay dei contratti di fornitura long-term. Tale voce residua in €108 milioni al 31 dicembre 2015 per effetto dei ritiri dei volumi sottostanti realizzati nel corso dell'esercizio che hanno consentito di ridurre di €388 milioni l'esposizione outstanding a fine 2014 di €496 milioni. I ritiri di gas sono avvenuti grazie alle azioni di ottimizzazione delle vendite eseguite nel corso dell'esercizio e alle flessibilità commerciali ottenute in virtù del round di rinegoziazioni finalizzate nel 2014. La quota che Eni prevede di recuperare oltre l'orizzonte temporale di 12 mesi è indicata alla nota n. 22 – Altre attività non correnti; (ii) risconti per prestazioni di servizio anticipate per €37 milioni (€124 milioni al 31 dicembre 2014); (iii) ratei e risconti per affitti e canoni per €18 milioni (€51 milioni al 31 dicembre 2014); (iv) risconti per premi assicurativi per €3 milioni (€36 milioni al 31 dicembre 2014).

Altre attività correnti per €182 milioni sono state riclassificate nelle discontinued operations.

I rapporti verso parti correlate sono indicati alla nota n. 45 – Rapporti con parti correlate.

## Attività non correnti

## 16 Immobili, impianti e macchinari

(€ milioni)	Valore iniziale netto	Investimenti	Ammortamenti	Svalutazioni	Differenze di cambio da conversione	Riclassifica a discontinued operations e ad attività destinate alla vendita	Altre variazioni	Valore finale netto	Valore finale lordo	Fondo ammortamento e svalutazione
<b>2014</b>										
Terreni	667	7		(1)	2	(51)	(9)	615	642	27
Fabbricati	1.268	129	(126)	(20)	40	(80)	422	1.633	4.463	2.830
Impianti e macchinari	41.573	3.763	(7.850)	(1.141)	3.363	(3)	7.040	46.745	140.353	93.608
Attrezzature industriali e commerciali	450	129	(121)	(15)	21		126	590	2.099	1.509
Altri beni	365	70	(90)	(1)	17	(3)	100	458	2.159	1.701
Immobilizzazioni in corso e acconti	19.440	6.587		(362)	1.652	(1)	(5.395)	21.921	24.311	2.390
	<b>63.763</b>	<b>10.685</b>	<b>(8.187)</b>	<b>(1.540)</b>	<b>5.095</b>	<b>(138)</b>	<b>2.284</b>	<b>71.962</b>	<b>174.027</b>	<b>102.065</b>
<b>2015</b>										
Terreni	615	1			(13)	(98)	(97)	408	423	15
Fabbricati	1.633	32	(64)	(23)	16	(602)	(196)	796	3.053	2.257
Impianti e macchinari	46.745	5.226	(8.246)	(2.253)	3.212	(6.264)	1.581	40.001	139.732	99.731
Attrezzature industriali e commerciali	590	48	(84)	(1)	14	(197)	(45)	325	1.259	934
Altri beni	458	52	(88)	(427)	17	(37)	419	394	2.104	1.710
Immobilizzazioni in corso e acconti	21.921	5.260		(1.964)	1.701	(311)	(4.736)	21.871	25.978	4.107
	<b>71.962</b>	<b>10.619</b>	<b>(8.482)</b>	<b>(4.668)</b>	<b>4.947</b>	<b>(7.509)</b>	<b>(3.074)</b>	<b>63.795</b>	<b>172.549</b>	<b>108.754</b>

Gli investimenti sono riferiti ai seguenti settori di attività:

(€ milioni)	2014	2015
<b>Investimenti:</b>		
- Exploration & Production	9.081	9.385
- Gas & Power	114	109
- Refining & Marketing	527	401
- Chimica	277	213
- Ingegneria & Costruzioni	682	550
- Corporate e Altre Attività	86	46
- Rettifiche per utili interni	(82)	(85)
	<b>10.685</b>	<b>10.619</b>

Gli investimenti comprendono la capitalizzazione di oneri finanziari per €158 milioni (€156 milioni nel 2014) riferiti al settore Exploration & Production per €149 milioni. Il tasso d'interesse utilizzato per la capitalizzazione degli oneri finanziari è compreso tra il 2,4% e il 5,3% (il 2,7% e il 5,3% al 31 dicembre 2014).

I principali coefficienti di ammortamento adottati sono compresi nei seguenti intervalli e non hanno subito variazioni apprezzabili rispetto all'esercizio 2014:

(%)	
Fabbricati	2 - 10
Impianti e macchinari	2 - 15
Attrezzature industriali e commerciali	4 - 33
Altri beni	6 - 33



Le svalutazioni si analizzano per settore di attività, al lordo e al netto del relativo effetto fiscale, come segue:

(€ milioni)	2014	2015
<b>Svalutazioni:</b>		
- Exploration & Production	695	4.341
- Gas & Power	79	153
- Refining & Marketing	234	154
- Chimica	98	
- Ingegneria & Costruzioni	420	
- Corporate e Altre Attività	14	20
	<b>1.540</b>	<b>4.668</b>
<b>Effetto fiscale:</b>		
- Exploration & Production	134	1.673
- Gas & Power	27	38
- Refining & Marketing	69	38
- Chimica	33	
- Ingegneria & Costruzioni		
- Corporate e Altre Attività	4	2
	<b>267</b>	<b>1.751</b>
<b>Svalutazioni al netto del relativo effetto fiscale:</b>		
- Exploration & Production	561	2.668
- Gas & Power	52	115
- Refining & Marketing	165	116
- Chimica	65	
- Ingegneria & Costruzioni	420	
- Corporate e Altre Attività	10	18
	<b>1.273</b>	<b>2.917</b>

Le svalutazioni commentate nella presente sezione non comprendono quelle relative alle discontinued operations pari a €1.235 (alle quali si aggiungono €455 milioni di attività immateriali ed €279 milioni di attività per imposte anticipate per un totale di €1.969 milioni) che sono state determinate in base alle disposizioni dello IFRS 5 che prevede per i disposal group l'allineamento dei net assets al minore tra il valore di libro e il relativo fair value per le quali si rinvia alla nota n. 34 – Discontinued operations, attività destinate alla vendita e passività direttamente associabili.

Al fine di verificare la recuperabilità dei valori di libro delle immobilizzazioni materiali e immateriali delle continuing operations, il management considera la presenza a fine esercizio di eventuali indicatori di perdita di valore di origine esterna, quali il valore di libro dei net asset di Eni superiore alla capitalizzazione di borsa alla data di chiusura dell'esercizio, l'andamento atteso dello scenario prezzi/margini degli idrocarburi, l'evoluzione delle variabili monetarie (tassi di interesse/cambio, inflazione), il rischio Paese, modifiche del quadro regolatorio/contrattuale, ed interna, quali sottoperformance dei reservoir, incremento dei costi/investimenti, fenomeni di obsolescenza e altri fattori.

Le svalutazioni iscritte in bilancio sono state determinate confrontando il valore di libro con il relativo valore recuperabile, rappresentato dal maggiore tra il fair value, al netto degli oneri di dismissione, e il valore d'uso. Considerata la natura delle attività Eni, le informazioni sul fair value degli asset sono di difficile ottenimento, salva la circostanza che un'attiva negoziazione sia in corso con un potenziale acquirente. La valutazione è effettuata per singola attività o per il più piccolo insieme identificabile di attività che genera flussi di cassa in entrata autonomi derivanti dal suo utilizzo su base continuativa (cd. cash generating unit). In particolare, le cash generating unit delle continuing operations sono rappresentate: (i) nel settore Exploration & Production, dai campi o insiemi (pool) di campi quando in relazione ad aspetti tecnici, economici o contrattuali i relativi flussi di cassa sono interdipendenti; (ii) nel settore Gas & Power, oltre alle CGU alle quali sono stati allocati goodwill da acquisizioni (descritte alla nota n. 18 – Attività immateriali), dalle centrali per la produzione di energia elettrica, dai gasdotti internazionali e da altre CGU minori; (iii) nel settore Refining & Marketing, dagli impianti di raffinazione, dagli stabilimenti e dagli impianti, per Paese, afferenti i canali di distribuzione (rete ordinaria, autostradale, extra rete), con relative facilities. Il valore recuperabile è determinato attualizzando i flussi di cassa attesi derivanti dall'uso delle CGU e, se significativi e ragionevolmente determinabili, dalla cessione al termine della vita utile.

I flussi di cassa sono determinati sulla base delle migliori informazioni disponibili al momento della stima desumibili: (i) per i primi quattro anni della stima, dal piano industriale quadriennale approvato dalla Direzione Aziendale contenente le previsioni in ordine ai volumi di produzione e vendita, ai profili delle riserve, agli investimenti, ai costi operativi e ai margini e agli assetti industriali e commerciali, nonché all'andamento delle principali variabili monetarie, inflazione, tassi di interesse nominali e tassi di cambio; (ii) per gli anni successivi al quarto, tenuto conto delle ipotesi sull'evoluzione di lungo termine delle principali variabili macroeconomiche adottate dal management (tassi di inflazione, prezzo del petrolio, ecc.) si assumono proiezioni dei flussi di cassa basate: a) per le CGU Oil & Gas, sulla vita residua delle riserve e le associate proiezioni di costi operativi e investimenti di sviluppo; b) per le CGU del settore Refining & Marketing e per le centrali di produzione di energia elettrica, sulla vita economico-tecnica degli impianti e le associate proiezioni di costi operativi, investimenti di mantenimento e margini di raffinazione e commerciali e clean spark spread sulla vendita di energia elettrica (differenziale tra il prezzo di vendita dell'energia e il costo del fuel gas), normalizzati al fine di esprimere la capacità strutturale di queste CGU di generare reddito; c) per le CGU del Mercato Gas alle quali sono allocati i goodwill, sul metodo della perpetuity dell'ultimo anno di piano utilizzando

un tasso di crescita in termini nominali pari a zero (che si traduce in un tasso di crescita in termini reali negativo o al massimo pari a zero) applicando eventualmente un fattore di normalizzazione al flusso di cassa della perpetuity per riflettere elementi di ciclicità del business; (iii) per quanto riguarda i prezzi delle commodity, il management assume lo scenario prezzi adottato per le proiezioni economico finanziarie del piano industriale quadriennale e per la valutazione a vita intera degli investimenti. In particolare, per i flussi di cassa associati al greggio, al gas naturale e ai prodotti petroliferi (e a quelli da essi derivati), lo scenario prezzi è oggetto di approvazione da parte del Consiglio di Amministrazione e in condizioni normali di mercato si basa sulla rilevazione dei prezzi a termine desumibili dal mercato per il futuro quadriennio laddove ci sia un sufficiente livello di liquidità e affidabilità espresso, e sulle assunzioni interne relative all'evoluzione dei fondamentali della domanda e dell'offerta per il long-term. In periodi di forti discontinuità dei prezzi, come quello registrato nella parte finale del 2015, per correggere la volatilità di breve, i riferimenti di mercato sono valutati sull'intero arco di piano, considerando le variabili più aggiornate disponibili. Per il piano 2016-2019, sulle cui assunzioni è stato elaborato il test di impairment del bilancio 2015, il management ha adottato uno scenario prezzi che incorpora le tendenze più recenti delle curve forward rilevate nel mese di dicembre 2015 e nel gennaio 2016 per il breve medio termine e la view interna in merito all'evoluzione dei fondamentali della domanda e dell'offerta per il lungo termine confrontata con le previsioni raccolte presso un campione significativo di fonti specializzate indipendenti. Considerato che nella parte finale del 2015 e a inizio 2016 gli squilibri strutturali del mercato petrolifero si sono ulteriormente aggravati a causa del persistere dell'eccesso di offerta e del rallentamento della crescita globale con ricadute sulla domanda energetica, la direzione aziendale allineandosi ad un consensus di mercato conservativo ha rivisto al ribasso per tutti gli anni di piano il riferimento Brent utilizzato per la redazione del piano strategico 2016-2019: in particolare il riferimento Brent di lungo termine è stato ridotto a \$65 (in termini reali 2019) rispetto ai \$90 utilizzati per la redazione del piano precedente e per le valutazioni del bilancio 2014 (40, 50 e 60 dollari/barile rispettivamente negli anni intermedi).

Il valore d'uso è determinato attualizzando i flussi di cassa al netto delle imposte al tasso che corrisponde per i settori Exploration & Production e Refining & Marketing al costo medio ponderato del capitale di Eni al netto del fattore di rischio specifico del settore Gas & Power oggetto di autonoma rilevazione pesata per l'incidenza del capitale investito sul totale di Gruppo. Il costo del capitale così ottenuto è rettificato per tener conto del rischio Paese specifico in cui si svolge l'attività (WACC adjusted post imposte).

Nel 2015 il WACC adjusted post imposte di Eni, dal quale sono derivati i WACC utilizzati nel calcolo del valore d'uso delle CGU Oil & Gas e raffinazione è aumentato di 10 punti base rispetto al 2014 per effetto principalmente dell'aumento del beta Eni e dell'aumento dell'incidenza del costo dell'equity che riflette una struttura finanziaria e un leverage obiettivo determinati scontando l'uscita di Saipem e il rimborso dei finanziamenti intercompany. Questi incrementi sono stati parzialmente assorbiti dalla riduzione del premio per il rischio sovrano Italia incorporato nei rendimenti dei titoli di stato italiani a dieci anni e dalla marginale riduzione del costo del debito. I WACC adjusted 2015 evidenziano una certa dispersione rispetto al valore medio Eni di 6,5% a causa del sensibile incremento del rischio Paese in alcune aree di attività upstream. I WACC adjusted sono compresi tra il 5,5% e il 12% per i settori Exploration & Production e Refining & Marketing; 5,4% per il settore Gas & Power.

Il riferimento a flussi di cassa e a tassi di sconto al netto delle imposte è adottato in quanto produce risultati sostanzialmente equivalenti a quelli derivanti da una valutazione ante imposte.

Nel 2015 il settore Exploration & Production ha registrato svalutazioni per complessivi €5.139 milioni (€3.466 milioni al netto degli effetti connessi alla fiscalità differita) a causa, principalmente, della revisione dello scenario prezzi delle commodity. Le svalutazioni hanno riguardato impianti e macchinari per €2.573 milioni, proved e unproved mineral interest per €1.768 milioni e goodwill per €161 milioni, ai quali si aggiungono svalutazioni di iniziative in joint venture per €455 milioni e crediti finanziari relativi a progetti di sviluppo delle riserve di idrocarburi per €182 milioni. Considerando la tipologia di asset, le svalutazioni hanno riguardato asset acquisiti in precedenti esercizi a seguito di business combination pari a circa il 41% del totale in particolare in Algeria, in Turkmenistan e in Congo, asset in aree a elevato costo pari a circa il 30% del totale in particolare in USA, in UK, in Norvegia e in Angola, asset con revisioni negative di riserve non più economiche ai prezzi correnti pari a circa il 13% che cumula svalutazioni abbastanza diffuse di ammontare individuale non significativo, asset finanziari pari a circa il 12% e infine per circa il 3% asset in paesi a elevato rischio politico. I WACC post-tax relativi alle svalutazioni superiori a €100 milioni relative a 13 CGU sono compresi in un range 5,5%-6,8% che si ridetermina rispettivamente nell'intervallo 8,7%-23,9% pre-tax.

Le svalutazioni contabilizzate nel settore Refining & Marketing di €154 milioni riguardano gli investimenti dell'anno per compliance e stay-in-business relativi a Cash Generating Unit integralmente svalutate in esercizi precedenti delle quali è stata confermata l'assenza di prospettive di redditività.

Nel settore Gas & Power sono state rilevate svalutazioni di €153 milioni relative alle centrali power in relazione alla revisione dei margini attesi sulla vendita di energia elettrica e vapore all'ingrosso e l'infrastruttura GreenStream a causa dell'aumento del tasso di sconto.

In considerazione della volatilità dello scenario petrolifero e dell'incertezza circa il recupero del prezzo del petrolio, il management ha testato la ragionevolezza delle proprie assunzioni e l'esito dell'impairment test attraverso diverse analisi di sensitività. Queste ulteriori valutazioni sono state giudicate opportune anche in considerazione che, alla data di bilancio, il valore di libro dei net asset di Eni pari a €51,7 miliardi eccedeva di circa il 3% la capitalizzazione di borsa alla stessa data e che tale divario si è ampliato nei primi mesi del 2016 in coincidenza con l'accelerazione del trend ribassista del prezzo del petrolio. Al fine di stabilire il value-in-use di Eni il management ha identificato le CGU per le quali il valore di bilancio non esprime il fair value sottostante; tali CGU sono quelle relative alle proprietà Oil & Gas; per le altre CGU dei settori Gas & Power e Refining & Marketing si è assunto il valore di libro quale approssimazione del fair value considerata la sistematica applicazione dell'impairment test da parte di Eni, mentre i book value dei disposal group Ingegneria & Costruzioni e Chimica sono stati allineati al fair value. Il valore delle CGU Oil & Gas determinato ai fini dell'impairment test esprime un plusvalore (headroom) rispetto ai corrispondenti valori di libro di ammontare significativo allo scenario di prezzo di Eni. Si osserva che tale plusvalore non corrisponde a quello ottenibile in un ipotetico processo di vendita delle CGU Oil & Gas per il quale sarebbero valutate tipologie di risorse (contingent, esplorative, etc.) che di norma non sono considerate nelle valutazioni di impairment. Sulla base di questa verifica che dimostra un valore recuperabile del Gruppo superiore al valore di libro dei net assets, il management ritiene che l'attuale sottovalutazione di Eni alle quotazioni correnti di borsa rispetto al patrimonio netto contabile sia imputabile alla forte penalizzazione che il settore oil sta registrando sui mercati finanziari a partire dai mesi finali del

2015 e dai primi mesi del 2016 in funzione della discesa del prezzo del petrolio con il riferimento Brent al di sotto dei 30 dollari/barile, minimo degli ultimi tredici anni e dell'incertezza degli operatori sulle prospettive di recupero dei fondamentali del settore come evidenziato dal contesto di grande volatilità dei mercati azionari e delle commodity.

A tal riguardo, il management ha testato la tenuta dell'headroom complessivo delle proprietà Oil & Gas, selezionando un campione significativo che assicura un'importante copertura dell'headroom globale, a una variazione del 10% del prezzo del Brent lineare su tutti gli anni di piano e fino all'esaurimento della vita utile delle riserve di idrocarburi a parità di condizioni operative e ha concluso sulla sostanziale tenuta dell'headroom di Eni. È stato oggetto di analisi di sensitività anche il rischio Paese per la determinazione del WACC adjusted in relazione ad alcuni Stati particolarmente esposti al rischio di crisi finanziarie a seguito del crollo del prezzo del petrolio e a fattori di rischio geopolitico locale. In particolare, le proprietà Oil & Gas di Eni in Libia, Egitto, Iraq, Venezuela e Nigeria sono state testate con un tasso di sconto superiore di 100 b.p. rispetto al caso base, che per i paesi considerati si attesta di per sé su valori superiori al costo del capitale Eni, evidenziando la sostanziale tenuta dell'headroom. Infine per alcuni grandi progetti Oil & Gas è stata verificata la tenuta dell'headroom a ipotesi di ritardo nell'avvio/restart della produzione, ad esempio per Kashagan, senza conseguenze di rilievo sulla tenuta del valore di libro.

Le differenze di cambio da conversione dei bilanci delle imprese operanti in aree diverse dall'euro di €4.947 milioni sono riferite ad imprese con moneta funzionale dollari USA per €5.146 milioni, sterlina inglese per €131 milioni e, in diminuzione, corone norvegesi per €344 milioni.

La riclassifica a discontinued operations e ad attività destinate alla vendita di €7.509 milioni è riferita per €7.436 milioni alle discontinued operations e per €73 milioni alle attività destinate alla vendita.

Le altre variazioni di €3.074 milioni comprendono la rilevazione iniziale e la variazione stima dei costi di abbandono e ripristino siti del settore Exploration & Production per €807 milioni e la riclassifica alle discontinued operations degli ammortamenti e delle svalutazioni 2015 riferite ai settori Ingegneria & Costruzioni e Chimica prima della loro classificazione come discontinued operations per €2.225 milioni.

Le immobilizzazioni in corso e acconti comprendono unproved mineral interest come segue:

(€ milioni)	Valore iniziale	Svalutazioni	Riclassifica a Proved Mineral Interest	Altre variazioni e differenze di cambio da conversione	Valore finale
<b>2014</b>					
Congo	1.119	(52)		147	1.214
Nigeria	711			112	823
Turkmenistan	490		(30)	64	524
Algeria	331		(3)	45	373
USA	137		(30)	16	123
Egitto	44		(13)	4	35
Altri paesi	35	(21)	(1)	(13)	
	<b>2.867</b>	<b>(73)</b>	<b>(77)</b>	<b>375</b>	<b>3.092</b>
<b>2015</b>					
Congo	1.214	(201)	(127)	135	1.021
Nigeria	823			85	908
Turkmenistan	524	(411)		52	165
Algeria	373	(386)	(22)	35	
USA	123		(20)	6	109
Egitto	35		(34)	8	9
	<b>3.092</b>	<b>(998)</b>	<b>(203)</b>	<b>321</b>	<b>2.212</b>

Il fondo svalutazione attività materiali ammonta a €11.684 milioni e €14.260 milioni rispettivamente al 31 dicembre 2014 e al 31 dicembre 2015. Il fondo svalutazione attività materiali per €3.375 milioni è stato riclassificato nelle discontinued operations.

Sugli immobili, impianti e macchinari sono costituite garanzie reali per un valore nominale di €21 milioni (stesso ammontare al 31 dicembre 2014) rilasciate principalmente a fronte di finanziamenti ricevuti.

I contributi pubblici portati a decremento degli immobili, impianti e macchinari ammontano a €90 milioni (€105 milioni al 31 dicembre 2014).

Gli immobili, impianti e macchinari assunti in leasing finanziario ammontano a €26 milioni (€58 milioni al 31 dicembre 2014) e riguardano stazioni di servizio del settore Refining & Marketing per €26 milioni (€27 milioni al 31 dicembre 2014). Gli impianti di perforazione terra del settore Ingegneria & Costruzioni di €34 milioni (€31 milioni al 31 dicembre 2014) sono stati riclassificati alle discontinued operations.

Gli impegni contrattuali in essere per l'acquisto di attività materiali sono indicati alla nota n. 37 – Garanzie, impegni e rischi – Rischio di liquidità.

Le attività materiali operate in regime di concessione sono commentate alla nota n. 37 – Garanzie, impegni e rischi – Attività in concessione.

**Attività materiali per settore di attività**

(€ milioni)	31.12.2014	31.12.2015
<b>Attività materiali lorde:</b>		
- Exploration & Production	129.331	147.553
- Gas & Power	5.985	6.169
- Refining & Marketing	17.355	17.629
- Chimica	6.070	
- Ingegneria & Costruzioni	13.657	
- Corporate e Altre Attività	2.201	1.854
- Rettifiche per utili interni	(572)	(656)
	<b>174.027</b>	<b>172.549</b>
<b>Fondo ammortamento e svalutazione:</b>		
- Exploration & Production	72.677	89.945
- Gas & Power	4.000	4.287
- Refining & Marketing	12.895	13.288
- Chimica	4.877	
- Ingegneria & Costruzioni	6.041	
- Corporate e Altre Attività	1.749	1.436
- Rettifiche per utili interni	(174)	(202)
	<b>102.065</b>	<b>108.754</b>
<b>Attività materiali nette:</b>		
- Exploration & Production	56.654	57.608
- Gas & Power	1.985	1.882
- Refining & Marketing	4.460	4.341
- Chimica	1.193	
- Ingegneria & Costruzioni	7.616	
- Corporate e Altre Attività	452	418
- Rettifiche per utili interni	(398)	(454)
	<b>71.962</b>	<b>63.795</b>

**17 Rimanenze immobilizzate - scorte d'obbligo**

Le scorte d'obbligo di €909 milioni (€1.581 milioni al 31 dicembre 2014) sono esposte al netto di un fondo svalutazione di €174 milioni (€453 milioni al 31 dicembre 2014), sono detenute da società italiane per €893 milioni (€1.566 milioni al 31 dicembre 2014) e riguardano le quantità minime di greggio e prodotti petroliferi che le società sono obbligate a detenere sulla base di norme di legge.

## 18 Attività immateriali

(€ milioni)	Valore iniziale netto	Investimenti	Ammortamenti	Svalutazioni	Differenze di cambio da conversione	Riclassifica a discontinued operations e ad attività destinate alla vendita	Altre variazioni	Valore finale netto	Valore finale lordo	Fondo ammortamento e svalutazione
<b>2014</b>										
<b>Attività immateriali a vita utile definita</b>										
- Costi per attività mineraria	462	1.422	(1.564)		37		(50)	307	2.950	2.643
- Diritti di brevetto industriale e diritti di utilizzazione delle opere dell'ingegno	131	31	(75)		1		197	285	1.479	1.194
- Concessioni, licenze, marchi e diritti simili	576	17	(117)	(2)			5	479	2.516	2.037
- Accordi per servizi in concessione	32	1	(1)					32	49	17
- Immobilizzazioni in corso e acconti	360	69					(250)	179	184	5
- Altre attività immateriali	169	15	(32)		2		12	166	2.299	2.133
	<b>1.730</b>	<b>1.555</b>	<b>(1.789)</b>	<b>(2)</b>	<b>40</b>		<b>(86)</b>	<b>1.448</b>	<b>9.477</b>	<b>8.029</b>
<b>Attività immateriali a vita utile indefinita</b>										
- Goodwill	2.146			(51)	36		66	2.197		
	<b>3.876</b>	<b>1.555</b>	<b>(1.789)</b>	<b>(53)</b>	<b>76</b>		<b>(20)</b>	<b>3.645</b>		
<b>2015</b>										
<b>Attività immateriali a vita utile definita</b>										
- Costi per attività mineraria	307	834	(959)		28		(21)	189	3.192	3.003
- Diritti di brevetto industriale e diritti di utilizzazione delle opere dell'ingegno	285	26	(74)		1	(31)	69	276	1.353	1.077
- Concessioni, licenze, marchi e diritti simili	479	8	(116)		(1)	(4)	(5)	361	2.413	2.052
- Accordi per servizi in concessione	32		(2)				2	32	51	19
- Immobilizzazioni in corso e acconti	179	54				(7)	(91)	135	135	
- Altre attività immateriali	166	15	(30)		2	(1)	(26)	126	2.214	2.088
	<b>1.448</b>	<b>937</b>	<b>(1.181)</b>		<b>30</b>	<b>(43)</b>	<b>(72)</b>	<b>1.119</b>	<b>9.358</b>	<b>8.239</b>
<b>Attività immateriali a vita utile indefinita</b>										
- Goodwill	2.197			(161)	34	(363)	(393)	1.314		
	<b>3.645</b>	<b>937</b>	<b>(1.181)</b>	<b>(161)</b>	<b>64</b>	<b>(406)</b>	<b>(465)</b>	<b>2.433</b>		

I costi capitalizzati nell'attività mineraria di €189 milioni (€307 milioni al 31 dicembre 2014) riguardano essenzialmente il valore di libro residuo dei bonus di firma e dei costi di acquisizione di licenze esplorative che sono ammortizzati linearmente lungo la durata del periodo esplorativo accordato dall'Ente concedente. Il flusso di investimenti dell'esercizio di €834 milioni (€1.422 milioni nell'esercizio 2014) accoglie i costi della ricerca mineraria ammortizzati interamente all'atto del sostenimento che ammontano a €826 milioni (€1.354 milioni nell'esercizio 2014) e costi di acquisizione di nuovi acreage esplorativi per €8 milioni (€68 milioni nell'esercizio 2014) principalmente nel Regno Unito e in Costa d'Avorio. Gli ammortamenti di €959 milioni (€1.564 milioni nell'esercizio 2014) comprendono ammortamenti di bonus di firma e di costi di acquisizione di licenze esplorative per €143 milioni (€260 milioni nell'esercizio 2014).

I diritti di brevetto industriale e diritti di utilizzazione delle opere dell'ingegno di €276 milioni (€285 milioni al 31 dicembre 2014) sono riferiti ad Eni SpA per €250 milioni (€236 milioni al 31 dicembre 2014) e riguardano essenzialmente costi di acquisizione e di sviluppo interno di software, diritti di utilizzazione di processi produttivi e diritti di utilizzazione di software.

Le concessioni, licenze, marchi e diritti simili di €361 milioni (€479 milioni al 31 dicembre 2014) riguardano per €323 milioni (€423 milioni al 31 dicembre 2014) i diritti di trasporto del gas naturale di importazione dall'Algeria e per €15 milioni (€18 milioni al 31 dicembre 2014) le concessioni di sfruttamento minerario.

Gli accordi per servizi in concessione di €32 milioni (stesso ammontare al 31 dicembre 2014) riguardano l'attività di distribuzione del gas all'estero. Le immobilizzazioni in corso e acconti di €135 milioni (€179 milioni al 31 dicembre 2014) sono riferiti ad Eni SpA per €49 milioni (€79 milioni al 31 dicembre 2014) e riguardano essenzialmente i costi sostenuti per lo sviluppo di software.

Le altre attività immateriali a vita utile definita di €126 milioni (€166 milioni al 31 dicembre 2014) accolgono la stima degli oneri per social project da sostenere a fronte degli impegni assunti da Eni SpA con la Regione Basilicata, la Regione Emilia Romagna, la Provincia e il Comune di Ravenna a seguito del programma di sviluppo petrolifero nell'area della Val d'Agri e dell'Alto Adriatico connesso ai diritti minerari in concessione per €49 milioni (€31 milioni al 31 dicembre 2014).

La riclassifica a discontinued operations e ad attività destinate alla vendita di €406 milioni è riferita per €395 milioni alle discontinued operations e per €11 milioni alle attività destinate alla vendita.

Le altre variazioni di €465 milioni comprendono la riclassifica nelle discontinued operations degli ammortamenti e delle svalutazioni 2015 riferite ai settori Ingegneria & Costruzioni e Chimica prima della loro classificazione come discontinued operations per €467 milioni.

I principali coefficienti di ammortamento adottati sono compresi nei seguenti intervalli e non hanno subito variazioni apprezzabili rispetto all'esercizio 2014:

[%]	
Costi per attività mineraria	14 - 33
Diritti di brevetto industriale e diritti di utilizzazione delle opere dell'ingegno	20 - 33
Concessioni, licenze, marchi e diritti simili	3 - 33
Accordi per servizi in concessione	2 - 4
Altre immobilizzazioni immateriali	4 - 25

Le svalutazioni delle attività immateriali a vita utile indefinita (goodwill) di €161 milioni (€51 milioni nell'esercizio 2014) sono riferite al settore Exploration & Production per effetto della revisione dello scenario prezzi delle commodity (v. commento alla nota n. 16 – Immobili, impianti e macchinari) e hanno riguardato la svalutazione del goodwill relativo all'acquisizione Burren Energy in Congo (2008) utilizzando WACC adjusted post-tax del 6,8% che si determina in 16,9% pre-tax e all'acquisizione First Calgary in Algeria (2008) determinata utilizzando WACC adjusted post-tax del 6,7% che si determina in 8,7% pre-tax.

Il saldo finale della voce goodwill di €1.314 milioni (€2.197 milioni al 31 dicembre 2014) è al netto di svalutazioni cumulate per un totale di €2.525 milioni (€2.353 milioni al 31 dicembre 2014). Il goodwill per settore di attività si analizza come segue:

(€ milioni)	31.12.2014	31.12.2015
- Gas & Power	1.025	1.025
- Ingegneria & Costruzioni	747	
- Exploration & Production	323	196
- Refining & Marketing	102	93
	<b>2.197</b>	<b>1.314</b>

Il goodwill rilevato a seguito di business combination è attribuito alle cash generating unit ("CGU") che beneficiano delle sinergie derivanti dall'acquisizione. Il valore recuperabile del goodwill è determinato attualizzando i flussi di cassa attesi derivanti dall'uso delle CGU alle quali è allocato, applicando il metodo della perpetuity per la stima del valore terminale. Per la determinazione dei flussi di cassa si rinvia alla nota n. 16 – Immobili, impianti e macchinari.

Relativamente al settore Gas & Power che presenta valori di goodwill significativi l'allocazione alle CGU è stata effettuata come segue:

## Settore Gas & Power

(€ milioni)	31.12.2014	31.12.2015
Mercato Gas Italia	835	835
Mercato Gas Estero	190	190
- di cui Mercato Gas Europeo	188	188
	<b>1.025</b>	<b>1.025</b>

Nel settore Gas & Power il goodwill attribuito alla CGU Mercato Gas Italia riguarda principalmente quello rilevato in occasione del buy-out delle minorities ex Italgas, operante nella vendita di gas ai settori residenziali e alle piccole e medie imprese, a seguito dell'offerta pubblica di acquisto effettuata nel 2003 (€706 milioni), al quale si sono aggiunti negli anni goodwill rilevati in occasione di acquisizioni di società di vendita focalizzate in ambiti territoriali circoscritti, sinergiche ai principali bacini di attività Eni, ultima in ordine temporale l'Acam Clienti SpA perfezionata nel 2014 con la rilevazione di €32 milioni di goodwill. In sede di impairment test la CGU Mercato Gas Italia conferma la tenuta del valore di libro del goodwill. Il goodwill allocato al Mercato Gas Europeo di €188 milioni è quello riveniente dall'acquisizione delle società retail Altergaz SA (ora Eni Gas & Power France SA) in Francia e Nuon Belgium NV (incorporata in Eni Gas & Power NV) in Belgio che costituiscono due CGU standalone. Anche in questo caso l'impairment review conferma i valori di libro delle due CGU.

Al fine di verificare la tenuta del valore di libro delle CGU Gas & Power compreso l'ammontare del goodwill allocato, ne è stato determinato il valore d'uso. Tale stima ha considerato i flussi di cassa delle CGU in oggetto desunti dal piano quadriennale approvato dal management e incorporando la perpetuity dell'ultimo anno del piano per la determinazione del terminal value assumendo un tasso di crescita nominale di lungo periodo pari a zero, invariato. I flussi così determinati sono stati attualizzati al WACC post-tax Gas & Power rettificato per il rischio Paese pari rispettivamente al 5,2% per l'Italia e al 5,8% per l'Europa. Il riferimento a flussi di cassa e a tassi di sconto al netto delle imposte è adottato in quanto produce risultati sostanzialmente equivalenti a quelli derivanti da una valutazione ante imposte.

L'ecedenza del valore d'uso della CGU Mercato Italia rispetto al valore di libro, compreso il goodwill ad essa riferito, pari a €1.467 milioni si azzerà al verificarsi, alternativamente, delle seguenti ipotesi: (i) diminuzione del 57% in media dei volumi o dei margini previsti; (ii) incremento di 8,2 punti percentuali del tasso di attualizzazione; (iii) un tasso finale di crescita nominale negativo del 14%.

Il goodwill del settore Exploration & Production residua in €196 milioni dopo le svalutazioni effettuate nel 2015 per effetto della revisione dello scenario delle commodity ed è riferito alle business combination Lasmo e Liverpool Bay. Nel settore Refining & Marketing (€93 milioni), il goodwill riguarda per €76 milioni reti di stazioni di servizio acquisite in esercizi recenti in Austria le cui prospettive di redditività sono invariate rispetto all'esercizio precedente.

## 19 Partecipazioni

### Partecipazioni valutate con il metodo del patrimonio netto

(€ milioni)	Valore iniziale	Acquisizioni e sottoscrizioni	Cessioni e rimborsi	Plusvalenze da valutazione al patrimonio netto	Minusvalenze da valutazione al patrimonio netto	Decremento per dividendi	Variazione dell'area di consolidamento	Differenze di cambio da conversione	Altre variazioni	Valore finale
<b>2014</b>										
Partecipazioni in imprese controllate	201	5	(2)	27	(10)	(19)	3	18	(27)	196
Partecipazioni in joint venture	1.068	51	(20)	133	(18)	(98)		38	61	1.215
Partecipazioni in imprese collegate	1.884	316	(461)	55	(58)	(78)		189	(143)	1.704
	<b>3.153</b>	<b>372</b>	<b>(483)</b>	<b>215</b>	<b>(86)</b>	<b>(195)</b>	<b>3</b>	<b>245</b>	<b>(109)</b>	<b>3.115</b>
<b>2015</b>										
Partecipazioni in imprese controllate	196	8		66	(17)	(92)	15	17	(22)	171
Partecipazioni in joint venture	1.215	93	(8)	56	(37)	(28)		69	(211)	1.149
Partecipazioni in imprese collegate	1.704	124		24	(537)	(22)		167	(161)	1.299
	<b>3.115</b>	<b>225</b>	<b>(8)</b>	<b>146</b>	<b>(591)</b>	<b>(142)</b>	<b>15</b>	<b>253</b>	<b>(394)</b>	<b>2.619</b>

Le acquisizioni e sottoscrizioni di €225 milioni riguardano essenzialmente aumenti di capitale di joint venture e società collegate impegnate nella realizzazione di progetti di interesse Eni: (i) Angola LNG Ltd (€123 milioni) impegnata nella realizzazione di un impianto di liquefazione per la valorizzazione di riserve gas (quota Eni nel progetto 13,6%); (ii) PetroJunín SA (€40 milioni) impegnata nello sviluppo di un giacimento a olio pesante in Venezuela.

Le plusvalenze da valutazione con il metodo del patrimonio netto e il decremento per dividendi riguardano le seguenti imprese:

(€ milioni)	31.12.2014			31.12.2015		
	Plusvalenze da valutazione al patrimonio netto	Decremento per dividendi	% di possesso dell'azionista	Plusvalenze da valutazione al patrimonio netto	Decremento per dividendi	% di possesso dell'azionista
- Eni BTC Ltd	22	17	100,00	59	90	100,00
- PetroJunín SA	3		40,00	29		40,00
- United Gas Derivatives Co	32	36	33,33	20	21	33,33
- Eteria Parohis Aeriou Thessalonikis AE	9	10	49,00	11	8	49,00
- Unión Fenosa Gas SA	42	23	50,00		13	50,00
- CARDÓN IV SA	28		50,00			
- Unimar Llc	19	46	50,00			
- Petromar Lda	14		70,00			
- PetroSucre SA	6	29	26,00			
- Altre	40	34		27	10	
	<b>215</b>	<b>195</b>		<b>146</b>	<b>142</b>	

Le minusvalenze da valutazione con il metodo del patrimonio riguardano le seguenti imprese:

(€ milioni)	31.12.2014		31.12.2015	
	Minusvalenze da valutazione al patrimonio netto	% di possesso dell'azionista	Minusvalenze da valutazione al patrimonio netto	% di possesso dell'azionista
- Angola LNG Ltd	34	13,60	469	13,60
- PetroSucre SA			66	26,00
- Unión Fenosa Gas SA			25	50,00
- Unimar Llc			7	50,00
- CARDÓN IV SA			3	50,00
- Westgasinvest Llc	6	50,01	2	50,01
- South Stream Transport BV	20			
- Altre	26		19	
	<b>86</b>		<b>591</b>	

La minusvalenza da valutazione con il metodo del patrimonio netto della partecipata Angola LNG Ltd di €469 milioni (€34 milioni nel 2014) è riferita principalmente alla svalutazione per impairment degli asset relativi all'impianto di liquefazione (€433 milioni) in funzione della revisione al ribasso dello scenario dei prezzi delle commodity nonché, dai costi di pre-produzione e dai costi operativi di avvio dell'impianto.

Le differenze di cambio da conversione di €253 milioni riguardano essenzialmente imprese con moneta funzionale dollaro USA (€222 milioni).

Le altre variazioni di €394 milioni comprendono la riclassifica di €322 milioni nelle discontinued operations.

Le partecipazioni in imprese controllate, a controllo congiunto e collegate al 31 dicembre 2015 sono indicate nell'allegato "Partecipazioni di Eni SpA al 31 dicembre 2015" che costituisce parte integrante delle presenti note.

Il valore netto delle partecipazioni valutate con il metodo del patrimonio netto riguarda le seguenti imprese:

(€ milioni)	31.12.2014			31.12.2015		
	Valore contabile	Numero di azioni detenute	% di possesso dell'azionista	Valore contabile	Numero di azioni detenute	% di possesso dell'azionista
<b>Imprese controllate:</b>						
- Eni BTC Ltd	115	34.000.000	100,00	96	34.000.000	100,00
- Altre <sup>(*)</sup>	81			75		
	<b>196</b>			<b>171</b>		
<b>Imprese in joint venture:</b>						
- Unión Fenosa Gas SA	577	273.100	50,00	503	273.100	50,00
- PetroJunín SA	93	44.424.000	40,00	174	44.424.000	40,00
- CARDÓN IV SA	146	8.605	50,00	160	8.605	50,00
- Eteria Parohis Aeriou Thessalonikis AE	111	99.396.500	49,00	109	94.839.500	49,00
- Unimar Llc	58	50	50,00	57	50	50,00
- Eteria Parohis Aeriou Thessalias AE	44	38.445.008	49,00	43	35.652.008	49,00
- PetroBicentenario SA	4	40.000	40,00	27	40.000	40,00
- Petromar Lda	42	1	70,00			
- Lotte Versalis Elastomers Co Ltd	31	8.720.000	50,00			
- Altre <sup>(*)</sup>	109			76		
	<b>1.215</b>			<b>1.149</b>		
<b>Imprese collegate:</b>						
- Angola LNG Ltd	1.226	1.471.803.666	13,60	1.015	1.591.200.000	13,60
- PetroSucre SA	171	5.727.800	26,00	123	5.727.800	26,00
- United Gas Derivatives Co	102	950.000	33,33	113	950.000	33,33
- Novamont SpA	77	6.667	25,00			
- Rosetti Marino SpA	31	800.000	20,00			
- Altre <sup>(*)</sup>	97			48		
	<b>1.704</b>			<b>1.299</b>		
	<b>3.115</b>			<b>2.619</b>		

(\*) Di valore di iscrizione unitario inferiore e a €25 milioni.

Le partecipazioni valutate con il metodo del patrimonio netto sono analizzate per settore di attività alla nota n. 44 – Informazioni per settore di attività e per area geografica.

I valori contabili delle imprese valutate con il metodo del patrimonio netto comprendono differenze tra il prezzo di acquisto e il patrimonio netto contabile di €146 milioni riferito a Unión Fenosa Gas SA.



Sulle partecipazioni valutate con il metodo del patrimonio netto è stanziato un fondo copertura perdite, compreso nei fondi per rischi e oneri, di €137 milioni (€158 milioni al 31 dicembre 2014) riferito alle seguenti imprese:

(€ milioni)	31.12.2014	31.12.2015
Industria Siciliana Acido Fosforico - ISAF - SpA (in liquidazione)	90	93
VIC CBM Ltd	25	29
Société Centrale Electrique du Congo SA	9	8
Altre	34	7
	<b>158</b>	<b>137</b>

## Altre partecipazioni

(€ milioni)	Valore iniziale netto	Acquisizioni e sottoscrizioni	Cessioni e rimborsi	Valutazione al fair value	Differenze di cambio da conversione	Altre variazioni	Valore finale netto	Valore finale lordo	Fondo svalutazione
<b>2014</b>									
Imprese controllate	14						14	14	
Imprese collegate	13		(2)		3	(2)	12	12	
Altre imprese:									
- valutate al fair value	2.770		(805)	(221)			1.744	1.744	
- valutate al costo	230		(5)		22	(2)	245	248	3
	<b>3.027</b>		<b>(812)</b>	<b>(221)</b>	<b>25</b>	<b>(4)</b>	<b>2.015</b>	<b>2.018</b>	<b>3</b>
<b>2015</b>									
Imprese controllate	14	3				8	25	26	1
Imprese collegate	12				1	(3)	10	10	
Altre imprese:									
- valutate al fair value	1.744		(1.425)	49			368	368	
- valutate al costo	245		(10)		21	(15)	241	244	3
	<b>2.015</b>	<b>3</b>	<b>(1.435)</b>	<b>49</b>	<b>22</b>	<b>(10)</b>	<b>644</b>	<b>648</b>	<b>4</b>

Le imprese controllate e collegate sono valutate al costo rettificato per perdite di valore. Le altre imprese sono valutate al fair value o al costo rettificato per perdite di valore se il fair value non è determinabile in modo attendibile.

Le cessioni e i rimborsi delle partecipazioni valutate al fair value di €1.425 milioni sono al netto delle plusvalenze da cessione di €144 milioni e riguardano essenzialmente la cessione dell'8% di Galp Energia SGPS SA (intera quota posseduta) per €560 milioni e la cessione del 6,03% di Snam SpA per €865 milioni in forza dell'esercizio del diritto di conversione da parte dei portatori delle obbligazioni convertibili.

La cessione di Galp è stata eseguita attraverso collocamenti presso investitori istituzionali e cessioni spot in due tranche: (i) nel primo semestre n. 33.212.922 azioni ordinarie, pari a circa il 4,01% del capitale sociale con un incasso di €333 milioni corrispondenti al prezzo medio di €10,9 per azione e una plusvalenza di conto economico di €52 milioni; (ii) il 24 novembre 2015 la residua partecipazione pari a n. 33.124.670 azioni ordinarie, circa il 3,99% del capitale sociale, attraverso un unico accelerated bookbuilding rivolto a investitori istituzionali per il corrispettivo di €325 milioni, prezzo unitario di €9,81 per azione, con una plusvalenza da realizzazione di fair value a conto economico di €46 milioni.

La cessione di Snam ha riguardato n. 211.002.719 azioni ordinarie, pari a circa il 6,03% del capitale sociale, per le quali è stata esercitata l'opzione di conversione del prestito obbligazionario emesso il 18 gennaio 2013 con scadenza 18 gennaio 2016. L'incasso è stato di €911 milioni corrispondenti al prezzo di conversione di €4,32 per azione e una plusvalenza da realizzazione di fair value a conto economico di €46 milioni. Alla data di bilancio Eni possiede una partecipazione residua in Snam di n. 77.680.883 azioni, pari al 2,22% del capitale sociale, di cui 62.789.570 azioni non ancora oggetto di conversione e iscritte al prezzo di borsa di €4,83 per azione per complessivi €303 milioni e 14.891.313 azioni oggetto di conversione, ma non ancora di settlement, iscritte al prezzo di conversione di €4,32 per azione per complessivi €65 milioni. Nel mese di gennaio 2016 quasi tutti gli obbligazionisti hanno esercitato il diritto di conversione.

La valutazione al fair value di €49 milioni è riferita alle partecipazioni in Snam SpA. La valutazione al fair value è stata rilevata a conto economico in applicazione delle fair value option prevista dallo IAS 39 poiché relativa ad azioni a servizio di bond convertibili. La fair value option è stata attivata per ridurre l'asimmetria contabile connessa con la rilevazione a fair value con contropartita a conto economico dell'opzione implicita nel prestito obbligazionario convertibile che hanno dato luogo alla rilevazione di un provento di €33 milioni che riflette in particolare l'approssimarsi della scadenza del bond.

Il valore di mercato della partecipazione Snam SpA è determinato sulla base delle quotazioni di mercato. La gerarchia del fair value è di livello 1.

Il valore netto delle altre partecipazioni di €644 milioni (€2.015 milioni al 31 dicembre 2014) è riferito alle seguenti imprese:

(€ milioni)	31.12.2014			31.12.2015		
	Valore netto	Numero di azioni detenute	% di possesso dell'azionista	Valore netto	Numero di azioni detenute	% di possesso dell'azionista
<b>Imprese controllate<sup>(*)</sup></b>	<b>14</b>			<b>25</b>		
<b>Imprese collegate</b>	<b>12</b>			<b>10</b>		
<b>Altre imprese:</b>						
- Snam SpA	1.184	288.683.602	8,25	368	77.680.883	2,22
- Nigeria LNG Ltd	97	118.373	10,40	109	118.373	10,40
- Darwin LNG Pty Ltd	60	213.995.164	10,99	60	213.995.164	10,99
- Galp Energia SGPS SA	560	66.337.592	8,00			
- Altre <sup>(*)</sup>	88			72		
	<b>1.989</b>			<b>609</b>		
	<b>2.015</b>			<b>644</b>		

(\*) Di valore di iscrizione unitario inferiore a €25 milioni.

Le ulteriori informazioni richieste sulle partecipazioni sono indicate alla nota n. 46 – Altre informazioni sulle partecipazioni.

## 20 Altre attività finanziarie

(€ milioni)	31.12.2014	31.12.2015
Crediti finanziari strumentali all'attività operativa	946	711
Titoli strumentali all'attività operativa	76	77
	<b>1.022</b>	<b>788</b>

I crediti finanziari strumentali all'attività operativa sono esposti al netto del fondo svalutazione di €385 milioni (€134 milioni al 31 dicembre 2014):

	Valore al 31.12.2014	Accantonamenti	Differenze di cambio da conversione	Altre variazioni	Valore al 31.12.2015
Fondo svalutazione crediti finanziari	134	240	15	(4)	385

I crediti finanziari strumentali all'attività operativa di €711 milioni (€946 milioni al 31 dicembre 2014) riguardano finanziamenti concessi principalmente dai settori Exploration & Production (€458 milioni), Gas & Power (€152 milioni) e Refining & Marketing (€2 milioni). I finanziamenti sono concessi a società joint venture e collegate per €158 milioni (€218 milioni al 31 dicembre 2014).

Crediti finanziari strumentali all'attività operativa per €70 milioni sono stati riclassificati alle discontinued operations.

Gli accantonamenti al fondo svalutazione crediti finanziari di €240 milioni comprendono la svalutazione di crediti per €182 milioni concessi dal settore Exploration & Production per la realizzazione di un progetto in Nigeria in funzione della revisione dello scenario prezzi delle commodity.

I crediti finanziari strumentali all'attività operativa in moneta diversa dall'euro ammontano a €611 milioni (€791 milioni al 31 dicembre 2014).

I crediti finanziari strumentali all'attività operativa con scadenza oltre i 5 anni ammontano a €416 milioni (€516 milioni al 31 dicembre 2014).

Il fair value dei crediti finanziari strumentali all'attività operativa ammonta a €734 milioni ed è stimato sulla base del valore attuale dei flussi di cassa futuri con tassi di sconto compresi tra lo 0% e il 2,7% (0,2% e 2,7% al 31 dicembre 2014).

I titoli di €77 milioni (€76 milioni al 31 dicembre 2014) sono classificati come da mantenere fino alla scadenza e sono emessi per €70 milioni da Stati Sovrani (€69 milioni al 31 dicembre 2014) e per €7 milioni dalla Banca Europea per gli Investimenti (stesso ammontare al 31 dicembre 2014). Titoli per €23 milioni (€20 milioni al 31 dicembre 2014) sono vincolati a garanzia del cauzioneamento bombole del gas sulla base di norme di legge italiane.

L'analisi dei titoli per emittente è la seguente:

	Costo Ammortizzato (€ milioni)	Valore Nominale (€ milioni)	Fair Value (€ milioni)	Tasso di rendimento nominale (%)	Anno di scadenza	Classe di rating Moody's	Classe di rating S&P
<b>Stati Sovrani</b>							
<b>Tasso fisso</b>							
Italia	23	23	25	da 0,75 a 5,75	dal 2016 al 2025	Baa2	BBB-
Spagna	15	14	15	da 1,40 a 4,30	dal 2019 al 2020	Baa2	BBB+
Irlanda	9	8	9	da 4,40 a 4,50	dal 2018 al 2019	Baa1	A+
Polonia	3	2	3	4,20	2020	A2	A-
Slovenia	2	2	2	4,13	2020	Baa3	A-
Belgio	2	2	2	1,25	2018	Aa3	AA
<b>Tasso variabile</b>							
Italia	6	6	6		2016	Baa2	BBB-
Belgio	7	7	7		2016	Aa3	AA
Mozambico	3	3	3		dal 2017 al 2019	B2	B-
<b>Totale Stati Sovrani</b>	<b>70</b>	<b>67</b>	<b>72</b>				
<b>Banca Europea per gli Investimenti</b>	<b>7</b>	<b>8</b>	<b>8</b>		dal 2016 al 2018	Aaa	AAA
	<b>77</b>	<b>75</b>	<b>80</b>				

I titoli che scadono oltre i cinque anni ammontano a €1 milione (€4 milioni al 31 dicembre 2014).

Il valore di mercato dei titoli è determinato sulla base delle quotazioni di mercato.

I crediti verso parti correlate sono indicati alla nota n. 45 – Rapporti con parti correlate.

## 21 Attività per imposte anticipate

Le attività per imposte anticipate sono indicate al netto delle passività per imposte differite compensabili di €3.113 milioni (€3.915 milioni al 31 dicembre 2014).

(€ milioni)	Valore al 31.12.2014	Incrementi	Decrementi	Differenze di cambio da conversione	Altre variazioni	Valore al 31.12.2015
Attività per imposte anticipate	8.531	1.827	(1.436)	544	(610)	8.856
Fondo svalutazione attività per imposte anticipate	(3.300)	(1.420)	4	(49)	258	(4.507)
	<b>5.231</b>	<b>407</b>	<b>(1.432)</b>	<b>495</b>	<b>(352)</b>	<b>4.349</b>

Le attività per imposte anticipate sono riferite per €1.980 milioni (€2.929 milioni al 31 dicembre 2014) a Eni Spa e alle consociate italiane facenti parte del consolidato fiscale nazionale e sono state stanziare sulla perdita di periodo e sulla rilevazione di costi a deducibilità differita nei limiti degli ammontari che si prevede di recuperare negli esercizi futuri in base alla capienza dei redditi imponibili attesi.

I decrementi delle attività per imposte anticipate di €1.436 milioni comprendono l'ammontare relativo alla riduzione dell'aliquota d'imposta sul reddito delle società italiane dal 27,5% al 24%<sup>24</sup> (€523 milioni).

Gli incrementi del fondo svalutazione delle attività per imposte anticipate di €1.420 milioni comprendono la svalutazione delle imposte differite attive da parte delle società estere del settore Exploration & Production per effetto scenario (€1.058 milioni) e la svalutazione delle imposte differite attive delle imprese italiane in relazione alle proiezioni di minori redditi imponibili futuri (€362 milioni).

Le altre variazioni di €352 milioni comprendono le attività per imposte anticipate riclassificate nelle discontinued operations per €641 milioni.

L'analisi delle attività per imposte anticipate è indicata alla nota n. 31 – Passività per imposte differite.

Le imposte sono indicate alla nota n. 42 – Imposte sul reddito.

[24] A decorrere dal 1° gennaio 2017 la Legge 208/2015 – Disposizioni per la formazione del bilancio annuale e pluriennale dello Stato (legge di stabilità 2016) ha fissato l'aliquota Ires nella misura del 24% anziché del 27,5%.

**22 Altre attività non correnti**

(€ milioni)	31.12.2014	31.12.2015
Attività per imposte correnti:		
- Amministrazione finanziaria italiana		
- per crediti d'imposta sul reddito	864	44
- per interessi su crediti d'imposta	94	63
	<b>958</b>	<b>107</b>
- Amministrazioni finanziarie estere	265	287
	<b>1.223</b>	<b>394</b>
Altri crediti:		
- attività di disinvestimento	636	567
- altri	153	45
	<b>789</b>	<b>612</b>
Fair value su strumenti finanziari derivati	196	218
Altre attività	565	533
	<b>2.773</b>	<b>1.757</b>

Il decremento dei crediti d'imposta sul reddito di €820 milioni comprende il decremento relativo a Eni SpA per €854 milioni e riguarda principalmente rimborsi e cessioni pro soluto di crediti d'imposta, comprensivi degli interessi, tramite operazioni di factoring al netto del rimborso ottenuto nell'esercizio dall'Amministrazione finanziaria, in particolare: (i) €510 milioni relativi al riconoscimento degli effetti dell'intervenuta definizione con le Autorità fiscali italiane delle modalità di calcolo dell'addizionale Ires del 4% di cui alla Legge 7/2009 (cosiddetta Libyan Tax); (ii) €93 milioni relativi a istanze di rimborso per i periodi di imposta precedenti alla data di entrata in vigore dell'art. 2 del D.L. 201/2011 che ha consentito a decorrere dal 2012 la deducibilità integrale, ai fini IRES e dell'addizionale (cosiddetta Robin Tax), della quota di IRAP relativa al costo lavoro.

I crediti per attività di disinvestimento di €567 milioni (€636 milioni al 31 dicembre 2014) comprendono: (i) il credito di €463 milioni (€401 milioni al 31 dicembre 2014) relativo alla cessione nel 2008 della quota dell'1,71% nel progetto Kashagan al partner kazakho KazMunayGas sulla base degli accordi tra i partner internazionali del consorzio North Caspian Sea PSA e le Autorità kazakhe che attuarono il nuovo schema contrattuale e di governance del progetto. Il rimborso del credito è previsto in tre rate annuali a partire dalla data in cui la produzione raggiungerà il livello commerciale target concordato tra le parti. Il credito matura interessi a tassi di mercato; (ii) il credito di €25 milioni (€123 milioni al 31 dicembre 2014) relativo alla quota residua degli interessi sull'indennizzo transatto con le Autorità venezuelane a fronte dell'esproprio del titolo minerario di Dación nel 2006. Nel 2015 sono stati rimborsati €111 milioni (\$123 milioni) relativi alla rimanente quota capitale per \$88 milioni e a interessi per \$35 milioni. Il fair value degli strumenti finanziari derivati è commentato alla nota n. 33 – Strumenti finanziari derivati.

Le altre attività di €533 milioni (€565 milioni al 31 dicembre 2014) riguardano per €277 milioni (€395 milioni al 31 dicembre 2014) le quantità di gas non prelevate da Eni in esercizi pregressi fino a concorrenza del minimum take contrattuale, che hanno fatto scattare l'obbligo di pagare l'anticipo del prezzo contrattuale di fornitura in adempimento della clausola take-or-pay. Tale clausola prevede l'anticipazione totale o parziale del prezzo contrattuale dei volumi di gas non ritirati rispetto alla quantità minima contrattuale, con facoltà di prelevare negli anni contrattuali successivi il gas pagato ma non ritirato. Il valore contabile dell'anticipo, assimilabile a un credito in natura, è oggetto di svalutazione per allinearli al valore netto di realizzo del gas quando quest'ultimo è inferiore. In caso contrario e nei limiti del costo sostenuto è prevista la ripresa di valore. In applicazione di tale criterio contabile nell'esercizio 2015 è stata rilevata una rivalutazione di €7 milioni. La riduzione del deferred cost rispetto al 2014 è dovuta al ritiro dei volumi di gas prepagati (€117 milioni) e, in misura minore, alla riclassifica alle altre attività correnti in relazione ai volumi che si prevede di recuperare entro il 2016 (€8 milioni). La parte del deferred cost classificata nell'attivo non corrente è dovuta alla previsione di ritiro di tali volumi pre-pagati oltre l'orizzonte temporale di 12 mesi. Nonostante il difficile outlook del mercato gas a causa della debolezza della domanda e dell'over-supply, il management prevede di completare il recupero dei volumi pre-pagati entro l'orizzonte di piano facendo leva sulla migliorata competitività del gas Eni, sui benefici delle rinegoziazioni in termini di riduzione delle quantità minime soggette al vincolo di prelievo, nonché sulle azioni di ottimizzazione commerciale grazie alla presenza simultanea in più mercati e agli asset disponibili (capacità di logistica, diritti di trasporto).

Altre attività per €86 milioni sono state riclassificate alle discontinued operations.

I rapporti verso parti correlate sono indicati alla nota n. 45 – Rapporti con parti correlate.

## Passività correnti

### 23 Passività finanziarie a breve termine

(€ milioni)	31.12.2014	31.12.2015
Debiti finanziari rappresentati da titoli di credito	1.926	4.962
Banche	435	142
Altri finanziatori	355	608
	<b>2.716</b>	<b>5.712</b>

L'incremento di €2.996 milioni delle passività finanziarie a breve termine è dovuto ad accensioni nette per €3.216 milioni.

Debiti finanziari per 243 milioni di euro sono stati riclassificati nelle discontinued operations.

I debiti finanziari rappresentati da titoli di credito di €4.962 milioni (€1.926 milioni al 31 dicembre 2014) riguardano l'emissione di commercial paper da parte delle società finanziarie Eni Finance International SA per €2.773 milioni e Eni Finance USA Inc per €2.189 milioni.

L'analisi per valuta delle passività finanziarie a breve termine è la seguente:

(€ milioni)	31.12.2014	31.12.2015
Euro	453	3.048
Dollaro USA	1.987	2.616
Altre valute	276	48
	<b>2.716</b>	<b>5.712</b>

Il tasso di interesse medio ponderato sui debiti finanziari a breve termine è dell'1,5% e dello 0,6%, rispettivamente per gli esercizi chiusi al 31 dicembre 2014 e al 31 dicembre 2015.

Al 31 dicembre 2015 Eni dispone di linee di credito committed e uncommitted non utilizzate rispettivamente per €40 milioni e €12.708 milioni (rispettivamente €41 milioni e €12.657 milioni al 31 dicembre 2014). Questi contratti prevedono interessi e commissioni di mancato utilizzo in linea con le normali condizioni di mercato.

Al 31 dicembre 2015 non risultano inadempimenti di clausole contrattuali connesse a contratti di finanziamento.

La valutazione al fair value delle passività finanziarie a breve termine non produce effetti significativi considerato il breve periodo di tempo intercorrente tra il sorgere del debito e la sua scadenza e le condizioni di remunerazione.

I debiti verso parti correlate sono indicati alla nota n. 45 – Rapporti con parti correlate.

### 24 Debiti commerciali e altri debiti

(€ milioni)	31.12.2014	31.12.2015
Debiti commerciali	15.015	9.345
Acconti e anticipi	2.278	637
Altri debiti:		
- relativi all'attività di investimento	2.693	1.876
- altri debiti	3.717	2.757
	<b>6.410</b>	<b>4.633</b>
	<b>23.703</b>	<b>14.615</b>

Il decremento dei debiti commerciali di €5.670 milioni è riferito al settore Gas & Power per €2.335 milioni.

Debiti commerciali per €2.845 milioni sono stati riclassificati alle discontinued operations.

Gli acconti e anticipi di €637 milioni (€2.278 milioni al 31 dicembre 2014) sono riferiti ai settori Gas & Power per €311 milioni e Refining & Marketing per €253 milioni (rispettivamente €55 milioni e €222 milioni al 31 dicembre 2014). Gli acconti e anticipi per lavori in corso su ordinazione<sup>25</sup> del settore Ingegneria & Costruzione rispettivamente di €1.371 milioni e €639 milioni sono stati riclassificati nelle discontinued operations (rispettivamente €1.314 milioni e €620 milioni al 31 dicembre 2014).

[25] Gli acconti per lavori in corso su ordinazione rappresentano il valore dei ricavi fatturati sulle commesse pluriennali che eccedono i corrispettivi maturati in relazione allo stato di avanzamento dei lavori stessi; gli anticipi per lavori in corso su ordinazione rappresentano le anticipazioni contrattualmente pattuite e incassate dai clienti all'inizio del contratto e vengono recuperate progressivamente a scalare dalle fatture che saranno emesse al cliente stesso.

Gli altri debiti si analizzano come segue:

(€ milioni)	31.12.2014	31.12.2015
<b>Debiti per attività di investimento:</b>		
- fornitori per attività di investimento	2.301	1.536
- partner in joint venture per attività di esplorazione e produzione	252	283
- altri	140	57
	<b>2.693</b>	<b>1.876</b>
<b>Altri debiti:</b>		
- partner in joint venture per attività di esplorazione e produzione	2.117	1.750
- personale	485	170
- istituti di previdenza e di sicurezza sociale	182	85
- amministrazioni pubbliche non finanziarie	238	4
- altri	695	748
	<b>3.717</b>	<b>2.757</b>
	<b>6.410</b>	<b>4.633</b>

La valutazione al fair value dei debiti commerciali e altri debiti non produce effetti significativi considerato il breve periodo di tempo intercorrente tra il sorgere del debito e la sua scadenza.

I debiti verso parti correlate sono indicati alla nota n. 45 – Rapporti con parti correlate.

## 25 Passività per imposte sul reddito correnti

(€ milioni)	31.12.2014	31.12.2015
Imprese italiane	73	65
Imprese estere	461	357
	<b>534</b>	<b>422</b>

Passività per imposte sul reddito correnti per €140 milioni sono state riclassificate nelle discontinued operations.

Le imposte sono indicate alla nota n. 42 – Imposte sul reddito.

## 26 Passività per altre imposte correnti

(€ milioni)	31.12.2014	31.12.2015
Accise e imposte di consumo	971	716
Altre imposte e tasse	902	726
	<b>1.873</b>	<b>1.442</b>

Passività per altre imposte correnti per €280 milioni sono state riclassificate nelle discontinued operations.

## 27 Altre passività correnti

(€ milioni)	31.12.2014	31.12.2015
Fair value su strumenti finanziari derivati	4.111	4.261
Altre passività	378	442
	<b>4.489</b>	<b>4.703</b>

Il fair value degli strumenti finanziari derivati è commentato alla nota n. 33 – Strumenti finanziari derivati.

Le altre passività di €442 milioni (€378 milioni al 31 dicembre 2014) comprendono gli anticipi di €11 milioni (€31 milioni al 31 dicembre 2014) ricevuti dai clienti somministrati per quantità di gas non ritirate per le quali è maturato in capo ad Eni il diritto di take-or-pay previsto dai relativi contratti di lungo termine il cui recupero si ritiene sarà eseguito entro l'orizzonte temporale di 12 mesi e la quota a breve termine di €76 milioni (€78 milioni al 31 dicembre 2014) relativa agli anticipi incassati dal partner Suez a fronte di forniture di lungo termine di gas ed energia elettrica. La quota a lungo termine è indicata alla nota n. 32 – Altre passività non correnti.

I rapporti verso parti correlate sono indicati alla nota n. 45 – Rapporti con parti correlate.

## Passività non correnti

### 28 Passività finanziarie a lungo termine e quote a breve di passività finanziarie a lungo termine

(€ milioni)

Tipo	Valore al 31 dicembre			Scadenza						
	Scadenza	2014	2015	2016	2017	2018	2019	2020	Oltre	Totale
Banche	<b>2016-2032</b>	2.772	3.920	455	285	785	1.231	183	981	3.465
Obbligazioni ordinarie	<b>2016-2043</b>	17.924	17.608	1.837	2.665	1.203	2.534	2.406	6.963	15.771
Obbligazioni convertibili	<b>2016</b>	2.263	339	339						
Altri finanziatori	<b>2016-2028</b>	216	197	40	44	45	49	3	16	157
		<b>23.175</b>	<b>22.064</b>	<b>2.671</b>	<b>2.994</b>	<b>2.033</b>	<b>3.814</b>	<b>2.592</b>	<b>7.960</b>	<b>19.393</b>

Le passività finanziarie a lungo termine, comprensive delle quote a breve termine, di €22.064 milioni (€23.175 milioni al 31 dicembre 2014) diminuiscono di €1.111 milioni per effetto del saldo tra le nuove accensioni di €3.376 milioni e i rimborsi di €4.466 milioni nonché, in aumento, delle differenze di cambio da conversione e da allineamento al cambio di fine periodo dei debiti in moneta diversa da quella funzionale per complessivi €253 milioni.

Debiti finanziari per 292 milioni di euro sono stati riclassificati nelle discontinued operations.

Gli altri finanziatori di €197 milioni (€216 milioni al 31 dicembre 2014) riguardano per €26 milioni operazioni di leasing finanziario (€28 milioni al 31 dicembre 2014).

Eni ha stipulato con la Banca Europea per gli Investimenti accordi di finanziamento a lungo termine che prevedono il mantenimento di determinati indici finanziari basati sul bilancio consolidato di Eni o il mantenimento di un rating minimo. Nel caso di perdita del rating minimo, gli accordi prevedono l'individuazione di garanzie alternative accettabili per la Banca Europea per gli Investimenti. Inoltre, Eni ha ottenuto un finanziamento a lungo termine da Citibank Europe Plc con condizioni simili a quelle previste dagli accordi di finanziamento con la Banca Europea per gli Investimenti. Al 31 dicembre 2014 e al 31 dicembre 2015 i debiti finanziari soggetti a queste clausole restrittive ammontavano rispettivamente a €2.314 milioni e a €2.127 milioni. Eni ha rispettato le condizioni concordate. Eni ritiene che l'eventuale mancato rispetto di tali covenants in futuro possa essere gestito contrattualmente e che non determini impatti significativi sulla liquidità del Gruppo.

Le obbligazioni ordinarie di €17.608 milioni (€17.924 milioni al 31 dicembre 2014) riguardano il programma di Euro Medium Term Notes per complessivi €15.174 milioni e altri prestiti obbligazionari per complessivi €2.434 milioni.

L'analisi delle obbligazioni ordinarie per emittente e per valuta con l'indicazione della scadenza e del tasso di interesse è la seguente:

	Importo	Disaggio di emissione e rateo di interesse	Totale	Valuta	Scadenza		Tasso (%)	
					da	a	da	a
<b>Società emittente</b>								
<i>Euro Medium Term Notes</i>								
Eni SpA	1.500	69	1.569	EUR	2016			5,000
Eni SpA	1.500	14	1.514	EUR	2019			4,125
Eni SpA	1.250	4	1.254	EUR	2017			4,750
Eni SpA	1.200	17	1.217	EUR	2025			3,750
Eni SpA	1.000	35	1.035	EUR	2020			4,250
Eni SpA	1.000	30	1.030	EUR	2018			3,500
Eni SpA	1.000	26	1.026	EUR	2029			3,625
Eni SpA	1.000	19	1.019	EUR	2020			4,000
Eni SpA	1.000	5	1.005	EUR	2023			3,250
Eni SpA	1.000	5	1.005	EUR	2026			1,500
Eni SpA	800	1	801	EUR	2021			2,625
Eni SpA	750	12	762	EUR	2019			3,750
Eni SpA	750	(3)	747	EUR	2024			1,750
Eni Finance International SA	613	16	629	GBP	2018	2021	4,750	6,125
Eni Finance International SA	395	5	400	EUR	2017	2043	3,750	5,441
Eni Finance International SA	160	1	161	YEN	2019	2037	1,955	2,810
	<b>14.918</b>	<b>256</b>	<b>15.174</b>					
<i>Altri prestiti obbligazionari</i>								
Eni SpA	1.109	6	1.115	EUR	2017			4,875
Eni SpA	413	3	416	USD	2020			4,150
Eni SpA	322		322	USD	2040			5,700
Eni SpA	215		215	EUR	2017			variabile
Eni USA Inc	368	(2)	366	USD	2027			7,300
	<b>2.427</b>	<b>7</b>	<b>2.434</b>					
	<b>17.345</b>	<b>263</b>	<b>17.608</b>					

Le obbligazioni ordinarie che scadono nei prossimi diciotto mesi sono state emesse da Eni SpA e ammontano a €1.569 milioni. Nel corso del 2015 Eni SpA ha emesso nuove obbligazioni ordinarie per €1.752 milioni.

Per effetto dell'esercizio del diritto di conversione da parte dei portatori del prestito obbligazionario convertibile in azioni Snam relativo al 6,03% del capitale sociale (211.002.719 azioni ordinarie), il prestito obbligazionario convertibile residua alla data di bilancio in €339 milioni con sottostante 77.680.883 di azioni Snam (2,22% del capitale sociale). L'esercizio del diritto di conversione è stato sostanzialmente completato nel gennaio 2016.

	Importo	Disaggio di emissione e rateo di interesse	Totale	Valuta	Scadenza	Tasso (%)
<b>Società emittente</b>						
Eni SpA	339		339	EUR	2016	0,625
	<b>339</b>		<b>339</b>			

Il prestito obbligazionario convertibile è valutato al costo ammortizzato; l'opzione di conversione, implicita negli strumenti finanziari emessi, è valutata a fair value con imputazione degli effetti a conto economico. In coerenza, per le azioni sottostanti il prestito, è stata attivata la fair value option prevista dallo IAS 39.

Il prestito obbligazionario convertibile in azioni ordinarie Galp Energia SGPS SA (Galp) outstanding alla precedente reporting date emesso nel 2012 per l'importo nominale di €1.028 milioni avente come sottostante circa 66 milioni di azioni ordinarie Galp corrispondenti all'8% del capitale sociale è stato completamente rimborsato in due tranches nel corso dell'esercizio. La prima fase di rimborso ha riguardato circa il 50% del prestito ed è stata eseguita tramite un'operazione di sollecitazione alla vendita rivolta ai bondholders. In base a una procedura d'asta competitiva, Eni ha riacquisito dai bondholders obbligazioni per l'importo nominale complessivo di €514,9 milioni a fronte del pagamento per cassa. Il prezzo di acquisto delle ob-



bligazioni è stato fissato in €100.400 per ogni €100.000 di valore nominale di tali obbligazioni, oltre agli interessi maturati. Il 30 novembre 2015, il prestito obbligazionario convertibile residuo del valore nominale di €513 milioni è scaduto ed è stato rimborsato contestualmente alla dismissione della partecipazione residua in Galp pari a 33 milioni di azioni corrispondenti a circa il 4% del capitale sociale di Galp mediante una procedura di accelerated bookbuilding rivolta ad investitori istituzionali al prezzo unitario di €9,81 per azione per il corrispettivo complessivo di circa €325 milioni. Le passività finanziarie a lungo termine, comprensive delle quote a breve termine, sono di seguito analizzate nella valuta in cui sono denominate e con l'indicazione del tasso medio ponderato di riferimento.

	31.12.2014 (€ milioni)	Tasso medio (%)	31.12.2015 (€ milioni)	Tasso medio (%)
Euro	20.625	3,2	19.614	3,2
Dollaro USA	1.744	5,4	1.660	5,0
Sterlina inglese	592	5,3	629	5,3
Yen giapponese	214	2,3	161	2,6
	<b>23.175</b>		<b>22.064</b>	

Al 31 dicembre 2015 Eni dispone di linee di credito a lungo termine committed non utilizzate per €6.576 milioni, di cui €1.000 milioni scadenti nel 2016 (€6.598 milioni al 31 dicembre 2014). Questi contratti prevedono interessi e commissioni di mancato utilizzo in linea con le normali condizioni di mercato. Eni ha in essere un programma di Euro Medium Term Notes, grazie al quale il Gruppo può reperire sul mercato dei capitali fino a €20 miliardi; al 31 dicembre 2015 il programma risulta utilizzato per €14,9 miliardi.

Standard & Poor's assegna ad Eni il rating BBB+ con outlook Stable per il debito a lungo termine e A-2 per il breve; Moody's assegna ad Eni il rating Baa1 con outlook Stable per il debito a lungo e P-2 per il debito a breve. Il rating Eni è legato, oltre a variabili prettamente endogene e di mercato, al rating sovrano dell'Italia. A tale proposito, sulla base delle metodologie utilizzate da Standard & Poor's e Moody's, un downgrade del rating sovrano italiano potrebbe potenzialmente ripercuotersi sul rating delle società emittenti italiane, tra cui Eni.

Il fair value dei debiti finanziari a lungo termine, comprensivi della quota a breve termine, ammonta a €23.890 milioni (€25.364 milioni al 31 dicembre 2014) e si analizza come segue:

(€ milioni)	31.12.2014	31.12.2015
Obbligazioni ordinarie	19.910	18.984
Obbligazioni convertibili	2.344	341
Banche	2.864	4.356
Altri finanziatori	246	209
	<b>25.364</b>	<b>23.890</b>

Il fair value dei debiti finanziari è stimato sulla base del valore attuale dei flussi di cassa futuri con tassi di sconto compresi tra lo 0% e il 2,7% (0,2% e 2,7% al 31 dicembre 2014).

Al 31 dicembre 2015 non vi sono passività finanziarie garantite da depositi vincolati.

### Analisi dell'indebitamento finanziario netto

L'analisi dell'indebitamento finanziario netto indicata nel "Commento ai risultati economico-finanziari" della "Relazione sulla gestione" è la seguente:

(€ milioni)	31.12.2014			31.12.2015		
	Correnti	Non correnti	Totale	Correnti	Non correnti	Totale
A. Disponibilità liquide ed equivalenti	6.614		6.614	5.200		5.200
B. Attività finanziarie destinate al trading	5.024		5.024	5.028		5.028
C. Attività finanziarie disponibili per la vendita	13		13			
<b>D. Liquidità (A+B+C)</b>	<b>11.651</b>		<b>11.651</b>	<b>10.228</b>		<b>10.228</b>
<b>E. Crediti finanziari</b>	<b>555</b>		<b>555</b>	<b>685</b>		<b>685</b>
F. Passività finanziarie a breve termine verso banche	435		435	142		142
G. Passività finanziarie a lungo termine verso banche	236	2.536	2.772	455	3.465	3.920
H. Prestiti obbligazionari	3.589	16.598	20.187	2.176	15.771	17.947
I. Passività finanziarie a breve termine verso entità correlate	181		181	208		208
L. Altre passività finanziarie a breve termine	2.100		2.100	5.362		5.362
M. Altre passività finanziarie a lungo termine	34	182	216	40	157	197
<b>N. Indebitamento finanziario lordo (F+G+H+I+L+M)</b>	<b>6.575</b>	<b>19.316</b>	<b>25.891</b>	<b>8.383</b>	<b>19.393</b>	<b>27.776</b>
<b>O. Indebitamento finanziario netto (N-D-E)</b>	<b>(5.631)</b>	<b>19.316</b>	<b>13.685</b>	<b>(2.530)</b>	<b>19.393</b>	<b>16.863</b>

Le attività finanziarie destinate al trading di €5.028 milioni (€5.024 milioni al 31 dicembre 2014) si riferiscono ad Eni SpA. Maggiori informazioni sono riportate alla nota n. 9 – Attività finanziarie destinate al trading.

Le attività finanziarie disponibili per la vendita di €13 milioni al 31 dicembre 2014 sono non strumentali all'attività operativa. La voce non comprende i titoli disponibili per la vendita e da mantenere fino alla scadenza strumentali all'attività operativa di €359 milioni (€320 milioni al 31 dicembre 2014) relativi per €282 milioni (€244 milioni al 31 dicembre 2014) ai titoli a copertura delle riserve tecniche della società assicurativa di Gruppo Eni Insurance Ltd.

I crediti finanziari di €685 milioni (€555 milioni al 31 dicembre 2014) sono a breve termine, non strumentali all'attività operativa. La voce non comprende i crediti finanziari correnti strumentali all'attività operativa per €1.613 milioni (€1.262 milioni al 31 dicembre 2014), di cui €1.126 milioni (€764 milioni al 31 dicembre 2014) concessi a società joint venture e collegate per l'esecuzione di progetti industriali di interesse Eni e €287 milioni (€332 milioni al 31 dicembre 2014) relativi a depositi a copertura delle riserve tecniche di Eni Insurance Ltd.

## 29 Fondi per rischi e oneri

(€ milioni)	Valore al 31.12.2014	Accantonamenti	Rilevazione iniziale e variazione stima	Oneri finanziari connessi al trascorrere del tempo	Utilizzi a fronte oneri	Utilizzi per esuberanza	Differenze cambio da conversione	Riclassifica a discontinued operations e ad attività destinate alla vendita	Altre variazioni	Valore al 31.12.2015
Fondo abbandono e ripristino siti e social project	9.465		(771)	293	(307)		497		(179)	8.998
Fondo rischi ambientali	2.811	231		(7)	(291)	(14)		(36)	8	2.702
Fondo rischi per contenziosi	1.335	906			(498)	(70)	88	(23)	(19)	1.719
Fondo per imposte	488	246		(1)	(108)	(4)	49	(56)	(131)	483
Fondo riserva sinistri e premi compagnie di assicurazione	368	151			(204)			(10)	18	323
Fondo contratti onerosi	327	24		2	(104)		24			273
Fondo certificati verdi	226	2			(38)	(1)		(1)	1	189
Fondo esodi agevolati	235			1	(6)	(25)		(15)	(4)	186
Fondo copertura perdite di imprese partecipate	167	8				(12)	4	(8)	(20)	139
Fondo mutua assicurazione OIL	77					(6)	1	(2)		70
Fondo dismissioni e ristrutturazioni	93				(4)		3	(50)	(12)	30
Fondo rischi contrattuali	101						3	(126)	22	
Altri fondi <sup>(*)</sup>	205	84		3	(97)	(23)	6	(33)	9	154
	<b>15.898</b>	<b>1.652</b>	<b>(771)</b>	<b>291</b>	<b>(1.657)</b>	<b>(155)</b>	<b>675</b>	<b>(360)</b>	<b>(307)</b>	<b>15.266</b>

(\*) Di importo unitario inferiore a €50 milioni.

Il fondo abbandono e ripristino siti e social project di €8.998 milioni rappresenta la stima dei costi che saranno sostenuti al termine dell'attività di produzione di idrocarburi per la chiusura mineraria dei pozzi, la rimozione delle strutture e il ripristino dei siti del settore Exploration & Production (€8.521 milioni). Le revisioni negative di stima di €771 milioni sono dovute principalmente all'innalzamento della curva dei tassi di attualizzazione in particolare del dollaro USA e, in misura minore, alla revisione dei costi di abbandono e alle nuove obbligazioni per abbandono e social projects sorte nell'esercizio nel settore Exploration & Production. Gli oneri finanziari connessi al trascorrere del tempo rilevati a conto economico di €293 milioni sono stati determinati con tassi di attualizzazione compresi tra lo 0,2% e il 4,6% (lo 0,3% e il 4,4% al 31 dicembre 2014). Gli esborsi più significativi connessi agli interventi di smantellamento e di ripristino saranno sostenuti in un arco temporale che copre i prossimi 40 anni.

Il fondo rischi ambientali di €2.702 milioni accoglie la stima degli oneri relativi a interventi di bonifica ambientale e di ripristino dello stato dei suoli e delle falde delle aree di proprietà o in concessione di siti prevalentemente dismessi, chiusi e smantellati o in fase di ristrutturazione per i quali sussiste alla data di bilancio un'obbligazione legale o "constructive" di Eni all'esecuzione degli interventi, compresi gli oneri da "strict liability" cioè connessi agli obblighi di ripristino di siti contaminati che rispettavano i parametri di legge al tempo in cui si verificarono gli episodi di inquinamento o a causa della responsabilità di terzi operatori ai quali Eni è subentrato nella gestione del sito. Il fondo accoglie anche la stima del cosiddetto "danno ambientale" relativo alla perdita di valore delle aree come conseguenza dell'inquinamento. Il presupposto per la rilevazione di tali costi ambientali è l'approvazione o la presentazione dei relativi progetti alle competenti amministrazioni, ovvero l'assunzione di un impegno verso le competenti amministrazioni quando supportato da adeguate stime. Alla data di bilancio, la consistenza del fondo è riferita a Syndial SpA per €2.214 milioni e al settore Refining & Marketing per €388 milioni. Gli accantonamenti di €231 milioni riguardano il settore Refining & Marketing per €110 milioni e Syndial SpA per €91 milioni. Gli utilizzi a fronte oneri di €291 milioni riguardano Syndial SpA per €159 milioni e il settore Refining & Marketing per €105 milioni.

Il fondo rischi per contenziosi di €1.719 milioni accoglie gli oneri previsti a fronte di penalità contrattuali, contenziosi legali, procedimenti arbitrali di natura commerciale e sanzioni per procedimenti antitrust e di altra natura. Il fondo è stato stanziato sulla base della miglior stima della passività esistente alla data di bilancio nel settore Gas & Power per €1.278 milioni e nel settore Exploration & Production per €278 milioni. Gli accantonamenti e gli utilizzi a fronte oneri rispettivamente di €906 milioni e €498 milioni sono riferiti principalmente al settore Gas & Power e sono relativi

alla revisione del prezzo di somministrazione del gas ai long-term buyer anche in base alla definizione di lodi arbitrali. Gli utilizzi per esuberanza di €70 milioni riguardano principalmente il settore Gas & Power.

Il fondo per imposte di €483 milioni riguarda gli oneri che si prevede di sostenere per contenziosi e contestazioni pendenti con le Autorità fiscali in relazione alle incertezze applicative delle norme in vigore di consociate italiane ed estere del settore Exploration & Production (€458 milioni).

Il fondo riserva sinistri e premi compagnie di assicurazione di €323 milioni accoglie gli oneri verso terzi previsti a fronte dei sinistri assicurati dalla compagnia di assicurazione di Gruppo Eni Insurance Ltd. A fronte di tale passività sono iscritti all'attivo di bilancio €113 milioni di crediti verso compagnie di assicurazione presso le quali sono stati riassicurati parte dei suddetti rischi.

Il fondo per contratti onerosi di €273 milioni riguarda gli oneri che si prevede di sostenere per contratti i cui costi di esecuzione sono divenuti superiori ai benefici derivanti dal contratto stesso ed accoglie in particolare le perdite attese dal mancato utilizzo di un'infrastruttura per il trasporto del gas e in relazione ad un progetto di rigassificazione non più economico.

Il fondo certificati verdi di €189 milioni accoglie gli oneri aggiuntivi che i produttori di energia elettrica devono sostenere per aver utilizzato nel processo produttivo fonti di energia non rinnovabili.

Il fondo esodi agevolati di €186 milioni è riferito principalmente allo stanziamento degli oneri a carico Eni nell'ambito di procedure di collocamento in mobilità del personale italiano attivate in esercizi precedenti.

Il fondo copertura perdite di imprese partecipate di €139 milioni accoglie gli stanziamenti effettuati in sede di valutazione delle partecipazioni a fronte di perdite eccedenti il patrimonio netto delle imprese partecipate.

Il fondo mutua assicurazione OIL di €70 milioni accoglie gli oneri relativi alla maggiorazione dei premi assicurativi che saranno liquidati nei prossimi cinque esercizi alla Mutua Assicurazione OIL Insurance Ltd a cui Eni partecipa insieme ad altre compagnie petrolifere in funzione della sinistrosità verificatasi negli esercizi precedenti.

Il fondo dismissioni e ristrutturazioni di €30 milioni è riferito essenzialmente a Syndial SpA (€18 milioni).

Il fondo rischi contrattuali è stato riclassificato alle discontinued operations.

### 30 Fondi per benefici ai dipendenti

(€ milioni)	31.12.2014	31.12.2015
TFR	376	236
Piani esteri a benefici definiti	572	532
FISDE e altri piani medici esteri	174	146
Altri fondi per benefici ai dipendenti	191	142
	<b>1.313</b>	<b>1.056</b>

Il fondo trattamento di fine rapporto, disciplinato dall'art. 2120 del Codice Civile, accoglie la stima dell'obbligazione, determinata sulla base di tecniche attuariali, relativa all'ammontare da corrispondere ai dipendenti delle imprese italiane all'atto della cessazione del rapporto di lavoro. L'indennità, erogata sotto forma di capitale, è pari alla somma di quote di accantonamento calcolate sulle voci retributive corrisposte in dipendenza del rapporto di lavoro e rivalutate fino al momento della cessazione dello stesso. Per effetto delle modifiche legislative introdotte a partire dal 1° gennaio 2007, il trattamento di fine rapporto maturando è destinato ai fondi pensione, al fondo di tesoreria istituito presso l'INPS ovvero, nel caso di imprese aventi meno di 50 dipendenti, può rimanere in azienda. Questo comporta che una quota significativa del trattamento di fine rapporto maturando sia classificato come un piano a contributi definiti in quanto l'obbligazione dell'impresa è rappresentata esclusivamente dal versamento dei contributi al fondo pensione ovvero all'INPS. La passività relativa al trattamento di fine rapporto antecedente al 1° gennaio 2007 continua a rappresentare un piano a benefici definiti da valutare secondo tecniche attuariali.

I piani esteri a benefici definiti sono relativi in particolare a fondi per piani pensione che riguardano schemi pensionistici a prestazioni definite adottati da imprese di diritto non italiano presenti principalmente in Nigeria, in Germania e nel Regno Unito; la prestazione è una rendita determinata in base all'anzianità di servizio in azienda e alla retribuzione erogata durante l'ultimo anno di servizio oppure in base alla retribuzione annua media corrisposta in un periodo determinato e antecedente la cessazione del rapporto di lavoro.

L'ammontare della passività e del costo assistenziale relativi al Fondo Integrativo Sanitario Dirigenti aziende Gruppo Eni (FISDE) e altri piani medici esteri vengono determinati con riferimento al contributo che l'azienda versa a favore dei dirigenti pensionati.

Gli altri fondi per benefici ai dipendenti riguardano principalmente i piani di incentivazione monetaria differita, il piano di incentivazione di lungo termine, i premi di anzianità e il fondo gas. I piani di incentivazione monetaria differita accolgono la stima dei compensi variabili in relazione alle performance aziendali che saranno erogati ai dirigenti che hanno conseguito gli obiettivi individuali prefissati. Il beneficio ha un periodo di vesting triennale ed è stanziato al momento in cui sorge l'impegno di Eni nei confronti del management sulla base del conseguimento degli obiettivi aziendali; la stima è oggetto di aggiustamento negli esercizi successivi in base alle consuntivazioni realizzate e all'aggiornamento delle previsioni di risultato (superiori o inferiori al target). Il piano di incentivazione di lungo termine (ILT) prevede, dopo tre anni dall'assegnazione, l'erogazione di un beneficio monetario variabile legato all'andamento di un parametro di performance rispetto a un benchmark group di compagnie petrolifere internazionali. Tale beneficio è stanziato pro rata temporis lungo il triennio in funzione delle consuntivazioni dei parametri di performance. I premi di anzianità sono benefici erogati al raggiungimento di un periodo minimo di servizio in azienda e, per quanto riguarda l'Italia, sono erogati in natura. Il fondo gas è un fondo pensione integrativo, istituito negli anni '70, e gestito dall'INPS, per i dipendenti del settore della distribuzione gas, tale fondo

precedentemente considerato un piano a contributi definiti è diventato un piano a benefici definiti per effetto di una recente modifica normativa. La modifica normativa ha interessato anche Eni poiché ci sono risorse rivenienti dalla fusione per incorporazione della ex "Italgas Più" che erano iscritte al fondo gas.

I fondi per benefici ai dipendenti, valutati applicando tecniche attuariali, si analizzano come di seguito indicato:

(€ milioni)	31.12.2014					31.12.2015				
	TFR	Piani esteri a benefici definiti	FISDE e altri piani medici esteri	Altri fondi per benefici ai dipendenti	Totale	TFR	Piani esteri a benefici definiti	FISDE e altri piani medici esteri	Altri fondi per benefici ai dipendenti	Totale
<b>Valore attuale dell'obbligazione all'inizio dell'esercizio</b>	<b>350</b>	<b>1.257</b>	<b>136</b>	<b>178</b>	<b>1.921</b>	<b>376</b>	<b>1.282</b>	<b>174</b>	<b>191</b>	<b>2.023</b>
Costo corrente		52	3	47	102		40	2	50	92
Interessi passivi	10	47	5	3	65	5	40	3	1	49
Rivalutazioni:	36	48	16	(1)	99	(26)	(20)	(1)	(15)	(62)
- (Utili) perdite attuariali risultanti da variazioni nelle ipotesi demografiche		1			1		(5)			(5)
- (Utili) perdite attuariali risultanti da variazioni nelle ipotesi finanziarie	43	57	18	5	123		4	2	(12)	(6)
- Effetto dell'esperienza passata	(7)	(10)	(2)	(6)	(25)	(26)	(19)	(3)	(3)	(51)
Costo per prestazioni passate e (utili) perdite per estinzione		(4)		3	(1)		(9)	(1)	13	3
Contributi al piano:		1			1		1			1
- Contributi dei dipendenti		1			1		1			1
Benefici pagati	(19)	(46)	(7)	(51)	(123)	(25)	(56)	(7)	(53)	(141)
Riclassifica a discontinued operations e ad attività destinate alla vendita						(97)	(219)	(33)	(52)	(401)
Variazione dell'area di consolidamento	1				1					
Differenze di cambio da conversione e altre variazioni	(2)	(73)	21	12	(42)	3	143	9	7	162
<b>Valore attuale dell'obbligazione alla fine dell'esercizio (a)</b>	<b>376</b>	<b>1.282</b>	<b>174</b>	<b>191</b>	<b>2.023</b>	<b>236</b>	<b>1.202</b>	<b>146</b>	<b>142</b>	<b>1.726</b>
<b>Attività a servizio del piano all'inizio dell'esercizio</b>		<b>642</b>			<b>642</b>		<b>710</b>			<b>710</b>
Interessi attivi		26			26		23			23
Rendimento delle attività a servizio del piano		18			18		(11)			(11)
Costo per prestazioni passate e (utili) perdite per estinzione										
Spese amministrative pagate		(1)			(1)		(1)			(1)
Contributi al piano:		35			35		42			42
- Contributi dei dipendenti		1			1		1			1
- Contributi del datore di lavoro		34			34		41			41
Benefici pagati		(25)			(25)		(24)			(24)
Riclassifica a discontinued operations e ad attività destinate alla vendita							(123)			(123)
Differenze di cambio da conversione e altre variazioni		15			15		54			54
<b>Attività a servizio del piano alla fine dell'esercizio (b)</b>		<b>710</b>			<b>710</b>		<b>670</b>			<b>670</b>
<b>Passività netta rilevata in bilancio (a-b)</b>	<b>376</b>	<b>572</b>	<b>174</b>	<b>191</b>	<b>1.313</b>	<b>236</b>	<b>532</b>	<b>146</b>	<b>142</b>	<b>1.056</b>

I piani esteri a benefici definiti di €532 milioni (€572 milioni al 31 dicembre 2014) riguardano principalmente fondi per piani pensione per €401 milioni (€381 milioni al 31 dicembre 2014).

I fondi per benefici ai dipendenti comprendono la passività di competenza dei partner in joint venture per attività di esplorazione e produzione per un ammontare di €207 milioni e €281 milioni rispettivamente al 31 dicembre 2014 e al 31 dicembre 2015; a fronte di tale passività è stato iscritto un credito di pari ammontare. Gli altri fondi per benefici ai dipendenti €142 milioni (€191 milioni al 31 dicembre 2014) riguardano: (i) piani a benefici definiti per €11 milioni riferiti al fondo gas; (ii) piani a benefici a lungo termine per €131 milioni (€191 milioni al 31 dicembre 2014) riferiti agli incentivi monetari differiti per €81 milioni (€83 milioni al 31 dicembre 2014), ai premi di anzianità per €23 milioni (€47 milioni al 31 dicembre 2014), al piano di incentivazione di lungo termine per €5 milioni (€12 milioni al 31 dicembre 2014) e agli altri piani esteri a lungo termine per €22 milioni (€49 milioni al 31 dicembre 2014). Fondi per benefici ai dipendenti per €278 milioni sono stati riclassificati nelle discontinued operations.

I costi relativi alle passività per benefici verso i dipendenti, valutati utilizzando ipotesi attuariali, rilevati a conto economico si analizzano come segue:

(€ milioni)	TFR	Piani esteri a benefici definiti	FISDE e altri piani medici esteri	Altri fondi per benefici ai dipendenti	Totale
<b>2014</b>					
Costo corrente		52	3	47	102
Costo per prestazioni passate e (utili) perdite per estinzione		(4)		3	(1)
Interessi passivi (attivi) netti:					
- Interessi passivi sull'obbligazione	10	47	5	3	65
- Interessi attivi sulle attività a servizio del piano		(26)			(26)
Totale interessi passivi (attivi) netti	10	21	5	3	39
- di cui rilevato nel "Costo lavoro"				3	3
- di cui rilevato nei "Proventi (oneri) finanziari"	10	21	5		36
Rivalutazioni dei piani a lungo termine				(1)	(1)
Altri costi/spese amministrative pagate		1			1
<b>Totale</b>	<b>10</b>	<b>70</b>	<b>8</b>	<b>52</b>	<b>140</b>
- di cui rilevato nel "Costo lavoro"		49	3	52	104
- di cui rilevato nei "Proventi (oneri) finanziari"	10	21	5		36
<b>2015</b>					
Costo corrente		40	2	50	92
Costo per prestazioni passate e (utili) perdite per estinzione		(9)	(1)	13	3
Interessi passivi (attivi) netti:					
- Interessi passivi sull'obbligazione	5	40	3	1	49
- Interessi attivi sulle attività a servizio del piano		(23)			(23)
Totale interessi passivi (attivi) netti	5	17	3	1	26
- di cui rilevato nel "Costo lavoro"				1	1
- di cui rilevato nei "Proventi (oneri) finanziari"	5	17	3		25
Rivalutazioni dei piani a lungo termine				(15)	(15)
Altri costi/spese amministrative pagate		1			1
<b>Totale</b>	<b>5</b>	<b>49</b>	<b>4</b>	<b>49</b>	<b>107</b>
- di cui rilevato nel "Costo lavoro"		32	1	49	82
- di cui rilevato nei "Proventi (oneri) finanziari"	5	17	3		25

I costi per piani a benefici definiti rilevati tra le altre componenti dell'utile complessivo si analizzano come segue:

(€ milioni)	2014				2015			
	TFR	Piani esteri a benefici definiti	FISDE e altri piani medici esteri	Totale	TFR	Piani esteri a benefici definiti	FISDE e altri piani medici esteri	Totale
<b>Rivalutazioni:</b>								
- Utili e perdite attuariali risultanti da variazioni nelle ipotesi demografiche		1		1		(5)		(5)
- Utili e perdite attuariali risultanti da variazioni nelle ipotesi finanziarie	43	57	18	118	4	2		6
- Effetto dell'esperienza passata	(7)	(10)	(2)	(19)	(26)	(19)	(3)	(48)
- Rendimento delle attività a servizio del piano		(18)		(18)		11		11
	<b>36</b>	<b>30</b>	<b>16</b>	<b>82</b>	<b>(26)</b>	<b>(9)</b>	<b>(1)</b>	<b>(36)</b>

Le attività al servizio del piano si analizzano come segue:

(€ milioni)	Disponibilità liquide ed equivalenti	Strumenti rappresentativi di capitale	Strumenti rappresentativi di debito	Immobili	Derivati	Fondi comuni di investimento	Attività detenute da compagnie di assicurazione	Altre attività	Totale
<b>31.12.2014</b>									
Attività a servizio del piano:									
- con prezzi quotati in mercati attivi	114	98	393	9	1	3	8	70	<b>696</b>
- con prezzi non quotati in mercati attivi	2		1	1			7	3	<b>14</b>
	<b>116</b>	<b>98</b>	<b>394</b>	<b>10</b>	<b>1</b>	<b>3</b>	<b>15</b>	<b>73</b>	<b>710</b>
<b>31.12.2015</b>									
Attività a servizio del piano:									
- con prezzi quotati in mercati attivi	41	89	230	10	2	2	17	273	<b>664</b>
- con prezzi non quotati in mercati attivi							6		<b>6</b>
	<b>41</b>	<b>89</b>	<b>230</b>	<b>10</b>	<b>2</b>	<b>2</b>	<b>23</b>	<b>273</b>	<b>670</b>

Le attività al servizio del piano sono, generalmente, gestite da asset manager esterni che operano all'interno di strategie di investimento, definite dalle società di Eni, aventi la finalità di assicurare che le attività siano sufficienti al pagamento dei benefici. A tale scopo, gli investimenti sono volti alla massimizzazione del rendimento atteso e al contenimento del livello di rischio attraverso un'opportuna diversificazione.

Le principali ipotesi attuariali adottate per valutare le passività alla fine dell'esercizio e per determinare il costo dell'esercizio successivo sono di seguito indicate:

	TFR	Piani esteri a benefici definiti	FISDE e altri piani medici esteri	Altri fondi per benefici ai dipendenti
<b>2014</b>				
Tasso di sconto	(%)	2,0	1,2-15,0	2,0
Tasso tendenziale di crescita dei salari	(%)	3,0	2,0-14,0	
Tasso d'inflazione	(%)	2,0	0,6-11,1	2,0
Aspettativa di vita all'età di 65 anni	anni		13-24	24
<b>2015</b>				
Tasso di sconto	(%)	2,0	0,8-15,3	2,0
Tasso tendenziale di crescita dei salari	(%)	3,0	2,0-13,3	
Tasso d'inflazione	(%)	2,0	0,6-9,7	2,0
Aspettativa di vita all'età di 65 anni	anni		13-23	24

Le principali ipotesi attuariali adottate per i piani esteri a benefici definiti più rilevanti si analizzano per area geografica come segue:

	Eurozona	Resto Europa	Africa	Resto del Mondo	Piani esteri a benefici definiti
<b>2014</b>					
Tasso di sconto	(%)	2,0	1,2-3,6	3,5-15,0	2,6-13,0
Tasso tendenziale di crescita dei salari	(%)	2,0-3,2	2,5-4,6	5,0-14,0	5,0-13,0
Tasso d'inflazione	(%)	2,0	0,6-3,0	3,5-11,1	3,0-8,2
Aspettativa di vita all'età di 65 anni	anni	21	22-24	13-15	
<b>2015</b>					
Tasso di sconto	(%)	2,0	0,8-3,8	3,5-15,3	9,4-9,5
Tasso tendenziale di crescita dei salari	(%)	2,0-3,0	2,5-4,7	5,0-13,3	10,0
Tasso d'inflazione	(%)	2,0	0,6-2,5	3,5-9,7	5,5-8,2
Aspettativa di vita all'età di 65 anni	anni	22	22-23	13-15	

Il tasso di sconto adottato è stato determinato considerando i rendimenti di titoli obbligazionari di aziende primarie (rating AA), nei Paesi dove il mercato corrispondente è sufficientemente significativo, o i rendimenti di titoli di stato in caso contrario. Le tavole demografiche adottate sono quelle utilizzate nei singoli Paesi per l'elaborazione delle valutazioni IAS19. Il tasso di inflazione è stato determinato considerando le previsioni sul lungo termine emesse dagli istituti bancari nazionali o internazionali.

Gli effetti derivanti da una modifica ragionevolmente possibile delle principali ipotesi attuariali alla fine dell'esercizio sono di seguito indicati:

(€ milioni)	Tasso di sconto		Tasso di inflazione	Tasso tendenziale di crescita dei salari	Tasso tendenziale di crescita del costo sanitario	Tasso di crescita delle pensioni
	Incremento dello 0,5%	Riduzione dello 0,5%	Incremento dello 0,5%	Incremento dello 0,5%	Incremento dello 0,5%	Incremento dello 0,5%
<b>31.12.2014</b>						
<b>Effetto sull'obbligazione (DBO)</b>						
TFR	(22)	24	16			
Piani esteri a benefici definiti	(83)	88	42	32		48
Fisde e altri piani medici esteri	(10)	11			11	
Altri fondi per benefici ai dipendenti	(4)	4	3			
<b>31.12.2015</b>						
<b>Effetto sull'obbligazione (DBO)</b>						
TFR	(14)	15	10			
Piani esteri a benefici definiti	(72)	81	45	26		53
Fisde e altri piani medici esteri	(7)	8			8	
Altri fondi per benefici ai dipendenti	(2)	2	1			

L'analisi di sensitività è stata eseguita sulla base dei risultati delle analisi effettuate per ogni piano elaborando le valutazioni con i parametri modificati. L'ammontare dei contributi che si prevede di versare ai piani per benefici ai dipendenti nell'esercizio successivo ammonta a €76 milioni, di cui €48 milioni relativi ai piani a benefici definiti.

Il profilo di scadenza delle obbligazioni per piani a benefici ai dipendenti è di seguito indicato:

(€ milioni)	TFR	Piani esteri a benefici definiti	FISDE e altri piani medici esteri	Altri fondi per benefici ai dipendenti
<b>31.12.2014</b>				
2015	6	46	7	52
2016	6	42	7	42
2017	9	45	7	48
2018	12	56	7	4
2019	15	50	7	4
Oltre	328	335	138	67
<b>31.12.2015</b>				
2016	3	31	5	29
2017	4	33	5	34
2018	5	43	5	53
2019	7	34	5	2
2020	9	37	6	2
Oltre	208	354	120	44

La durata media ponderata delle obbligazioni per piani a benefici ai dipendenti è di seguito indicata:

	TFR	Piani esteri a benefici definiti	FISDE e altri piani medici esteri	Altri fondi per benefici ai dipendenti	
<b>2014</b>					
Duration media ponderata	anni	13,3	18,1	14,3	4,6
<b>2015</b>					
Duration media ponderata	anni	12,0	16,5	14,1	4,3

### 31 Passività per imposte differite

Le passività per imposte differite sono indicate al netto delle attività per imposte anticipate compensabili di €3.113 milioni (€3.915 milioni al 31 dicembre 2014).

(€ milioni)	Valore al 31.12.2014	Accantonamenti	Utilizzi	Differenze di cambio da conversione	Altre variazioni	Valore al 31.12.2015
	<b>7.847</b>	578	(2.842)	883	455	<b>6.921</b>

Le passività per imposte differite e le attività per imposte anticipate si analizzano come segue:

(€ milioni)	31.12.2014	31.12.2015
Passività per imposte differite	11.762	10.034
Attività per imposte anticipate compensabili	(3.915)	(3.113)
	<b>7.847</b>	<b>6.921</b>
Attività per imposte anticipate non compensabili	(5.231)	(4.349)
<b>Passività per imposte differite nette</b>	<b>2.616</b>	<b>2.572</b>

Le passività nette per imposte differite di €2.572 milioni (€2.616 milioni al 31 dicembre 2014) comprendono la rilevazione in contropartita alle riserve di patrimonio netto dell'effetto d'imposta correlato: (i) alla valutazione al fair value degli strumenti finanziari derivati di copertura cash flow hedge (€163 milioni di imposte anticipate); (ii) alla rivalutazione di piani a benefici definiti ai dipendenti (€6 milioni di imposte anticipate); (iii) alla valutazione al fair value degli strumenti finanziari disponibili per la vendita (€1 milione di imposte differite).

La natura delle differenze temporanee più significative che hanno determinato le passività nette per imposte differite è la seguente:

(€ milioni)	Valore al 31.12.2014	Incrementi	Decrementi	Differenze di cambio da conversione	Altre variazioni	Valore al 31.12.2015
<b>Passività per imposte differite</b>						
- ammortamenti eccedenti	8.320	199	(1.102)	695	(300)	7.812
- differenza tra fair value e valore contabile degli asset acquisiti a seguito di business combination	1.480	52	(536)	150	(5)	1.141
- abbandono e ripristino siti (attività materiali)	813	71	(303)	(5)	30	606
- applicazione del costo medio ponderato per le rimanenze	53	1	(15)	4	(4)	39
- interessi passivi imputati all'attivo patrimoniale	2	28	(2)	(1)	(2)	25
- altre	1.094	227	(884)	40	(66)	411
	<b>11.762</b>	<b>578</b>	<b>(2.842)</b>	<b>883</b>	<b>(347)</b>	<b>10.034</b>
<b>Attività per imposte anticipate - Lordo</b>						
- perdite fiscali portate a nuovo	(2.922)	(761)	37	(9)	932	(2.723)
- abbandono e ripristino siti (fondi per rischi e oneri)	(2.372)	(90)	295	(176)	(58)	(2.401)
- accantonamenti per svalutazione crediti, rischi e oneri non deducibili	(1.691)	(113)	298	(3)	179	(1.330)
- ammortamenti non deducibili	(2.103)	(679)	266	(214)	75	(2.655)
- svalutazioni delle immobilizzazioni non deducibili	(1.062)	(11)	138	2	123	(810)
- utili infragruppo	(309)	(72)	14	(3)	121	(249)
- altre	(1.987)	(101)	388	(141)	40	(1.801)
	<b>(12.446)</b>	<b>(1.827)</b>	<b>1.436</b>	<b>(544)</b>	<b>1.412</b>	<b>(11.969)</b>
<b>Fondo svalutazione attività per imposte anticipate</b>	<b>3.300</b>	<b>1.420</b>	<b>(4)</b>	<b>49</b>	<b>(258)</b>	<b>4.507</b>
	<b>(9.146)</b>	<b>(407)</b>	<b>1.432</b>	<b>(495)</b>	<b>1.154</b>	<b>(7.462)</b>
<b>Passività nette per imposte differite</b>	<b>2.616</b>	<b>171</b>	<b>(1.410)</b>	<b>388</b>	<b>807</b>	<b>2.572</b>

Secondo la normativa fiscale italiana le perdite fiscali possono essere portate a nuovo illimitatamente. Le perdite fiscali delle imprese estere sono riportabili a nuovo in un periodo mediamente superiore a cinque esercizi con una parte rilevante riportabile a nuovo illimitatamente. Il recupero fiscale corrisponde ad un'aliquota del 24% per le imprese italiane e ad un'aliquota media del 35% per le imprese estere.

Le perdite fiscali ammontano a €8.885 milioni e sono utilizzabili illimitatamente per €7.436 milioni. Le perdite fiscali sono riferite ad imprese italiane per €6.346 milioni e ad imprese estere per €2.539 milioni. Le perdite fiscali, di cui è probabile l'utilizzo, ammontano a €8.284 milioni e sono riferite a imprese italiane per €5.745 milioni e ad imprese estere per €2.539 milioni; le relative imposte differite attive ammontano rispettivamente a €1.368 milioni e €882 milioni.



**32 Altre passività non correnti**

(€ milioni)	31.12.2014	31.12.2015
Fair value su strumenti finanziari derivati	143	98
Passività per imposte sul reddito	20	23
Altri debiti verso l'Amministrazione finanziaria	5	29
Altri debiti	104	81
Altre passività	2.013	1.621
	<b>2.285</b>	<b>1.852</b>

Il fair value degli strumenti finanziari derivati è commentato alla nota n. 33 – Strumenti finanziari derivati.

Le altre passività di €1.621 milioni (€2.013 milioni al 31 dicembre 2014) comprendono la quota a lungo termine di €736 milioni (€812 milioni al 31 dicembre 2014) degli anticipi incassati dal partner Suez a fronte di forniture di lungo termine di gas ed energia elettrica. La quota a breve termine è indicata alla nota n. 27 – Altre passività correnti. Gli anticipi di €281 milioni al 31 dicembre 2014 ricevuti dai clienti somministrati per quantità di gas non ritirate a seguito dell'attivazione della clausola di take-or-pay prevista dai relativi contratti di lungo termine sono stati interamente recuperati nel corso del 2015. I rapporti verso parti correlate sono indicati alla nota n. 45 – Rapporti con parti correlate.

**33 Strumenti finanziari derivati**

(€ milioni)	31.12.2014			31.12.2015		
	Fair value attivo	Fair value passivo	Gerarchia del fair value - Livello	Fair value attivo	Fair value passivo	Gerarchia del fair value - Livello
<b>Contratti derivati non di copertura</b>						
<i>Contratti su valute</i>						
- Currency swap	349	770	2	223	311	2
- Outright	83	12	2	7	2	2
- Interest currency swap	139	7	2	97	33	2
	<b>571</b>	<b>789</b>		<b>327</b>	<b>346</b>	
<i>Contratti su interessi</i>						
- Interest rate swap	52	29	2	30	20	2
	<b>52</b>	<b>29</b>		<b>30</b>	<b>20</b>	
<i>Contratti su merci</i>						
- Over the counter	980	600	2	550	491	2
- Future	2.662	2.631	1	1.586	1.483	1
	<b>3.642</b>	<b>3.231</b>		<b>2.136</b>	<b>1.974</b>	
	<b>4.265</b>	<b>4.049</b>		<b>2.493</b>	<b>2.340</b>	
<b>Contratti derivati di negoziazione</b>						
<i>Contratti su merci</i>						
- Over the counter	2.130	2.552	2	2.647	3.054	2
- Opzioni	122	123	2	153	176	2
- Future	156	214	1	409	559	1
	<b>2.408</b>	<b>2.889</b>		<b>3.209</b>	<b>3.789</b>	
<b>Contratti derivati cash flow hedge</b>						
<i>Contratti su merci</i>						
- Over the counter	47	504	2	19	614	2
- Future	45	50	1	107		1
	<b>92</b>	<b>554</b>		<b>126</b>	<b>614</b>	
<i>Contratti su valute</i>						
- Outright	1	8	2			
	<b>93</b>	<b>562</b>		<b>126</b>	<b>614</b>	
<b>Contratti derivati impliciti</b>	<b>34</b>		2	<b>20</b>		2
<b>Opzioni implicite su prestiti obbligazionari convertibili</b>		<b>59</b>	2		<b>26</b>	2
<b>Totale contratti derivati lordi</b>	<b>6.800</b>	<b>7.559</b>		<b>5.848</b>	<b>6.769</b>	
Compensazione	(3.305)	(3.305)		(2.410)	(2.410)	
<b>Totale contratti derivati netti</b>	<b>3.495</b>	<b>4.254</b>		<b>3.438</b>	<b>4.359</b>	
Di cui:						
- correnti	3.299	4.111		3.220	4.261	
- non correnti	196	143		218	98	

Il fair value degli strumenti finanziari derivati è calcolato sulla base di quotazioni di mercato fornite da primari info-provider; per gli strumenti non quotati, sulla base di tecniche di valutazione generalmente adottate in ambito finanziario.

Il fair value degli strumenti finanziari derivati non di copertura riguarda strumenti finanziari derivati privi dei requisiti formali per essere trattati in hedge accounting secondo gli IFRS in quanto stipulati su importi corrispondenti all'esposizione netta dei rischi su cambi, su tassi di interesse e sui prezzi delle commodity pertanto non direttamente riconducibili alle transazioni commerciali o finanziarie originarie.

Il fair value degli strumenti finanziari derivati di negoziazione riguarda operazioni sui prezzi delle commodity e per attività di trading proprietario.

Il fair value degli strumenti finanziari derivati di copertura cash flow hedge riguarda essenzialmente operazioni in derivati su commodity poste in essere nel settore Gas & Power con l'obiettivo di minimizzare il rischio di variabilità dei cash flow futuri associati a vendite attese con elevata probabilità o a vendite già contrattate derivanti dalla differente indicizzazione dei contratti di somministrazione rispetto ai contratti di approvvigionamento. La medesima logica è utilizzata nell'ambito delle strategie di riduzione del rischio di cambio. Gli effetti della valutazione al fair value degli strumenti finanziari derivati cash flow hedge sono indicati alle note n. 35 – Patrimonio netto e n. 39 – Costi operativi. Le informazioni relative ai rischi oggetto di copertura e alle politiche di hedging sono indicate alla nota n. 37 – Garanzie, impegni e rischi – Gestione dei rischi finanziari.

I contratti derivati impliciti sono presenti nelle formule prezzo di contratti di fornitura di lungo termine di gas del settore Exploration & Production. Le opzioni implicite su prestiti obbligazionari convertibili riguardano il prestito obbligazionario convertibile in azioni ordinarie Snam SpA. Maggiori informazioni sono riportate alla nota n. 28 – Passività finanziarie a lungo termine e quote a breve di passività finanziarie a lungo termine.

Strumenti finanziari derivati attivi e passivi rispettivamente di €50 milioni e di €9 milioni sono stati riclassificati nelle discontinued operations.

### **34 Discontinued operations, attività destinate alla vendita e passività direttamente associabili**

#### **Discontinued operations**

##### *Saipem*

Il 27 ottobre 2015, Eni SpA ha definito il contratto di compravendita in base al quale si è impegnata a cedere al Fondo Strategico Italiano SpA ("FSI") una partecipazione nel capitale di Saipem SpA composta da n. 55.176.364 azioni ordinarie, pari al 12,503% del capitale della società al prezzo unitario di €8,3956 per azione per il corrispettivo complessivo di €463 milioni. Contestualmente, Eni e FSI hanno definito un patto parasociale che entrerà in vigore al closing del trasferimento della quota partecipativa con la finalità di disciplinare i reciproci rapporti delle parti quali azionisti di Saipem con particolare riguardo alla governance e al regime di circolazione delle rispettive partecipazioni in Saipem, realizzando il controllo congiunto dell'entità da parte dei due paciscenti. Il patto parasociale avente a oggetto un numero paritetico di azioni ordinarie Saipem apportate da ciascun contraente (fino a un massimo del 12,503% del capitale ordinario) è valido per tre anni con un'opzione tacita di rinnovo. Le principali disposizioni del patto sono: (a) per il futuro rinnovo degli organi sociali di Saipem, la presentazione da parte di Eni e FSI di un'unica lista per la nomina del Consiglio di Amministrazione (in cui il Presidente e l'AD saranno indicati congiuntamente dalle parti) e del Collegio Sindacale e il relativo impegno di voto; (b) reciproci impegni di stand-still e impegni di lock-up su tutte le azioni apportate al Patto Parasociale e talune ulteriori limitazioni con riferimento al trasferimento di azioni non apportate al Patto Parasociale; (c) obblighi di preventiva consultazione e, per quanto consentito dalla legge, impegni di voto (anche relativamente alle azioni Saipem non apportate al Patto Parasociale) in relazione a tutte le delibere di competenza dell'Assemblea di Saipem e a talune delibere di competenza del Consiglio di Saipem, tra le quali in particolare l'approvazione dei piani industriali. I due soci hanno assunto nei confronti di Saipem un impegno irrevocabile alla sottoscrizione pro-quota dell'aumento di capitale sociale dell'importo di €3,5 miliardi deliberato da Saipem di concerto alla definizione degli accordi di compravendita e parasociali tra Eni e FSI. Il complesso degli accordi prevede infine il rimborso da parte di Saipem dei finanziamenti intercompany concessi da Eni attraverso i proventi dell'aumento di capitale e il rifinanziamento presso istituzioni creditizie terze. Il closing del contratto di compravendita è avvenuto il 22 gennaio con l'avverarsi di tutte le condizioni sospensive previste in particolare il nulla osta Consob all'operazione di aumento del capitale sociale di Saipem. Eni ha incassato il corrispettivo di €463 milioni. Alla stessa data è entrato in vigore il patto parasociale tra Eni e FSI che realizza il controllo congiunto di Saipem con il conseguente deconsolidamento dai conti Eni e valutazione con il metodo del patrimonio netto. Alla data di perdita del controllo (22 gennaio 2016) la partecipazione residua nella ex-controllata pari a circa il 30,42% è stata allineata al prezzo di borsa dell'azione di Saipem alla data del closing pari a €4,2 per azione corrispondenti a un valore di carico complessivo di €564 milioni e una minusvalenza di conto economico di €441 milioni (derivante dal raffronto con il valore di carico alla data di bilancio 2015). Successivamente nel mese di febbraio 2016 i valori di borsa si sono ulteriormente depressi. Tali sviluppi non rappresentano ai sensi dello IAS 10 adjusting events della valutazione di Saipem fatta nel reporting 2015 sulla base della valutazione di borsa alla chiusura dell'esercizio. Entro la fine di febbraio si è conclusa l'operazione di aumento del capitale sociale di Saipem (cash out Eni di €1.069 milioni) che grazie a tali introiti e con il ricorso a nuovi finanziamenti da parte di istituzioni finanziarie terze ha proceduto a rimborsare i finanziamenti concessi da Eni (€5.818 milioni alla data del 31 dicembre 2015).

##### *Versalis*

Relativamente al business chimico Eni, gestito da Versalis SpA (Eni 100%), alla data di bilancio è in corso la definizione di un accordo con un partner industriale che, acquisendone una quota di controllo, affiancherà Eni nella realizzazione del piano industriale necessario per lo sviluppo del settore.

Il management ha rappresentato i risultati del settore Ingegneria & Costruzioni e del business Chimica come discontinued operations perché costituiscono due "major line of business".

Come previsto dallo IFRS 5, i net asset di Saipem e Versalis in vista Eni sono stati valutati al minore tra il valore di libro e il fair value.

Per Saipem l'adeguamento del valore di libro al fair value rappresentato dalla quotazione di borsa al 31 dicembre (€7,49 per azione) ha determinato una svalutazione di €393 milioni in contropartita al goodwill; inoltre gli ammortamenti delle immobilizzazioni materiali sono stati interrotti dalla data in cui è avvenuta la classificazione come discontinued operations (1° novembre 2015).

Per Versalis l'adeguamento del valore di libro al fair value coerente con la transazione in corso di definizione ha determinato una svalutazione di €1.576 milioni in contropartita alle immobilizzazioni materiali, immateriali e alle attività per imposte anticipate.

Con riferimento alla rappresentazione delle discontinued operations prevista dai principi contabili internazionali (IFRS 5), si precisa che Saipem e Versalis rimangono incluse nell'area di consolidamento al 31 dicembre 2015 e, pertanto, i valori rappresentati come discontinued operations tengono conto dell'elisione dei rapporti intercompany. Ai fini della rappresentazione: (i) nello schema di stato patrimoniale, le attività e le passività sono state rilevate, rispettivamente, in un'unica voce dell'attivo e del passivo; (ii) nello schema di conto economico, i risultati economici, al netto degli effetti fiscali, sono stati rilevati in un'apposita voce indicata prima dell'utile netto del periodo; (iii) nello schema di rendiconto finanziario, il flusso di cassa netto da attività operativa è stato separatamente evidenziato. Per i dati di conto economico e per quelli relativi ai flussi di cassa della discontinued operations sono forniti i corrispondenti dati comparativi.

Di seguito sono rappresentati i principali valori di stato patrimoniale delle discontinued operations al netto delle partite intercompany.

### Saipem

(€ milioni)	31.12.2015
Attività correnti	6.872
Attività non correnti	8.531
<b>Totale Attività</b>	<b>15.403</b>
Passività correnti	5.667
Passività non correnti	780
<b>Totale Passività</b>	<b>6.447</b>

### Versalis

(€ milioni)	31.12.2015
Attività correnti	1.528
Attività non correnti	455
<b>Totale Attività</b>	<b>1.983</b>
Passività correnti	370
Passività non correnti	215
<b>Totale Passività</b>	<b>585</b>

Di seguito sono rappresentati i principali dati economico-finanziari delle discontinued operations al netto delle partite intercompany.

### Saipem

(€ milioni)	2013	2014	2015
Totale ricavi	10.743	11.644	10.277
Costi operativi	11.731	12.731	12.199
Risultato operativo	(988)	(1.087)	(1.922)
Proventi (oneri) finanziari	(14)	116	60
Proventi (oneri) su partecipazioni	2	24	30
Risultato ante imposte	(1.000)	(947)	(1.832)
Imposte sul reddito	(113)	(2)	(142)
Risultato netto	(1.113)	(949)	(1.974)
- di cui azionisti Eni	(488)	(417)	(826)
- di cui interessenze di terzi	(625)	(532)	(1.148)
Risultato netto per azione	[ammontari in € per azione]		
	(0,14)	(0,12)	(0,23)
Flusso di cassa netto da attività operativa	(521)	273	(1.226)
Flusso di cassa netto da attività di investimento	(938)	(684)	(456)
Flusso di cassa netto da attività di finanziamento	(227)	126	(57)
Investimenti tecnici	902	694	561

**Versalis**

(€ milioni)	2013	2014	2015
Totale ricavi	5.677	5.078	4.603
Costi operativi	3.668	3.659	4.461
Risultato operativo	2.009	1.419	142
Proventi (oneri) finanziari	4		13
Proventi (oneri) su partecipazioni		(3)	(3)
Risultato ante imposte	2.013	1.416	152
Imposte sul reddito	163	191	(429)
Risultato netto	2.176	1.607	(277)
- di cui azionisti Eni	2.176	1.607	(277)
Risultato netto per azione (ammontari in € per azione)	0,60	0,45	(0,08)
Flusso di cassa netto da attività operativa	2.415	1.675	1.948
Flusso di cassa netto da attività di investimento	(471)	(391)	(291)
Flusso di cassa netto da attività di finanziamento	(1)	6	7
Investimenti tecnici	314	282	220

**Attività destinate alla vendita e passività direttamente associabili**

Le attività destinate alla vendita e passività direttamente associabili, rispettivamente di €130 milioni e €38 milioni riguardano essenzialmente la cessione del 100% delle società consolidate Eni Slovenija doo e Eni Hungaria Zrt che operano nelle attività di commercializzazione rete ed extrarete di carburanti in Slovenia e in Ungheria. Le società sono state classificate nelle attività destinate alla vendita a seguito della stipula a fine 2015 di accordi vincolanti di cessione con il gruppo MOL, gruppo Oil & Gas ungherese, il cui perfezionamento è soggetto ad alcune condizioni sospensive, tra le quali, l'approvazione da parte delle competenti autorità antitrust europee. I valori d'iscrizione di tali attività destinate alla vendita e passività direttamente associabili ammontano rispettivamente a €113 milioni (di cui attività correnti €41 milioni) e €38 milioni (di cui passività correnti €37 milioni). Eni rimarrà attiva nei due Paesi nella commercializzazione dei lubrificanti extrarete.

Le cessioni avvenute nel corso del 2015, con incasso complessivo di €214 milioni, hanno riguardato principalmente: (i) la cessione del 100% delle società consolidate Eni Česká Republika Sro, Eni Romania Srl ed Eni Slovensko Spol Sro che operano nelle attività di commercializzazione rete ed extrarete di carburanti rispettivamente nella Repubblica Ceca, in Romania e in Slovacchia. Eni rimarrà attiva nei tre Paesi nella commercializzazione dei lubrificanti extrarete; (ii) la cessione del 32,445% (intera quota posseduta) della partecipazione in Česká Rafinérská AS (CRC) attiva nel settore della raffinazione nella Repubblica Ceca; (iii) la cessione del 20% (intera quota posseduta) delle partecipazioni in Fertilizantes Nitrogenados de Oriente CEC e Fertilizantes Nitrogenados de Oriente SA, società attive nella produzione di fertilizzanti in Venezuela; (iv) la cessione del 76% della partecipazione in Inversora de Gas Cuyana SA (intera quota posseduta), del 6,84% della partecipazione in Distribuidora de Gas Cuyana SA (intera quota posseduta), del 25% della partecipazione in Inversora de Gas del Centro SA (intera quota posseduta) e del 31,35% della partecipazione in Distribuidora de Gas del Centro SA (intera quota posseduta). Le società operano nel settore della distribuzione e commercializzazione del gas naturale in Argentina.

Maggiori informazioni sono riportate alle note n. 36 – Altre informazioni – Informazioni supplementari del Rendiconto finanziario e n. 41 – Proventi (oneri) su partecipazioni.

**35 Patrimonio netto****Interessenze di terzi**

(€ milioni)	Risultato netto		Patrimonio netto	
	2014	2015	31.12.2014	31.12.2015
Saipem SpA	(345)	(600)	2.398	1.872
Altre	(96)	5	57	44
	<b>(441)</b>	<b>(595)</b>	<b>2.455</b>	<b>1.916</b>

**Patrimonio netto di Eni**

(€ milioni)	31.12.2014	31.12.2015
Capitale sociale	4.005	4.005
Riserva legale	959	959
Riserva per acquisto di azioni proprie	6.201	581
Riserva fair value strumenti finanziari derivati cash flow hedge al netto dell'effetto fiscale	(284)	(474)
Riserva fair value strumenti finanziari disponibili per la vendita al netto dell'effetto fiscale	11	8
Riserva per piani a benefici definiti per i dipendenti al netto dell'effetto fiscale	(122)	(92)
Altre riserve	207	180
Riserva per differenze cambio da conversione	4.020	8.407
Azioni proprie	(581)	(581)
Utili relativi a esercizi precedenti	46.067	48.972
Acconto sul dividendo	(2.020)	(1.440)
Utile (perdita) dell'esercizio	1.291	(8.783)
Altre componenti dell'utile (perdita) complessivo relative alle discontinued operations		11
	<b>59.754</b>	<b>51.753</b>

**Capitale sociale**

Al 31 dicembre 2015, il capitale sociale di Eni SpA, interamente versato, ammonta a €4.005.358.876 ed è rappresentato da n. 3.634.185.330 azioni ordinarie prive di indicazione del valore nominale (stessi ammontari al 31 dicembre 2014).

Il 13 maggio 2015, l'Assemblea ordinaria degli azionisti di Eni SpA ha deliberato la distribuzione del dividendo di €0,56 per azione, con esclusione delle azioni proprie in portafoglio alla data di stacco cedola, a saldo dell'acconto sul dividendo dell'esercizio 2014 di €0,56 per azione; il saldo del dividendo è stato messo in pagamento il 20 maggio 2015, con data di stacco il 18 maggio 2015 e record date il 19 maggio 2015. Il dividendo complessivo per azione dell'esercizio 2014 ammonta perciò a €1,12.

**Riserva legale**

La riserva legale di Eni SpA rappresenta la parte di utili che, secondo quanto disposto dall'art. 2430 del Codice Civile, non può essere distribuita a titolo di dividendo. La riserva ha raggiunto l'ammontare massimo richiesto dalla legge.

**Riserva per acquisto di azioni proprie**

La riserva per acquisto di azioni proprie di €581 milioni (€6.201 milioni al 31 dicembre 2014) riguarda la riserva costituita per l'acquisto di azioni proprie in esecuzione di deliberazioni dell'Assemblea degli azionisti. L'8 novembre 2015 è scaduto il termine dell'autorizzazione dell'Assemblea degli azionisti per l'acquisto di azioni proprie e l'importo residuo non utilizzato di €5.620 milioni è stato riclassificato alle riserve da cui ha tratto origine.

**Riserva fair value strumenti finanziari derivati Cash Flow Hedge, riserva fair value strumenti finanziari disponibili per la vendita e riserva per piani a benefici definiti per i dipendenti**

Le riserve per valutazione al fair value degli strumenti finanziari derivati di copertura cash flow hedge, per valutazione al fair value degli strumenti finanziari disponibili per la vendita e per piani a benefici definiti per i dipendenti, al netto del relativo effetto fiscale, si analizzano come segue:

(€ milioni)	Strumenti finanziari derivati di copertura cash flow hedge			Strumenti finanziari disponibili per la vendita			Riserva per piani a benefici definiti per i dipendenti			Totale		
	Riserva lorda	Effetto fiscale	Riserva netta	Riserva lorda	Effetto fiscale	Riserva netta	Riserva lorda	Effetto fiscale	Riserva netta	Riserva lorda	Effetto fiscale	Riserva netta
<b>Riserva al 31 dicembre 2013</b>	<b>(224)</b>	<b>70</b>	<b>(154)</b>	<b>83</b>	<b>(2)</b>	<b>81</b>	<b>(85)</b>	<b>13</b>	<b>(72)</b>	<b>(226)</b>	<b>81</b>	<b>(145)</b>
Variazione dell'esercizio 2014	(69)	12	(57)	7	(1)	6	(68)	19	(49)	(130)	30	(100)
Differenze cambio							(1)		(1)	(1)		(1)
Rigiro dell'esercizio 2014	(91)	18	(73)	(77)	1	(76)				(168)	19	(149)
<b>Riserva al 31 dicembre 2014</b>	<b>(384)</b>	<b>100</b>	<b>(284)</b>	<b>13</b>	<b>(2)</b>	<b>11</b>	<b>(154)</b>	<b>32</b>	<b>(122)</b>	<b>(525)</b>	<b>130</b>	<b>(395)</b>
Variazione dell'esercizio 2015	(439)	108	(331)	(4)	1	(3)	34	(20)	14	(409)	89	(320)
Riclassifica a discontinued operations	5	(1)	4				23	(6)	17	28	(7)	21
Differenze cambio							(1)		(1)	(1)		(1)
Rigiro dell'esercizio 2015	181	(44)	137							181	(44)	137
<b>Riserva al 31 dicembre 2015</b>	<b>(637)</b>	<b>163</b>	<b>(474)</b>	<b>9</b>	<b>(1)</b>	<b>8</b>	<b>(98)</b>	<b>6</b>	<b>(92)</b>	<b>(726)</b>	<b>168</b>	<b>(558)</b>

La riserva relativa agli strumenti finanziari disponibili per la vendita al netto dell'effetto fiscale di €8 milioni (€11 milioni al 31 dicembre 2014) è riferita alla valutazione al fair value di titoli.

La riserva per piani a benefici definiti per i dipendenti al 31 dicembre 2014 comprende €1 milione relativo alle partecipazioni valutate con il metodo del patrimonio netto.

### Altre riserve

Le altre riserve di €180 milioni (€207 milioni al 31 dicembre 2014) si analizzano come segue:

- per €247 milioni riguardano l'incremento del patrimonio netto di competenza Eni in contropartita alle interessenze di terzi determinatosi a seguito della vendita da parte di Eni SpA di Snamprogetti SpA a Saipem Projects SpA, entrambe incorporate da Saipem SpA (stesso ammontare al 31 dicembre 2014);
- per €63 milioni riguardano le riserve di capitale di Eni SpA (stesso ammontare al 31 dicembre 2014);
- per €5 milioni riguardano l'effetto rilevato a riserva a seguito dell'acquisto del 47,60% di interessenze di terzi relative a Tigáz Zrt (stesso ammontare al 31 dicembre 2014);
- negative per €11 milioni riguardano la quota di pertinenza delle "Altre componenti dell'utile complessivo" delle partecipazioni valutate con il metodo del patrimonio netto (negativa per €2 milioni al 31 dicembre 2014);
- negative per €124 milioni riguardano l'effetto rilevato a riserva a seguito dell'acquisto del 45,97% di interessenze di terzi relative ad Altergaz SA, ora Eni Gas & Power France SA (stesso ammontare al 31 dicembre 2014);
- l'effetto rilevato a riserva a seguito della cessione di azioni proprie da parte di Saipem a fronte dell'esercizio di stock option da parte dei dirigenti di €18 milioni al 31 dicembre 2014 è stato riclassificato a riporto utili relativi ad esercizi precedenti a seguito della svalutazione del corrispondente goodwill.

### Riserva per differenze cambio

La riserva per differenze cambio riguarda le differenze cambio da conversione in euro dei bilanci delle imprese operanti in aree diverse dall'euro.

### Azioni proprie

Le azioni proprie ammontano a €581 milioni (stesso ammontare al 31 dicembre 2014) e sono rappresentate da n. 33.045.197 azioni ordinarie Eni (stesso ammontare al 31 dicembre 2014) possedute da Eni SpA.

### Acconto sul dividendo

L'acconto sul dividendo di €1.440 milioni riguarda l'acconto sul dividendo dell'esercizio 2015 di €0,40 per ciascuna azione in circolazione alla data di stacco cedola, deliberato il 17 settembre 2015 dal Consiglio di Amministrazione ai sensi dell'art. 2433-bis, comma 5, del Codice Civile e messo in pagamento a partire dal 23 settembre 2015 con data di stacco cedola fissata al 21 settembre 2015.

### Riserve distribuibili

Il patrimonio netto di Eni al 31 dicembre 2015 comprende riserve distribuibili per circa €46,9 miliardi.

### Prospetto di raccordo del risultato dell'esercizio e del patrimonio netto di Eni SpA con quelli consolidati

[€ milioni]	Risultato dell'esercizio		Patrimonio netto	
	2014	2015	31.12.2014	31.12.2015
<b>Come da bilancio di esercizio di Eni SpA</b>	<b>4.455</b>	<b>1.918</b>	<b>40.529</b>	<b>38.570</b>
Eccedenza dei patrimoni netti dei bilanci di esercizio, comprensivi dei risultati di esercizio, rispetto ai valori di carico delle partecipazioni in imprese consolidate	(3.548)	(10.518)	22.913	15.599
Rettifiche effettuate in sede di consolidamento per:				
- differenza tra prezzo di acquisto e corrispondente patrimonio netto contabile	(16)	(58)	383	308
- rettifiche per uniformità dei principi contabili	(573)	(523)	(44)	374
- eliminazione di utili infragruppo	770	96	(1.604)	(1.219)
- imposte sul reddito differite e anticipate	(238)	(270)	18	44
- altre rettifiche		(23)	14	(7)
	<b>850</b>	<b>(9.378)</b>	<b>62.209</b>	<b>53.669</b>
Interessenze di terzi	441	595	(2.455)	(1.916)
<b>Come da bilancio consolidato</b>	<b>1.291</b>	<b>(8.783)</b>	<b>59.754</b>	<b>51.753</b>

## 36 Altre informazioni

### Informazioni supplementari del Rendiconto finanziario

(€ milioni)	2013	2014	2015
<b>Analisi degli investimenti in imprese entrate nell'area di consolidamento e in rami d'azienda</b>			
Attività correnti	51	96	
Attività non correnti	39	265	
Disponibilità finanziarie nette (indebitamento finanziario netto)	(12)	(19)	
Passività correnti e non correnti	(36)	(291)	
<b>Effetto netto degli investimenti</b>	<b>42</b>	<b>51</b>	
Valore corrente della quota di partecipazioni possedute prima dell'acquisizione del controllo	(8)	(15)	
<b>Totale prezzo di acquisto</b>	<b>34</b>	<b>36</b>	
a dedurre:			
<i>Disponibilità liquide ed equivalenti</i>	<i>(9)</i>		
<b>Flusso di cassa degli investimenti</b>	<b>25</b>	<b>36</b>	
<b>Analisi dei disinvestimenti di imprese uscite dall'area di consolidamento e rami d'azienda</b>			
Attività correnti	47	5	44
Attività non correnti	41	2	125
Disponibilità finanziarie nette (indebitamento finanziario netto)	23		(77)
Passività correnti e non correnti	(69)	(2)	(45)
<b>Effetto netto dei disinvestimenti</b>	<b>42</b>	<b>5</b>	<b>47</b>
Riclassifica delle differenze di cambio rilevate tra le altre componenti dell'utile complessivo			(34)
Plusvalenza (minusvalenza) per disinvestimenti	3.359	(5)	66
Interessenze di terzi			
<b>Totale prezzo di vendita</b>	<b>3.401</b>		<b>79</b>
a dedurre:			
<i>Disponibilità liquide ed equivalenti</i>			<i>(6)</i>
<b>Flusso di cassa dei disinvestimenti</b>	<b>3.401</b>		<b>73</b>

I disinvestimenti 2015 riguardano la cessione del 100% delle società consolidate Eni Česká Republika Sro, Eni Romania Srl ed Eni Slovensko Spol Sro che operano nelle attività di commercializzazione rete ed extrarete di carburanti rispettivamente nella Repubblica Ceca, in Romania e in Slovacchia.

## 37 Garanzie, impegni e rischi

### Garanzie

(€ milioni)	31.12.2014			31.12.2015		
	Fidejussioni	Altre garanzie personali	Totale	Fidejussioni	Altre garanzie personali	Totale
<b>Garanzie Eni</b>						
Imprese controllate consolidate		10.683	10.683		7.929	7.929
Imprese controllate non consolidate		180	180		113	113
Imprese in joint operation consolidate		14	14		6	6
Imprese in joint venture e collegate	6.122	99	6.221	6.122	75	6.197
Altri	2	197	199	7	216	223
	<b>6.124</b>	<b>11.173</b>	<b>17.297</b>	<b>6.129</b>	<b>8.339</b>	<b>14.468</b>
<b>Garanzie Ingegneria &amp; Costruzione</b>						
Imprese controllate consolidate		2.531	2.531		3.349	3.349
Imprese in joint venture e collegate	150		150	150	68	218
	<b>150</b>	<b>2.531</b>	<b>2.681</b>	<b>150</b>	<b>3.417</b>	<b>3.567</b>
	<b>6.274</b>	<b>13.704</b>	<b>19.978</b>	<b>6.279</b>	<b>11.756</b>	<b>18.035</b>

#### Garanzie Eni

Le altre garanzie personali prestate nell'interesse di imprese controllate consolidate di €7.929 milioni (€10.683 milioni al 31 dicembre 2014) riguardano principalmente: (i) contratti autonomi rilasciati a terzi a fronte di partecipazioni a gare d'appalto e rispetto degli accordi contrattuali per €4.381 milioni (€7.029 milioni al 31 dicembre 2014), di cui €2.483 milioni relativi al settore Ingegneria & Costruzioni (€3.900 milioni al 31 dicembre 2014); (ii) rimborso di crediti IVA da parte dell'Amministrazione finanziaria per €1.310 milioni (€1.469 milioni al 31 dicembre 2014); (iii) rischi assicurativi per €140 milioni che Eni ha riassicurato (€179 milioni al 31 dicembre 2014). L'impegno effettivo a fronte delle suddette garanzie è di €7.808 milioni (€10.631 milioni al 31 dicembre 2014).

Le altre garanzie personali prestate nell'interesse di imprese controllate non consolidate di €113 milioni (€180 milioni al 31 dicembre 2014) riguardano contratti autonomi e lettere di patronage rilasciati a committenti per partecipazioni a gare d'appalto e per buona esecuzione dei lavori per €102 milioni (€167 milioni al 31 dicembre 2014). L'impegno effettivo a fronte delle suddette garanzie è di €113 milioni (€21 milioni al 31 dicembre 2014).

Le fidejussioni e le altre garanzie personali prestate nell'interesse di imprese in joint venture e collegate di €6.197 milioni (€6.221 milioni al 31 dicembre 2014) riguardano principalmente: (i) la fidejussione di €6.122 milioni (stesso ammontare al 31 dicembre 2014) rilasciata da Eni SpA alla Treno Alta Velocità – TAV SpA (ora RFI-Rete Ferroviaria Italiana SpA) per il puntuale e corretto adempimento del progetto e dell'esecuzione lavori della tratta ferroviaria Milano-Bologna da parte del CEPAV (Consorzio Eni per l'Alta Velocità) Uno; a fronte della garanzia i partecipanti del Consorzio, escluse le società controllate da Eni, hanno rilasciato a Eni lettere di manleva nonché garanzie bancarie a prima richiesta in misura pari al 10% delle quote lavori rispettivamente assegnate; (ii) fidejussioni e altre garanzie personali rilasciate a banche in relazione alla concessione di prestiti e linee di credito per €12 milioni (€21 milioni al 31 dicembre 2014); (iii) fidejussioni e altre garanzie personali rilasciate a committenti per partecipazioni a gare d'appalto e per buona esecuzione dei lavori per €6 milioni (€21 milioni al 31 dicembre 2014). L'impegno effettivo a fronte delle suddette garanzie è di €72 milioni (€97 milioni al 31 dicembre 2014).

Le fidejussioni e le altre garanzie personali prestate nell'interesse di altri di €223 milioni (€199 milioni al 31 dicembre 2014) riguardano principalmente: (i) la garanzia rilasciata a favore di Gulf LNG Energy e Gulf LNG Pipeline e nell'interesse di Angola LNG Supply Service Llc (Eni 13,6%) a copertura degli impegni relativi al pagamento delle fee di rigassificazione per €187 milioni (€168 milioni al 31 dicembre 2014); (ii) le garanzie rilasciate a favore di banche e di altri finanziatori per la concessione di prestiti e linee di credito nell'interesse di partecipazioni minori o imprese cedute per €15 milioni (€8 milioni al 31 dicembre 2014). L'impegno effettivo a fronte delle suddette garanzie è di €214 milioni (€186 milioni al 31 dicembre 2014).

#### Garanzie Ingegneria & Costruzioni

Le altre garanzie personali prestate dal settore Ingegneria & Costruzioni nell'interesse di imprese controllate consolidate del proprio settore di €3.349 milioni (€2.531 milioni al 31 dicembre 2014) riguardano principalmente: (i) contratti autonomi rilasciati a terzi a fronte di partecipazioni a gare d'appalto e rispetto degli accordi contrattuali per €3.092 milioni (€2.045 milioni al 31 dicembre 2014); (ii) rimborso di crediti IVA da parte dell'Amministrazione finanziaria per €99 milioni (€98 milioni al 31 dicembre 2014). L'impegno effettivo a fronte delle suddette garanzie è di €3.349 milioni (€2.531 milioni al 31 dicembre 2014).

Le fidejussioni e le altre garanzie personali prestate dal settore Ingegneria & Costruzioni nell'interesse di imprese in joint venture e collegate del proprio settore di €218 milioni (€150 milioni al 31 dicembre 2014) riguardano principalmente: (i) fidejussioni e altre garanzie personali rilasciate a banche in relazione alla concessione di prestiti e linee di credito per €150 milioni (stesso ammontare al 31 dicembre 2014); (ii) fidejussioni e altre garanzie personali rilasciate a committenti per partecipazioni a gare d'appalto e per buona esecuzione dei lavori per €68 milioni. L'impegno effettivo a fronte delle suddette garanzie è di €218 milioni (€150 milioni al 31 dicembre 2014).



## Impegni e rischi

(€ milioni)	31.12.2014	31.12.2015
Impegni	15.276	21.241
Rischi	415	422
	<b>15.691</b>	<b>21.663</b>

Gli impegni di €21.241 milioni (€15.276 milioni al 31 dicembre 2014) riguardano principalmente: (i) le parent company guarantees rilasciate a fronte degli impegni contrattuali assunti dal settore Exploration & Production per l'attività di esplorazione e produzione di idrocarburi quantificabili, sulla base degli investimenti ancora da eseguire, in €12.794 milioni (€11.112 milioni al 31 dicembre 2014); (ii) gli impegni assunti dal settore Exploration & Production a fronte di contratti di leasing (chartering, operation and maintenance) di navi FPSO da utilizzare nell'ambito di progetti di sviluppo in Angola e in Ghana per circa €4.364 milioni per una durata compresa tra i 12 e i 17 anni; (iii) l'impegno assunto da Eni USA Gas Marketing Llc nei confronti rispettivamente della società Angola LNG Supply Service Llc per l'acquisto del gas rigassificato al terminale di Pascagoula (USA) per 20 anni (fino al 2031) e della società Gulf LNG Energy per l'acquisizione della relativa capacità di rigassificazione del terminale per 5,8 miliardi di metri cubi/anno per un termine analogo. Tali impegni contrattuali stimati rispettivamente in €2.590 milioni e €1.191 milioni (€2.431 milioni e €1.137 milioni al 31 dicembre 2014) sono valorizzati nella tabella degli impegni contrattuali fuori bilancio indicati nel successivo paragrafo "Rischio di liquidità"; (iv) gli impegni di acquisto e vendita, rispettivamente di €120 milioni e di €116 milioni al 31 dicembre 2014, relativi a strumenti finanziari derivati su valute con fair value pari a zero; (v) gli impegni, anche per conto del partner Shell Italia E&P SpA, derivanti dalla firma del protocollo di intenti stipulato con la Regione Basilicata, connesso al programma di sviluppo petrolifero proposto da Eni SpA nell'area della Val d'Agri per €133 milioni (€130 milioni al 31 dicembre 2014); questo impegno contrattuale è valorizzato nella tabella degli impegni contrattuali fuori bilancio indicati nel successivo paragrafo "Rischio di liquidità".

I rischi di €422 milioni (€415 milioni al 31 dicembre 2014) riguardano: (i) indennizzi relativi a impegni assunti per la cessione di partecipazioni e rami aziendali per €326 milioni (€351 milioni al 31 dicembre 2014), di cui €39 milioni relativi al business Chimica; (ii) rischi di custodia di beni di terzi per €96 milioni (€64 milioni al 31 dicembre 2014).

### Impegni non quantificabili

La Parent Company Guarantee rilasciata nell'interesse della società a controllo congiunto CARDÓN IV (50% Eni), titolare della concessione del giacimento Perla in Venezuela, per la fornitura a PDVSA GAS del gas estratto fino all'anno 2036, termine della concessione mineraria. Tale garanzia non è quantificabile in modo oggettivo essendo venuta meno, a seguito della revisione degli accordi contrattuali, la clausola di risoluzione unilaterale anticipata prevista inizialmente per Eni con la quantificazione della relativa penale. In caso di inadempimento dell'obbligo di consegna il valore della garanzia sarà determinata secondo la legislazione locale. Il valore complessivo della fornitura in quota Eni (50%) pari a circa \$16 miliardi, pur non costituendo un riferimento valido per valorizzare la garanzia prestata, rappresenta il valore teorico massimo del rischio. Analoga garanzia è stata prestata ad Eni da PDVSA per l'adempimento degli obblighi di ritiro da parte di PDVSA GAS.

Con la firma dell'Atto Integrativo del 19 aprile 2011 Eni ha confermato a RFI-Rete Ferroviaria Italiana SpA l'impegno, precedentemente assunto in data 15 ottobre 1991 con la firma della Convenzione con la Treno Alta Velocità – TAV SpA (ora RFI-Rete Ferroviaria Italiana SpA), a garantire il completamento e la buona esecuzione dei lavori relativi al primo lotto costruttivo della linea ferroviaria AV Milano-Verona, Milano-Brescia. Il suddetto Atto Integrativo vede impegnato, quale General Contractor, il CEPAV (Consorzio Eni per l'Alta Velocità) Due. A tutela della garanzia prestata, il Regolamento del Consorzio CEPAV Due obbliga i consorziati a rilasciare in favore di Eni adeguate manleve e garanzie.

A seguito della cessione di partecipazioni e di rami aziendali Eni ha assunto rischi non quantificabili per eventuali indennizzi dovuti agli acquirenti a fronte di sopravvenienze passive di carattere generale, fiscale, contributivo e ambientale. Eni ritiene che tali rischi non comporteranno effetti negativi rilevanti sul bilancio consolidato.

### Gestione dei rischi finanziari

#### Rischi finanziari

La gestione dei rischi finanziari si basa su linee di indirizzo emanate dal CdA di Eni SpA nell'esercizio del suo ruolo di indirizzo e di fissazione dei limiti di rischio, con l'obiettivo di uniformare e coordinare centralmente le politiche Eni in materia di rischi finanziari ("Linee di indirizzo in materia di gestione e controllo dei rischi finanziari"). Le "Linee di indirizzo" definiscono per ciascuno dei rischi finanziari le componenti fondamentali del processo di gestione e controllo, quali l'obiettivo di risk management, la metodologia di misurazione, la struttura dei limiti, il modello delle relazioni e gli strumenti di copertura e mitigazione.

#### Rischio di mercato

Il rischio di mercato consiste nella possibilità che variazioni dei tassi di cambio, dei tassi di interesse o dei prezzi delle commodity possano influire negativamente sul valore delle attività, delle passività o dei flussi di cassa attesi. La gestione del rischio di mercato è disciplinata dalle sopra indicate "Linee di indirizzo" e da procedure che fanno riferimento a un modello centralizzato di gestione delle attività finanziarie, basato sulle Strutture di Finanza Operativa (Finanza Eni Corporate, Eni Finance International SA, Eni Finance USA Inc e Banque Eni SA, quest'ultima nei limiti imposti dalla normativa bancaria in tema di "Concentration Risk") nonché su Eni Trading & Shipping per quanto attiene alle attività in derivati su commodity. In particolare Finanza Eni Corporate ed Eni Finance International SA garantiscono, rispettivamente per le società italiane ed estere Eni, la copertura dei fabbisogni e l'assorbimento

dei surplus finanziari; su Finanza Eni Corporate sono accentrate tutte le operazioni in cambi e in derivati finanziari non commodity di Eni. Il rischio di prezzo delle commodity associato alle esposizioni commerciali è trasferito dalle singole unità di business (Divisioni/Società) alla Direzione Midstream che gestisce la componente di rischio mercato in un'ottica di portafoglio, mentre Eni Trading & Shipping SpA assicura la negoziazione sui mercati dei relativi derivati di copertura sulle commodity attraverso l'attività di execution. Eni SpA ed Eni Trading & Shipping SpA (anche per tramite della propria consociata Eni Trading & Shipping Inc) svolgono la negoziazione di derivati finanziari sia su tutte le trading venue esterne, quali mercati regolamentati europei e non europei, Multilateral Trading Facility (MTF), Organised Trading Facility (OTF) e piattaforme di intermediazione in genere (ad es. SEF), sia su base bilaterale Over the Counter, con le controparti esterne. Le altre entità legali di Eni che hanno necessità di derivati finanziari attivano tali operazioni per il tramite di Eni Trading & Shipping ed Eni SpA sulla base delle asset class di competenza.

I contratti derivati sono stipulati con l'obiettivo di minimizzare l'esposizione ai rischi di tasso di cambio transattivo e di tasso di interesse e di gestire il rischio di prezzo delle commodity e il connesso rischio di cambio economico in un'ottica di ottimizzazione. Eni monitora che ogni attività in derivati classificata come risk reducing (ossia riconducibile a operazioni di Back to Back, Flow Hedging, Asset Backed Hedging o Portfolio Management) sia direttamente o indirettamente collegata agli asset industriali coperti ed effettivamente ottimizzi il profilo di rischio a cui Eni è esposta o potrebbe essere esposta. Nel caso in cui dal monitoraggio risulti che alcuni derivati non sono risk reducing, questi vengono riclassificati nel trading proprietario. L'attività di trading proprietario è segregata ex ante dalle altre attività in appositi portafogli di Eni Trading & Shipping e la relativa esposizione è soggetta a specifici controlli, sia in termini di VaR e Stop Loss, sia in termini di nozionale lordo. Il nozionale lordo delle attività di trading proprietario, a livello di Eni, è confrontato con i limiti imposti dalle normative internazionali rilevanti.

Lo schema di riferimento definito attraverso le "Linee di indirizzo" prevede che la misurazione e il controllo dei rischi di mercato si basino sulla determinazione di un set di limiti massimi di rischio accettabile espressi in termini di Stop Loss, ossia della massima perdita realizzabile per un determinato portafoglio in un determinato orizzonte temporale, e di Soglie di revisione strategia, ossia del livello di Profit&Loss che, se superato, attiva un processo di revisione della strategia utilizzata, e in termini di Value at Risk (VaR), che misura la massima perdita potenziale del portafoglio esposto al rischio, dati un determinato livello di confidenza e un holding period, ipotizzando variazioni avverse nelle variabili di mercato e tenuto conto della correlazione esistente tra le posizioni detenute in portafoglio.

Con riferimento ai rischi di tasso di interesse e di tasso di cambio, i limiti (espressi in termini di VaR) sono definiti in capo alle Strutture di Finanza Operativa che centralizzano le posizioni a rischio di Eni a livello consolidato, massimizzando ove possibile i benefici del netting. Le metodologie di calcolo e le tecniche di misurazione utilizzate sono conformi alle raccomandazioni del Comitato di Basilea per la Vigilanza Bancaria e i limiti di rischio sono definiti in base a un approccio prudenziale nella gestione degli stessi nell'ambito di un gruppo industriale. Alle società operative è indicato di adottare politiche finalizzate alla minimizzazione del rischio, favorendone il trasferimento alle Strutture di Finanza Operativa.

Per quanto riguarda il rischio di prezzo delle commodity, le "Linee di indirizzo" definiscono le regole per una gestione finalizzata all'ottimizzazione dell'attività "core" e al perseguimento degli obiettivi di stabilità relativi ai margini commerciali/industriali. In questo caso sono definiti limiti massimi di rischio espressi in termini di VaR, di Soglie di revisione strategia, di Stop Loss e di volumi con riferimento all'esposizione di natura commerciale e di trading proprietario, consentita in via esclusiva a Eni Trading & Shipping. La delega a gestire il rischio di prezzo delle commodity prevede un meccanismo di allocazione e sub-allocazione dei limiti di rischio alle singole unità di business esposte. Eni Trading & Shipping, oltre a gestire il rischio riveniente dalla propria attività (di natura commerciale e di trading), accentra le richieste di copertura in strumenti derivati delle esposizioni commerciali Eni, garantendo i servizi di execution nell'ambito dei mercati di riferimento.

Nell'ambito degli obiettivi di struttura finanziaria contenuti nel Piano Finanziario approvato dal CdA, Eni ha definito la costituzione e il mantenimento di una riserva di liquidità all'interno della quale si individua l'ammontare di liquidità strategica, per consentire di far fronte a eventuali fabbisogni straordinari, gestita dalla funzione finanza di Eni SpA con l'obiettivo di ottimizzazione del rendimento pur garantendo la massima tutela del capitale e la sua immediata liquidabilità nell'ambito dei limiti assegnati. L'attività di gestione della liquidità strategica comporta per Eni l'assunzione di rischio mercato riconducibile all'attività di asset management realizzata tramite operazioni in conto proprio in ottica di ottimizzazione finanziaria del rendimento, pur nel rispetto di specifici limiti di rischio autorizzati, e con gli obiettivi di tutela del capitale e disponibilità immediata della liquidità.

Le quattro tipologie di rischio di mercato, le cui politiche di gestione e di controllo sono state sopra sintetizzate, presentano le caratteristiche di seguito specificate.

### **Rischio di mercato - Tasso di cambio**

L'esposizione al rischio di variazioni dei tassi di cambio deriva dall'operatività dell'impresa in valute diverse dall'euro (principalmente il dollaro USA) e determina i seguenti impatti: sul risultato economico per effetto della differente significatività di costi e ricavi denominati in valuta rispetto al momento in cui sono state definite le condizioni di prezzo (rischio economico) e per effetto della conversione di crediti/debiti commerciali o finanziari denominati in valuta (rischio transattivo); sul bilancio consolidato (risultato economico e patrimonio netto) per effetto della conversione di attività e passività di aziende che redigono il bilancio con moneta funzionale diversa dall'euro. In generale, un apprezzamento del dollaro USA rispetto all'euro ha un effetto positivo sull'utile operativo di Eni e viceversa. L'obiettivo di risk management Eni è la minimizzazione del rischio di tasso di cambio transattivo e l'ottimizzazione del rischio di cambio economico connesso al rischio prezzo commodity; il rischio derivante dalla maturazione del reddito d'esercizio in divisa oppure dalla conversione delle attività e passività di aziende che redigono il bilancio con moneta funzionale diversa dall'euro non è di norma oggetto di copertura, salvo diversa valutazione specifica.

Eni centralizza la gestione del rischio di tasso di cambio, compensando le esposizioni di segno opposto derivanti dalle diverse attività di business coinvolte e coprendo con il mercato l'esposizione residua, massimizzando i benefici derivanti dal netting. Al fine di gestire l'esposizione residua, le "Linee di indirizzo" ammettono l'utilizzo di differenti tipologie di strumenti derivati (in particolare swap e forward, nonché opzioni su valute). Per quanto attiene la valorizzazione a fair value degli strumenti derivati su tassi di cambio, essa viene calcolata sulla base di algoritmi di valutazione standard di mercato e

su quotazioni/contribuzioni di mercato fornite da primari info-provider pubblici. Il VaR derivante dall'accentramento sulle Strutture di Finanza Operativa di posizioni a rischio tasso di cambio di Eni viene calcolato con frequenza giornaliera secondo l'approccio parametrico (varianza/covarianza), adottando un livello di confidenza pari al 99% e un holding period di 20 giorni.

### Rischio di mercato - Tasso d'interesse

Le oscillazioni dei tassi di interesse influiscono sul valore di mercato delle attività e passività finanziarie dell'impresa e sul livello degli oneri finanziari netti. L'obiettivo di risk management Eni è la minimizzazione del rischio di tasso di interesse nel perseguimento degli obiettivi di struttura finanziaria definiti e approvati nel "Piano Finanziario". Le Strutture di Finanza Operativa, in funzione del modello di finanza accentrata, raccolgono i fabbisogni finanziari Eni e gestiscono le posizioni rivenienti, ivi incluse le operazioni di carattere strutturale, in coerenza con gli obiettivi del "Piano Finanziario" e garantendo il mantenimento del profilo di rischio entro i limiti definiti. Eni utilizza contratti derivati su tasso di interesse, in particolare Interest Rate Swap, per gestire il bilanciamento tra indebitamento a tasso fisso e indebitamento a tasso variabile. Per quanto attiene alla valorizzazione a fair value degli strumenti derivati su tassi di interesse, essa viene calcolata sulla base di algoritmi di valutazione standard di mercato e su quotazioni/contribuzioni di mercato fornite da primari info-provider pubblici.

Il VaR derivante da posizioni a rischio tasso di interesse viene calcolato con frequenza giornaliera secondo l'approccio parametrico (varianza/covarianza), adottando un livello di confidenza pari al 99% e un holding period di 20 giorni.

### Rischio di mercato - Commodity

Il rischio di prezzo delle commodity è identificato come la possibilità che fluttuazioni del prezzo delle materie prime e dei prodotti di base producano significative variazioni dei margini operativi di Eni, determinando un impatto sul risultato economico, tale da compromettere gli obiettivi definiti nel piano quadriennale e nel budget. Il rischio di prezzo delle commodity è riconducibile alle seguenti categorie di esposizione: (i) esposizione strategica: esposizioni identificate direttamente dal Consiglio di Amministrazione in quanto frutto di scelte strategiche di investimento o al di fuori dell'orizzonte di pianificazione del rischio. Includono ad esempio le esposizioni associate al programma di produzione delle riserve certe e probabili, i contratti a lungo termine di approvvigionamento gas per la parte non bilanciata da contratti di vendita (già stipulati o previsti), la porzione del margine di raffinazione che il Consiglio di Amministrazione identifica come esposizione di natura strategica (i volumi rimanenti possono essere allocati alla gestione attiva del margine stesso o alle attività di asset backed hedging) e le scorte obbligatorie minime; (ii) esposizione commerciale: tale tipologia di esposizioni include le componenti contrattualizzate collegate alle attività commerciali/industriali e, qualora connesse a impegni di take-or-pay, le componenti non contrattualizzate afferenti l'orizzonte temporale del piano quadriennale e del budget e le relative eventuali operazioni di gestione del rischio. Le esposizioni commerciali sono connotate dalla presenza di attività di gestione sistematica del rischio svolte sulla base di logiche rischio/rendimento tramite l'implementazione di una o più strategie e sono soggette a limiti di rischio specifici (VaR, Soglie di revisione strategia e Stop Loss). All'interno delle esposizioni commerciali si individuano in particolare le esposizioni oggetto di asset backed hedging, derivanti dalla flessibilità/opzionalità degli asset; (iii) esposizione di trading proprietario: operazioni attuate in conto proprio in ottica opportunistica nel breve termine e normalmente non finalizzate alla delivery, sia nell'ambito dei mercati fisici, sia dei mercati finanziari, con l'obiettivo di ottenere un profitto al verificarsi di un'aspettativa favorevole di mercato, nel rispetto di specifici limiti di rischio autorizzati (VaR, Stop Loss). Rientrano nelle esposizioni di trading proprietario le attività di origination qualora queste non siano collegabili ad asset fisici o contrattuali.

Il rischio strategico non è oggetto di sistematica attività di gestione/copertura, che è eventualmente effettuata solo in particolari condizioni aziendali o di mercato. Lo svolgimento di attività di hedging del rischio strategico, dato il carattere di straordinarietà, è demandato al top management. Tale fattispecie è oggetto di misurazione e monitoraggio ma non è soggetta a specifici limiti di rischio. Previa autorizzazione da parte del Consiglio di Amministrazione, le esposizioni collegate al rischio strategico possono essere impiegate in combinazione ad altre esposizioni di natura commerciale al fine di sfruttare opportunità di naturale compensazione tra i rischi (Natural Hedge) e ridurre conseguentemente il ricorso agli strumenti derivati (attivando pertanto logiche di mercato interno).

Per quanto riguarda le esposizioni di natura commerciale, l'obiettivo di risk management Eni è l'ottimizzazione delle attività "core" nel perseguimento degli obiettivi di stabilità dei risultati economici. Le singole Linee di Business trasferiscono all'unità di Portfolio Management il rischio prezzo delle commodity e il connesso rischio cambio economico associato alla propria esposizione; l'unità di Portfolio Management assicura la gestione delle posizioni rivenienti ottimizzando le opportunità di netting e gestendo lo sbilancio sul mercato, per mezzo dell'unità di Trading (Eni Trading & Shipping), per la gestione del rischio commodity, e delle competenti funzioni di finanza operativa, per la gestione del collegato rischio cambio.

Per la gestione del rischio prezzo delle commodity derivante dall'esposizione commerciale, Eni utilizza strumenti derivati negoziati nei mercati organizzati, MTF, OTF e strumenti derivati negoziati sui circuiti Over the Counter (in particolare contratti swap, forward, Contracts for Differences e opzioni su commodity) con sottostante greggio, gas, prodotti petroliferi, energia elettrica e certificati di emissione. Per quanto attiene alla valorizzazione a fair value degli strumenti derivati su commodity, essa viene calcolata sulla base di algoritmi di valutazione standard di mercato e su quotazioni/contribuzioni di mercato fornite da primari infoprovider pubblici o da operatori specifici del settore. Il VaR derivante dalle posizioni delle Linee di Business esposte a rischio commodity viene calcolato con frequenza giornaliera secondo l'approccio della simulazione storica ponderata, adottando un livello di confidenza pari al 95% e un holding period di un giorno.

### Rischio di mercato - Liquidità strategica

Il rischio di mercato riveniente dall'attività di gestione della porzione di riserva di liquidità denominata "liquidità strategica" è identificato come la possibilità che fluttuazioni del prezzo degli strumenti investiti (obbligazioni, strumenti di money market e fondi comuni di investimento) influiscano sul valore degli stessi quando sono valutati in bilancio al fair value. Al fine di regolare l'attività di investimento della liquidità strategica, Eni ha definito una specifica politica di investimento con obiettivi e vincoli, definiti in termini di attività finanziarie investibili e limiti operativi, e principi di governance che regolano la

gestione e i sistemi di controllo. La costituzione e il mantenimento della riserva di liquidità strategica si propone principalmente di rispondere ai seguenti obiettivi: (i) garantire la flessibilità finanziaria. La liquidità deve consentire a Eni di poter far fronte a eventuali fabbisogni straordinari (es. difficoltà di accesso al credito, shock esogeni, quadro macroeconomico e operazioni straordinarie); (ii) assicurare l'integrale copertura del debito a breve termine e la copertura del debito a medio lungo termine scadente in un orizzonte temporale di 24 mesi, anche nel caso di restrizioni all'accesso al credito.

L'attività di gestione della liquidità strategica è sottoposta a una struttura di limiti in termini di VaR (calcolato con metodologia parametrica con holding period 1 giorno e intervallo di confidenza pari al 99 percentile), Stop Loss e altri limiti operativi in termini di concentrazione, duration, classe di rating, liquidità e strumenti investibili. In nessun caso è permesso il ricorso alla leva finanziaria o la vendita allo scoperto.

L'operatività della gestione obbligazionaria ha avuto inizio nel secondo semestre 2013 e per tutto il corso degli esercizi 2014-2015 il portafoglio investito ha mantenuto un rating medio pari a A/A-, sostanzialmente in linea con quello di Eni.

Le seguenti tabelle riportano i valori registrati nel 2015 in termini di VaR (raffrontati con quelli dell'esercizio 2014) per quanto attiene ai rischi tasso di interesse e di cambio, nella prima parte, nonché al rischio di prezzo delle commodity (aggregato per tipologia di esposizione).

Per quanto riguarda l'attività di gestione della liquidità strategica, la sensitivity a variazioni dei tassi di interesse viene espressa riportando i valori di "Dollar Value per Basis Point" (DVBP).

(Value at Risk - approccio parametrico varianze/covarianze; holding period: 20 giorni; intervallo di confidenza: 99%)

(€ milioni)	2014				2015			
	Massimo	Minimo	Media	Fine esercizio	Massimo	Minimo	Media	Fine esercizio
Tasso di interesse <sup>(a)</sup>	4,42	1,29	2,05	2,49	6,21	2,45	4,06	4,40
Tasso di cambio <sup>(a)</sup>	0,23	0,03	0,09	0,12	0,52	0,05	0,13	0,13

(a) I valori relativi al VaR di Tasso di interesse e di cambio comprendono le seguenti strutture di Finanza operativa: Finanza Operativa Eni Corporate, Eni Finance International SA, Banque Eni SA e Eni Finance USA Inc.

(Value at Risk - approccio simulazione storica; holding period: 1 giorno; intervallo di confidenza: 95%)

(€ milioni)	2014				2015			
	Massimo	Minimo	Media	Fine esercizio	Massimo	Minimo	Media	Fine esercizio
Portfolio Management Esposizioni Commerciali <sup>(a)</sup>	44,20	4,02	21,46	4,02	61,91	3,37	26,82	3,37
Trading <sup>(b)</sup>	5,57	0,46	3,04	0,87	4,07	0,40	1,38	0,55

(a) Il perimetro consiste nella Direzione Midstream (esposizioni originanti dalle aree Refining & Marketing e Gas & Power), Versalis, Eni Trading & Shipping portafoglio commerciale e consociate estere delle Divisioni operative. Per quanto riguarda la Direzione Midstream a partire dal 2014, a seguito dell'approvazione del CdA Eni in data 12 dicembre 2013, il VaR è calcolato sulla cosiddetta vista Statutory, con orizzonte temporale coincidente con l'anno di Bilancio, includendo tutti i volumi con consegna nell'anno e tutti i derivati finanziari di copertura di competenza. Di conseguenza l'andamento del VaR della Direzione Midstream nel corso dell'anno risulta decrescente per il graduale consuntivarsi delle posizioni all'interno dell'orizzonte annuo fissato.

(b) L'attività di trading proprietario cross-commodity, sia su contratti fisici che in strumenti derivati finanziari, fa capo a Eni Trading & Shipping SpA (Londra-Bruxelles-Singapore) ed a ET&S Inc (Houston).

(Sensitivity - Dollar Value of 1 basis point - DVBP)

(€ milioni)	2014				2015			
	Massimo	Minimo	Media	Fine esercizio	Massimo	Minimo	Media	Fine esercizio
Liquidità strategica <sup>(a)</sup>	0,28	0,09	0,14	0,26	0,31	0,25	0,29	0,25

(a) L'operatività della gestione del portafoglio di liquidità strategica è iniziata nel luglio 2013.

## Rischio di credito

Il rischio credito rappresenta l'esposizione dell'impresa a potenziali perdite derivanti dal mancato adempimento delle obbligazioni assunte dalla controparte. Eni approccia con policy differenziate i rischi riferiti a controparti per transazioni commerciali, rispetto a quelli riferiti a controparti per transazioni finanziarie, in funzione anche, per quanto attiene a questi ultimi, del modello di finanza accentrato adottato. Relativamente al rischio di controparte in contratti di natura commerciale, la gestione del credito è affidata alla responsabilità delle unità di business e alle funzioni specialistiche corporate di finanza e amministrazione dedicate, sulla base di procedure formalizzate di valutazione e di affidamento dei partner commerciali, ivi comprese le attività di recupero crediti e dell'eventuale gestione del contenzioso. A livello corporate vengono definiti gli indirizzi e le metodologie per la quantificazione e il controllo della rischiosità del cliente. Per quanto attiene al rischio di controparte finanziaria derivante dall'impiego della liquidità corrente e strategica, dalle posizioni in contratti derivati e da transazioni con sottostante fisico con controparti finanziarie, le sopra indicate "Linee di indirizzo" individuano come obiettivo di risk management l'ottimizzazione del profilo di rischio nel perseguimento degli obiettivi operativi. I limiti massimi di rischio sono espressi in termini di massimo affidamento per classi di controparti, definite a livello di Consiglio di Amministrazione e basate sul rating fornito dalle principali agenzie.

Il rischio è gestito dalla funzione di finanza operativa e da Eni Trading & Shipping per l'attività in derivati su commodity nonché dalle società e aree di business limitatamente alle operazioni su fisico con controparti finanziarie, in coerenza con il modello di finanza accentrata. Nell'ambito dei massimali definiti per classe di rating, sono individuati per ciascuna struttura operativa gli elenchi nominativi delle controparti abilitate, assegnando a ciascuna un limite massimo di affidamento, che viene monitorato e controllato giornalmente.

## Rischio di liquidità

Il rischio liquidità è il rischio che l'impresa non sia in grado di rispettare gli impegni di pagamento a causa della difficoltà di reperire fondi (funding liquidity risk) o di liquidare attività sul mercato (asset liquidity risk).

La conseguenza del verificarsi di detto evento è un impatto negativo sul risultato economico nel caso in cui l'impresa sia costretta a sostenere costi addizionali per fronteggiare i propri impegni o, come estrema conseguenza, una situazione di insolvibilità che pone a rischio la continuità aziendale. L'obiettivo di risk management Eni è quello di porre in essere, nell'ambito del "Piano Finanziario", una struttura finanziaria che, in coerenza con gli obiettivi di business e con i limiti definiti dal Consiglio di Amministrazione (in termini di: (i) rapporto massimo tra indebitamento finanziario netto e mezzi propri (leverage), (ii) incidenza minima dell'indebitamento a medio-lungo termine sull'indebitamento totale, (iii) quota minima dell'indebitamento a tasso fisso sull'indebitamento a medio-lungo termine e (iv) livello minimo della Riserva di liquidità), garantisca a Eni un ammontare adeguato di risorse prontamente disponibili. A tal fine Eni mantiene un significativo ammontare di Riserva di liquidità (attivi finanziari e linee di credito committed), finalizzata a: (i) fronteggiare identificati fattori di rischio che potrebbero alterare significativamente i cash flow previsti nel "Piano Finanziario" (es. modifiche di scenario e/o dei volumi di produzione, rinvii nell'esecuzione di dismissioni); (ii) assicurare l'integrale copertura del debito a breve termine e la copertura del debito a medio-lungo termine scadente in un orizzonte temporale di 24 mesi, anche nel caso di restrizioni all'accesso al credito; (iii) assicurare la disponibilità di un adeguato livello di elasticità operativa per i programmi di sviluppo Eni; (iv) favorire il mantenimento/miglioramento del merito creditizio (rating). Lo stock di attivi finanziari è impiegato in strumenti finanziari a breve termine e alta liquidabilità, privilegiando un profilo di rischio molto contenuto.

Allo stato attuale, la Società ritiene, attraverso la disponibilità di attivi finanziari e di linee di credito nonché l'accesso, tramite il sistema creditizio e i mercati dei capitali, a un'ampia gamma di tipologie di finanziamento a costi competitivi, di disporre di fonti di finanziamento adeguate a soddisfare le prevedibili necessità finanziarie.

Eni ha in essere un programma di Euro Medium Term Notes, grazie al quale il Gruppo può reperire sul mercato dei capitali fino a €20 miliardi; al 31 dicembre 2015 il programma risulta utilizzato per €14,9 miliardi.

Standard & Poor's assegna ad Eni il rating BBB+ con outlook Stable per il debito a lungo termine e A-2 per il breve; Moody's assegna ad Eni il rating Baa1 con outlook Stable per il debito a lungo e P-2 per il debito a breve. Il rating Eni è legato, oltre a variabili prettamente endogene e di mercato, al rating sovrano dell'Italia. A tale proposito, sulla base delle metodologie utilizzate da Standard & Poor's e Moody's, un downgrade del rating sovrano italiano potrebbe potenzialmente ripercuotersi sul rating delle società emittenti italiane, tra cui Eni.

Nel 2015 sono stati emessi bond per €1,75 miliardi nell'ambito del programma EMTN.

Al 31 dicembre 2015, Eni dispone di linee di credito non utilizzate a breve termine di €12.748 milioni di cui €40 milioni committed. Le linee di credito a lungo termine committed, pari a €6.576 milioni, di cui €1.000 milioni scadenti entro 12 mesi; i relativi contratti prevedono interessi e commissioni di mancato utilizzo, negoziati sulla base delle normali condizioni di mercato.

## Pagamenti futuri a fronte di passività finanziarie, debiti commerciali e altri debiti

Nella tabella che segue sono rappresentati gli ammontari di pagamenti contrattualmente dovuti relativi ai debiti finanziari compresi i pagamenti per interessi.

(€ milioni)	Anni di scadenza						Totale
	2015	2016	2017	2018	2019	Oltre	
<b>31.12.2014</b>							
Passività finanziarie a lungo termine	3.533	3.226	3.217	1.462	2.795	8.709	<b>22.942</b>
Passività finanziarie a breve termine	2.716						<b>2.716</b>
Passività per strumenti derivati	4.111	101	17		25		<b>4.254</b>
	<b>10.360</b>	<b>3.327</b>	<b>3.234</b>	<b>1.462</b>	<b>2.820</b>	<b>8.709</b>	<b>29.912</b>
Interessi su debiti finanziari	792	702	609	478	413	1.781	<b>4.775</b>
Garanzie finanziarie	173						<b>173</b>

(€ milioni)	Anni di scadenza						Totale
	2016	2017	2018	2019	2020	Oltre	
<b>31.12.2015</b>							
Passività finanziarie a lungo termine	2.332	3.010	2.038	3.826	2.599	8.000	<b>21.805</b>
Passività finanziarie a breve termine	5.712						<b>5.712</b>
Passività per strumenti derivati	4.261	56	1	33		8	<b>4.359</b>
	<b>12.305</b>	<b>3.066</b>	<b>2.039</b>	<b>3.859</b>	<b>2.599</b>	<b>8.008</b>	<b>31.876</b>
Interessi su debiti finanziari	737	654	525	453	354	1.673	<b>4.396</b>
Garanzie finanziarie	169						<b>169</b>

Nella tabella che segue è rappresentato il timing degli esborsi a fronte dei debiti commerciali e diversi.

(€ milioni)	Anni di scadenza			Totale
	2015	2016-2019	Oltre	
<b>31.12.2014</b>				
Debiti commerciali	15.015			<b>15.015</b>
Altri debiti e anticipi	8.688	82	22	<b>8.792</b>
	<b>23.703</b>	<b>82</b>	<b>22</b>	<b>23.807</b>

(€ milioni)	Anni di scadenza			Totale
	2016	2017-2020	Oltre	
<b>31.12.2015</b>				
Debiti commerciali	9.345			<b>9.345</b>
Altri debiti e anticipi	5.270	58	23	<b>5.351</b>
	<b>14.615</b>	<b>58</b>	<b>23</b>	<b>14.696</b>

### Pagamenti futuri a fronte di obbligazioni contrattuali

In aggiunta ai debiti finanziari e commerciali rappresentati nello stato patrimoniale, Eni ha in essere un insieme di obbligazioni contrattuali il cui adempimento comporterà l'effettuazione di pagamenti negli esercizi futuri. Le principali obbligazioni contrattuali sono relative ai contratti take-or-pay del settore Gas & Power in base ai quali Eni ha l'obbligo di ritirare volumi minimi di gas o di pagare un ammontare equivalente di denaro con la possibilità di ritirare i volumi sottostanti negli esercizi successivi. Gli ammontari dovuti sono stati calcolati sulla base delle assunzioni di prezzo di acquisto del gas e dei servizi formulate nel piano industriale quadriennale approvato dalla Direzione Aziendale e per gli esercizi successivi sulla base delle assunzioni di lungo termine del management. Nella tabella che segue sono rappresentati i pagamenti non attualizzati dovuti da Eni negli esercizi futuri a fronte delle principali obbligazioni contrattuali in essere.

(€ milioni)	Anni di scadenza						Totale
	2016	2017	2018	2019	2020	Oltre	
<b>Obbligazioni contrattuali Eni</b>							
<b>Contratti di leasing operativo non annullabili <sup>(a)</sup></b>	<b>493</b>	<b>397</b>	<b>279</b>	<b>203</b>	<b>174</b>	<b>807</b>	<b>2.353</b>
<b>Costi di abbandono e ripristino siti <sup>(b)</sup></b>	<b>423</b>	<b>423</b>	<b>408</b>	<b>372</b>	<b>351</b>	<b>15.079</b>	<b>17.056</b>
<b>Costi relativi a fondi ambientali <sup>(c)</sup></b>	<b>241</b>	<b>238</b>	<b>207</b>	<b>179</b>	<b>37</b>	<b>643</b>	<b>1.545</b>
<b>Impegni di acquisto <sup>(d)</sup></b>	<b>11.938</b>	<b>10.391</b>	<b>10.579</b>	<b>10.040</b>	<b>8.793</b>	<b>104.349</b>	<b>156.090</b>
- Gas							
Take-or-pay	9.426	8.810	9.282	8.837	8.031	100.239	<b>144.625</b>
Ship-or-pay	1.706	1.324	1.118	1.034	593	2.958	<b>8.733</b>
- Altri impegni di acquisto con clausola take-or-pay e ship-or-pay	111	101	94	87	86	277	<b>756</b>
- Altri impegni di acquisto <sup>(e)</sup>	695	156	85	82	83	875	<b>1.976</b>
<b>Altri Impegni</b>	<b>6</b>	<b>4</b>	<b>3</b>	<b>2</b>	<b>2</b>	<b>116</b>	<b>133</b>
- Memorandum di intenti Val d'Agri	6	4	3	2	2	116	<b>133</b>
	<b>13.101</b>	<b>11.453</b>	<b>11.476</b>	<b>10.796</b>	<b>9.357</b>	<b>120.994</b>	<b>177.177</b>
<b>Obbligazioni contrattuali Ingegneria &amp; Costruzioni e Chimica</b>							
<b>Contratti di leasing operativo non annullabili <sup>(a)</sup></b>	<b>110</b>	<b>112</b>	<b>77</b>	<b>72</b>	<b>66</b>	<b>198</b>	<b>635</b>
<b>Costi relativi a fondi ambientali <sup>(c)</sup></b>	<b>7</b>	<b>7</b>	<b>4</b>	<b>4</b>	<b>3</b>	<b>10</b>	<b>35</b>
<b>Impegni di acquisto <sup>(d)</sup></b>	<b>96</b>	<b>28</b>	<b>21</b>	<b>14</b>	<b>14</b>	<b>15</b>	<b>188</b>
- Altri impegni di acquisto	96	28	21	14	14	15	<b>188</b>
	<b>213</b>	<b>147</b>	<b>102</b>	<b>90</b>	<b>83</b>	<b>223</b>	<b>858</b>

[a] I contratti di leasing operativo riguardano principalmente asset per attività di perforazione e produzione, time charter e noli di navi a lungo termine, terreni, stazioni di servizio e immobili per ufficio. Questi contratti, generalmente, non prevedono opzioni di rinnovo. Non ci sono significative restrizioni imposte ad Eni dagli accordi di leasing operativo con riferimento alla distribuzione di dividendi, alla disponibilità degli asset o alla capacità di indebitarsi.

[b] Il fondo abbandono e ripristino siti accoglie principalmente i costi che si presume di sostenere al termine dell'attività di produzione di idrocarburi per la chiusura mineraria dei pozzi, la rimozione delle strutture e il ripristino dei siti.

[c] I costi relativi a fondi ambientali non comprendono gli oneri stanziati nel 2010 (€1.109 milioni) a fronte della transazione ambientale presentata da Eni al Ministero dell'Ambiente riguardo a nove siti di interesse nazionale perché le date di pagamento non sono attendibilmente stimabili.

[d] Riguardano impegni di acquisto di beni e servizi che l'impresa è obbligata ad adempiere in quanto vincolanti in base a contratto.

[e] Riguardano l'acquisto della capacità di rigassificazione di alcuni impianti negli Stati Uniti per €1.325 milioni.

## Impegni per investimenti

Nel prossimo quadriennio Eni prevede di eseguire un programma d'investimenti tecnici e in partecipazioni di €40,3 miliardi. Nella tabella che segue sono rappresentati con riferimento alla data di bilancio gli investimenti a vita intera relativi ai progetti committed. Un progetto è considerato committed quando ha ottenuto le necessarie approvazioni da parte del management e per il quale normalmente sono stati già collocati o sono in fase di finalizzazione i contratti di procurement.

Gli ammontari indicati comprendono impegni per progetti di investimenti ambientali.

(€ milioni)	Anni di scadenza					Totale
	2016	2017	2018	2019	Oltre	
Impegni per investimenti committed	8.675	8.040	6.101	5.125	6.040	<b>33.981</b>

## Altre informazioni sugli strumenti finanziari

Il valore di iscrizione degli strumenti finanziari e i relativi effetti economici e patrimoniali si analizzano come segue:

(€ milioni)	2014			2015		
	Proventi (oneri) rilevati a			Proventi (oneri) rilevati a		
	Valore di iscrizione	Conto economico	Altre componenti dell'utile complessivo	Valore di iscrizione	Conto economico	Altre componenti dell'utile complessivo
<b>Strumenti finanziari di negoziazione:</b>						
- Titoli <sup>(a)</sup>	5.024	24		5.028	3	
- Strumenti derivati non di copertura <sup>(b)</sup>	192	424		245	330	
- Strumenti derivati di trading <sup>(b)</sup>	(481)	27		(1.166)	(657)	
<b>Strumenti finanziari da detenersi sino alla scadenza:</b>						
- Titoli <sup>(a)</sup>	76	1		77	1	
<b>Strumenti finanziari disponibili per la vendita:</b>						
- Titoli <sup>(a)</sup>	257	7	7	282	8	(4)
<b>Partecipazioni valutate al fair value:</b>						
- Partecipazioni non correnti <sup>(c)</sup>	1.744	(60)	(77)	368	286	
<b>Crediti e debiti e altre attività/passività valutate al costo ammortizzato:</b>						
- Crediti commerciali e altri crediti <sup>(d)</sup>	27.573	(233)		19.264	(710)	
- Crediti finanziari <sup>(a)</sup>	2.763	82		3.009	(133)	
- Debiti commerciali e altri debiti <sup>(e)</sup>	23.807	(187)		14.696	83	
- Debiti finanziari <sup>(a)</sup>	25.891	(1.155)		27.776	(812)	
<b>Attività (passività) nette per contratti derivati di copertura <sup>(f)</sup></b>	<b>(470)</b>	<b>(503)</b>	<b>(167)</b>	<b>(179)</b>	<b>(256)</b>	

(a) Gli effetti a conto economico sono stati rilevati nei "Proventi (oneri) finanziari".

(b) Gli effetti a conto economico sono stati rilevati negli "Altri proventi (oneri) operativi" per €487 milioni di oneri (proventi per €286 milioni nel 2014) e nei "Proventi (oneri) finanziari" per €160 milioni di proventi (proventi per €165 milioni nel 2014).

(c) Gli effetti a conto economico sono rilevati nei "Proventi (oneri) su partecipazioni" per €286 milioni di proventi (oneri per €60 milioni nel 2014).

(d) Gli effetti a conto economico sono stati rilevati negli "Acquisti prestazioni di servizi e costi diversi" per €637 milioni di oneri (oneri per €460 milioni nel 2014) [svalutazioni al netto degli utilizzi] e nei "Proventi (oneri) finanziari" per €73 milioni di oneri (proventi per €227 milioni nel 2014) [differenze di cambio da allineamento al cambio di fine esercizio e valutazione al costo ammortizzato].

(e) Gli effetti a conto economico sono stati rilevati nei "Proventi (oneri) finanziari" [differenze di cambio da allineamento al cambio di fine esercizio].

(f) Gli effetti a conto economico sono stati rilevati nei "Ricavi della gestione caratteristica" e negli "Acquisti prestazioni di servizi e costi diversi" per €181 milioni di oneri (oneri per €362 milioni nel 2014) e negli "Altri proventi (oneri) operativi" per €2 milioni di proventi (oneri per €141 milioni nel 2014) (componente time value).



## Informazioni sulla compensazione di strumenti finanziari

	Ammontare lordo delle attività e passività finanziarie	Ammontare lordo delle attività e passività finanziarie compensate	Ammontare netto delle attività e passività finanziarie rilevate nello schema di stato patrimoniale
[€ milioni]			
<b>31.12.2014</b>			
<b>Attività finanziarie</b>			
Crediti commerciali e altri crediti	29.667	1.066	28.601
Altre attività correnti	7.134	2.749	4.385
Altre attività non correnti	3.329	556	2.773
<b>Passività finanziarie</b>			
Debiti commerciali e altri debiti	24.769	1.066	23.703
Altre passività correnti	7.421	2.932	4.489
Altre passività non correnti	2.658	373	2.285
<b>31.12.2015</b>			
<b>Attività finanziarie</b>			
Crediti commerciali e altri crediti	21.661	711	20.950
Altre attività correnti	6.049	2.410	3.639
<b>Passività finanziarie</b>			
Debiti commerciali e altri debiti	15.326	711	14.615
Altre passività correnti	7.113	2.410	4.703

La compensazione di attività e passività finanziarie riguarda: (i) per €2.410 milioni la compensazione di attività e passività per strumenti finanziari derivati di Eni Trading & Shipping SpA per 2.389 milioni (€3.305 milioni al 31 dicembre 2014) e di Eni Trading & Shipping Inc per €21 milioni; (ii) per €711 milioni la compensazione di crediti e debiti verso enti di stato del settore Exploration & Production per €664 milioni (€1.066 milioni al 31 dicembre 2014) e crediti e debiti commerciali di Eni Trading & Shipping Inc per €47 milioni.

### Contenziosi

Eni è parte in procedimenti civili e amministrativi e in azioni legali collegati al normale svolgimento delle sue attività. Sulla base delle informazioni attualmente a disposizione, e tenuto conto dei fondi rischi esistenti, Eni ritiene che verosimilmente tali procedimenti e azioni non determineranno effetti negativi rilevanti sul bilancio consolidato.

Di seguito è indicata una sintesi dei procedimenti più significativi; salva diversa indicazione non è stato effettuato alcuno stanziamento a fronte dei contenziosi di seguito descritti perché Eni ritiene improbabile un esito sfavorevole dei procedimenti ovvero perché l'ammontare dello stanziamento non è stimabile in modo attendibile.

#### 1. Procedimenti in materia di salute, sicurezza e ambiente

##### 1.1. Contenziosi in materia di salute, sicurezza e ambiente di natura penale

(i) **Infortunio mortale Truck Center Molfetta – Ente procedente: Procura della Repubblica di Trani.** In data 11 maggio 2010, è stato notificato a Eni SpA, a otto dipendenti della società, nonché a un ex dipendente, un atto di chiusura indagini che contesta l'omicidio colposo, le lesioni personali gravissime e l'illegittimo smaltimento di rifiuti in relazione ad un incidente avvenuto a Molfetta nel marzo 2008, in cui hanno perso la vita 4 operai, dipendenti addetti alla pulizia di una ferrocisterna di proprietà di una società del Gruppo Ferrovie dello Stato. La cisterna era stata utilizzata per il trasporto di zolfo liquido prodotto da Eni nella Raffineria di Taranto.

In data 5 dicembre 2011, il Giudice ha pronunciato sentenza di assoluzione per le persone fisiche e per la stessa Eni SpA, come persona giuridica, con l'ampia formula del "perché il fatto non sussiste".

A seguito dell'impugnativa proposta dal Pubblico Ministero il 14 dicembre 2015 la Corte d'Appello di Bari ha confermato la sentenza di primo grado e quindi tutte le assoluzioni in questa rese nei confronti degli imputati. Inoltre, l'appello delle costituite parti civili è stato dichiarato inammissibile. Pendono i termini di un eventuale ricorso in Cassazione.

(ii) **Syndial SpA (quale società incorporante EniChem Agricoltura SpA – Agricoltura SpA in liquidazione – EniChem Augusta Industriale Srl – Fosfotec Srl) – sito di Crotona.** È pendente presso la Procura della Repubblica di Crotona un procedimento penale per disastro ambientale, avvelenamento di sostanze destinate all'alimentazione ed omessa bonifica in relazione all'attività della discarica ex Montedison "Farina Trappeto", divenuta di proprietà EniChem Agricoltura nel 1991.

Tale discarica, in cui sono stati depositati gli scarti delle attività industriali dello stabilimento Montedison, oggi Edison, è stata chiusa a partire dal 1989. A decorrere dal 1991, anno in cui la discarica è divenuta di proprietà del Gruppo Eni, non vi è stato più alcun conferimento di rifiuti. La messa in sicurezza è stata effettuata nel 1999-2000 da Fosfotec Srl. Il procedimento vede imputati alcuni dirigenti di società del Gruppo Eni che si sono succedute nella proprietà della discarica a partire dal 1991. Conclusa l'attività da parte dei periti, nel corso del 2014, e terminato il loro esame, gli



atti sono stati restituiti alla Procura della Repubblica di Crotone per l'ulteriore corso e l'eventuale richiesta di rinvio a giudizio. È stata depositata memoria difensiva per chiedere archiviazione. Non ci sono ulteriori sviluppi.

- (iii) **Eni Divisione Gas & Power – sito di Praia a Mare.** È pendente presso la Procura della Repubblica presso il Tribunale di Paola un procedimento penale avente ad oggetto presunte malattie professionali per tumori sviluppati da dipendenti dell'ex stabilimento della Marlane SpA (società già di proprietà della Lanerossi SpA). Nel procedimento si sono costituite 189 parti civili, mentre sono state individuate altre 107 persone offese dal reato. Ad esito dell'udienza preliminare il Giudice ha disposto il rinvio a giudizio di tutti gli imputati per omicidio colposo plurimo, lesioni colpose, disastro ambientale e omissione dolosa di cautele antinfortunistiche. Marzotto SpA, a seguito di accordo transattivo con Eni, ha sottoscritto singoli atti di transazione con tutte le parti civili ad eccezione degli enti territoriali. Concluso il dibattimento, nel dicembre 2014 è stata emessa sentenza di assoluzione per tutti gli imputati perché il fatto non sussiste. Il PM ha proposto appello.
- (iv) **Syndial SpA e Versalis SpA – Darsena Porto Torres.** Il GIP di Sassari, nel luglio 2012, su richiesta della Procura, ha disposto lo svolgimento di un incidente probatorio relativamente al funzionamento della barriera idraulica del sito Porto Torres (gestito da Syndial SpA) e alla sua capacità di impedire la dispersione della contaminazione, presente all'interno del sito, nel tratto di mare antistante lo stabilimento. Risultano indagati gli amministratori delegati di Syndial SpA e Versalis SpA, oltre ad alcuni altri manager delle due società, per i quali la Procura di Sassari ha richiesto il rinvio a giudizio. Il GIP ha autorizzato la citazione dei responsabili civili Syndial e Versalis. Il procedimento prosegue con la formula del rito abbreviato.
- (v) **Syndial SpA – Discarica di Minciaredda sito di Porto Torres.** In data 7 luglio 2015 il GIP presso il Tribunale di Sassari, su richiesta del PM procedente ha disposto il sequestro dell'area di discarica denominata "Minciaredda" ed ubicata presso il confine ovest dello stabilimento di Porto Torres. Nel provvedimento notificato insieme agli avvisi di garanzia a tutte le persone indagate si legge che i reati contestati sono gestione di discarica non autorizzata e disastro ambientale. Nel provvedimento di sequestro preventivo risulta altresì coinvolta Syndial ai sensi del D.Lgs. 231/01. Le indagini sono in corso di svolgimento. Con riferimento alla procedura di bonifica dell'area Minciaredda, il 27 gennaio 2016, la Conferenza di Servizi Decisoria ha approvato (i) il Progetto Operativo di Bonifica dei suoli delle Aree Minciaredda, Peci DMT e Palte Fosfatice denominato "Progetto Nuraghe" e (ii) l'Addendum al Progetto Operativo di Bonifica della Falda dell'area Minciaredda.
- (vi) **Syndial SpA – Palte fosfatice stabilimento di Porto Torres (1).** In data 30 giugno 2015 il GIP presso il Tribunale di Sassari ha disposto, aderendo alla richiesta della Procura di Sassari, sequestro preventivo dell'area denominata "palte fosfatice" ed ubicata all'interno dello stabilimento di Porto Torres. I reati contestati agli indagati sono disastro ambientale e gestione non autorizzata di discarica di rifiuti pericolosi. Successivamente in data 13 luglio 2015 ed in data 28 luglio 2015 a seguito di apposita istanza, Syndial è stata autorizzata, sia dal Prefetto di Sassari che dal GIP presso il Tribunale di Sassari, ad effettuare il miglioramento della delimitazione dell'area di discarica, l'adozione di dispositivi di monitoraggio ambientale dell'area e delle acque meteoriche. Le indagini sono in corso di svolgimento.
- (vii) **Syndial SpA – Palte fosfatice stabilimento di Porto Torres (2).** In data 16 dicembre 2015, la Procura presso il Tribunale di Sassari ha disposto il sequestro probatorio dei sistemi di contenimento (BULK) delle acque meteoriche dilavanti l'area palte fosfatice, acque raccolte da Syndial sulla base del provvedimento di autorizzazione rilasciato dal Prefetto di Sassari e dal GIP del Tribunale di Sassari. Ai medesimi indagati è stato altresì notificato avviso di garanzia per i reati di omessa bonifica, gestione di rifiuti radioattivi e scarico sul suolo di acque reflue contenenti sostanze pericolose. Il PM ha disposto l'interruzione delle operazioni di raccolta e regimazione e copertura dell'area palte già peraltro autorizzate. Syndial ha presentato istanza di prosecuzione attività al GIP presso il Tribunale di Sassari. Le indagini sono in corso di svolgimento.
- (viii) **Syndial SpA – Clorosoda.** Pende innanzi al Tribunale di Gela un procedimento avviato nei confronti di 17 ex dipendenti di società riconducibili al Gruppo Eni. Il procedimento ha ad oggetto i reati di omicidio colposo e lesioni personali gravi e/o gravissime in relazione al decesso di 12 ex dipendenti e a presunte malattie professionali dei dipendenti che avevano prestato servizio presso l'impianto Clorosoda, gestito dalle società anzidette. I fatti contestati riguardano il periodo che va dal 1969, anno di messa in esercizio dell'impianto Clorosoda, al 1998, anno in cui sono terminate le operazioni di bonifica dell'impianto. La Procura ha chiesto e ottenuto dal GIP lo svolgimento di un incidente probatorio consistente in una perizia medico-legale su oltre cento lavoratori che hanno prestato la propria attività lavorativa presso l'impianto. La relazione predisposta dai periti nominati dal GIP esclude la presenza di elementi scientificamente apprezzabili per ritenere che le patologie lamentate per tutti i casi sottoposti all'accertamento siano conseguenza dell'esposizione alle sostanze proprie del ciclo produttivo dell'impianto clorosoda-dicloroetano. I periti hanno, inoltre, affermato che non si riscontrano violazioni della normativa in materia di controllo e igiene industriale. In data 23 gennaio 2015 il Giudice per le Indagini Preliminari ha dichiarato concluso l'incidente probatorio. La Procura della Repubblica ha emesso l'avviso di conclusione delle indagini preliminari. Dalla lettura dell'avviso si apprende che a fronte dell'iniziale contestazione che aveva ad oggetto numerosissimi (oltre cento) casi di lesioni personali e omicidio colposo, la Procura ha ritenuto di non dover chiedere l'archiviazione solo in relazione alla specifica vicenda che riguarda un ex-lavoratore nel frattempo deceduto. Il procedimento dunque si è enormemente ridimensionato rispetto alla iniziale contestazione.
- La residuale ipotesi accusatoria, tuttavia, non trova conforto in quanto accertato dai periti nominati dal GIP.
- (ix) **Sequestro di aree site nei Comuni di Cassano allo Jonio e Cerchiara di Calabria – Ente procedente: Procura della Repubblica di Castrovillari.** Alcune aree site nei Comuni di Cassano allo Jonio e Cerchiara di Calabria sono oggetto di sequestro preventivo a causa di un'indagine relativa alla impropria gestione dei rifiuti industriali della lavorazione dello zinco provenienti dallo stabilimento ex Pertusola Sud rilevata da Syndial ritenuti illecitamente depositati nelle aree sotto sequestro.
- I fatti sono gli stessi di un procedimento penale per omessa bonifica chiuso nel 2008 senza conseguenze per la società e i dipendenti di Eni. Syndial SpA ha eseguito le operazioni di rimozione rifiuti dalle discariche in oggetto e ha definito, con il Comune di Cerchiara e il Comune di Cassano delle transazioni per il riconoscimento dei danni cagionati dalle discariche abusive realizzate nel territorio dei due Comuni. Detti atti transattivi, chiudono definitivamente ogni pendenza di natura risarcitoria dei due Comuni ricorrenti. Il procedimento penale è tuttora in corso. Proseguono le attività di bonifica da parte di Syndial.

- (x) Syndial SpA – procedimento amianto Ravenna.** È pendente dinanzi al Tribunale di Ravenna un procedimento penale avente ad oggetto presunte responsabilità di ex dipendenti di società riconducibili oggi, dopo varie operazioni societarie, a Syndial SpA, per decessi e lesioni da amianto che si sono verificate a partire dal 1991. Le persone offese indicate nel capo di imputazione sono 75. I reati contestati sono omicidio colposo plurimo (589 c.p.), disastro ambientale (534 c.p.). Sono costituite parti civili, oltre a numerosi familiari delle persone decedute, anche l'ASL di Ravenna, l'INAIL di Ravenna, la CGIL, CISL e UIL Provinciali, Legambiente ed altre associazioni ambientaliste. Syndial è costituita in giudizio quale responsabile civile. Le difese degli imputati hanno chiesto la pronuncia di intervenuta prescrizione del disastro ambientale e per alcuni dei casi di malattie e decessi. Il 6 febbraio 2014, ad esito dell'udienza preliminare, il GUP di Ravenna ha disposto con decreto il rinvio a giudizio per tutti gli indagati riconoscendo invece la prescrizione solo per alcune ipotesi di lesioni colpose. Il procedimento prosegue nella fase dibattimentale. Non ci sono ulteriori sviluppi. Syndial ha concluso alcuni accordi transattivi.
- (xi) Raffineria di Gela SpA – Eni Mediterranea Idrocarburi SpA – Disastro innominato.** Procedimento penale pendente a carico di dirigenti della Raffineria di Gela SpA e della EniMed SpA per i reati di disastro innominato, gestione illecita di rifiuti, e scarico di acque reflue industriali senza autorizzazione. Alla Raffineria di Gela è contestato l'illecito amministrativo da reato ai sensi del D.Lgs. 231/01. Questo procedimento penale aveva inizialmente ad oggetto l'accertamento del presunto inquinamento del sottosuolo derivante da perdite di prodotto da 14 serbatoi di stoccaggio della Raffineria di Gela non ancora dotati di doppio fondo, nonché fenomeni di contaminazione nelle aree marine costiere adiacenti lo stabilimento in ragione della mancata tenuta del sistema di barrieramento realizzato nell'ambito del procedimento di bonifica del sito. In occasione della chiusura delle indagini preliminari, la Procura della Repubblica di Gela ha riunito in questo procedimento altre indagini aventi ad oggetto puntuali episodi inquinanti collegati all'esercizio di altri impianti della Raffineria di Gela e ad alcuni fenomeni di perdita di idrocarburi dalle condotte di pertinenza della società EniMed. Il procedimento pende con l'avvenuta notifica dell'avviso di conclusione delle indagini preliminari.
- (xii) Indagine Val d'Agri.** La Procura della Repubblica di Potenza ha avviato un'indagine penale per accertare la sussistenza di un traffico illecito di rifiuti prodotti dal centro oli di Viggiano in Val d'Agri e smaltiti in impianti di trattamento sul territorio nazionale. Dopo due anni di indagine, i Magistrati hanno disposto gli arresti domiciliari per cinque dipendenti e posto sotto sequestro impianti funzionali all'attività produttiva che conseguentemente è stata interrotta (60 mila barili giorno in quota Eni). Dall'avvio delle indagini Eni ha condotto numerosi e diversificati accertamenti tecnici ed ambientali avvalendosi di esperti indipendenti di livello internazionale i quali hanno accertato la conformità dell'impianto e del processo industriale ai requisiti di legge, alle best available technologies e alle best practice internazionali. Per tali ragioni Eni ha proposto il riesame del provvedimento di sequestro al Tribunale delle Libertà e incidente probatorio per far accertare definitivamente la corretta gestione operativa dell'impianto.

## 1.2. Contenziosi in materia di salute, sicurezza e ambiente di natura civile od amministrativa

- (i) Atto di citazione per risarcimento danni per l'inquinamento da DDT del Lago Maggiore – Ente procedente: Ministero dell'Ambiente.** Nel maggio 2003, il Ministero dell'Ambiente ha citato in giudizio la controllata Syndial SpA chiedendo il risarcimento di un asserito danno ambientale attribuito alla gestione del sito di Pieve Vergonte nel periodo 1990-1996. Con sentenza di primo grado n. 4991/08 del 3 luglio 2008 (depositata l'8 luglio 2008), provvisoriamente esecutiva, il Tribunale Civile di Torino ha condannato Syndial SpA al predetto risarcimento quantificandolo in €1.833,5 milioni oltre agli interessi legali dalla data del deposito della sentenza. Sia i consulenti legali e tecnici di Syndial, sia quelli di Eni hanno concordemente ritenuto la predetta sentenza fondata su motivazioni errate in fatto e in diritto tali da non far ritenere probabile un esito finale negativo del contenzioso e comunque hanno altresì ritenuto assolutamente incongrua la quantificazione del danno, mancando nella sentenza congrui riferimenti che possano giustificare l'enorme ammontare della condanna rispetto alla modestia dell'inquinamento contestato dallo stesso Ministero. A seguito dell'atto di appello alla sentenza formulato da Syndial nel luglio 2009, il giudizio prosegue dinanzi alla Corte d'Appello di Torino. Nel corso dell'udienza del 15 giugno 2012, l'Avvocatura dello Stato ha verbalizzato che il Ministero non intende eseguire la sentenza di primo grado fino all'esito del giudizio di merito. La Corte di Appello di Torino, dopo aver chiesto ed ottenuto la regolarizzazione della costituzione di Syndial in giudizio, ha disposto la CTU, i cui contenuti, favorevoli a Syndial, sono stati contestati nel merito dall'Avvocatura di Stato. L'8 luglio 2015, la Corte di Appello ha emesso un'ordinanza istruttoria con la quale ha chiesto al CTU di approfondire quali siano gli interventi di riparazione (da ritenersi tale anche il ripristino naturale) da effettuare sulle aree esterne. All'udienza di conferimento incarico di CTU, tenutasi il 30 settembre 2015, sono stati fissati i termini (180 gg) per il deposito della consulenza tecnica e la prossima udienza di trattazione preliminare per il giorno 8 luglio 2016.
- (ii) Causa promossa dal Comune di Carrara per il ripristino dello stato dei luoghi nel sito di Avenza e il risarcimento danni.** Il Comune di Carrara ha promosso avanti al Tribunale di Genova una causa con la quale ha chiesto a Syndial SpA il ripristino dello stato dei luoghi nel sito di Avenza, il risarcimento dei danni ambientali non eliminabili quantificati in circa €139 milioni, dei danni morali, esistenziali e all'immagine quantificati in circa €80 milioni, nonché dei danni materiali e patrimoniali quantificati in circa €16 milioni. La richiesta è riferita a un incidente verificatosi nel 1984, a seguito del quale Enichem Agricoltura SpA (successivamente incorporata in Syndial SpA), allora proprietaria del sito, aveva posto in opera interventi di messa in sicurezza e di bonifica. Nella causa è intervenuto il Ministero dell'Ambiente che ha chiesto il risarcimento del danno ambientale, quantificato complessivamente tra un minimo di €53,5 milioni e un massimo di €93,3 milioni, da ripartire tra le diverse società che hanno gestito lo stabilimento. Sia il giudizio di primo grado sia quello in Appello hanno dismesso le posizioni delle parti attoree ritenendole infondate in fatto e in diritto. Il 4 dicembre 2012 il Ministero dell'Ambiente ha presentato ricorso in Cassazione avverso la sentenza della Corte di Appello. In sintesi, il Ministero rinnova la richiesta di condanna di Syndial al risarcimento integrale del danno ambientale individuandola quale soggetto responsabile per tre ordini di motivi: a) successore ex lege dei precedenti gestori del sito, b) responsabile in via diretta per il periodo di gestione e per l'inadeguata attività di bonifica successiva all'incidente del 1984, c) responsabile in via diretta per omessa bonifica del sito. Syndial si è costituita in giudizio. In data 19 novembre 2015 si è svolta l'udienza di trattazione nella quale le parti hanno rinnovato le loro richieste, in particolare il Ministero ha sottolineato la responsabilità di Syndial quale soggetto subentrato ex lege nella proprietà degli asset. Con sentenza 3259/2016 la Corte di Cassazione, sez. III, ha accolto solo il primo motivo di ricorso del Ministero, relativo alla prescrizione degli illeciti ambientali, ma con espressa limitazione alle posizioni dei precedenti gestori del sito.

La Corte ha dunque confermato, in via definitiva, l'esclusione di qualsiasi responsabilità in capo a Syndial, sia in termini di responsabilità "diretta" (per i "ritardi/omissioni" alla bonifica lamentati dal Ministero e che appunto non hanno trovato accoglimento) sia in termini di responsabilità "indiretta" (come "erede" dei precedenti gestori). Questo secondo profilo merita, tra l'altro, particolare attenzione dato che il sito di Avenza è pervenuto ad Eni ex lege come trasferimento dei siti ex SIR/Rumianca al pari di Assemmini, Porto Torres e Pieve Vergonte. Con riferimento alla posizione di Syndial, i motivi di ricorso del Ministero sono stati dunque tutti rigettati perché ritenuti inammissibili o infondati nel merito. La Cassazione ha pertanto rinviato la causa alla Corte d'Appello di Genova ove proseguirà limitatamente alle posizioni di SoGeMo e Nuova Cisa. Le spese di giudizio sono state compensate tra le parti.

**(iii) Ministero dell'Ambiente – Rada di Augusta.** Con Conferenza dei Servizi del 18 luglio 2005, 14 settembre 2005 e 16 dicembre 2005, il Ministero dell'Ambiente ha prescritto alle società facenti parte del polo petrolchimico di Priolo, comprese Syndial, Polimeri Europa (ora Versalis) ed Eni R&M, di effettuare interventi di messa in sicurezza di emergenza con rimozione dei sedimenti della Rada di Augusta a fronte dell'inquinamento ivi riscontrato, in particolare dovuto all'alta concentrazione di mercurio, genericamente ricondotto alle attività industriali esercitate sul polo petrolchimico. Le suddette società hanno impugnato a vario titolo gli atti del Ministero dell'Ambiente, eccependo, in particolare, le modalità con le quali sono stati progettati gli interventi di risanamento e acquisite le caratterizzazioni della Rada.

Ne sono sorti vari procedimenti amministrativi riuniti presso il TAR Catania, che nell'ottobre 2012 ha emesso sentenza accogliendo i ricorsi presentati dalle società presenti nel sito, in relazione alla rimozione di sedimenti della Rada e alla realizzazione del barrieramento fisico. Il giudizio prosegue.

**(iv) Ricorso per accertamento tecnico preventivo – Tribunale di Gela.** Nel mese di febbraio 2012, è stato notificato a Raffineria di Gela SpA, Syndial SpA ed Eni SpA un ricorso da parte di 33 genitori di bambini nati malformati a Gela tra il 1992 e il 2007. Il ricorso per accertamento tecnico preventivo, promosso dai ricorrenti, è volto alla verifica dell'esistenza di un nesso di causalità tra le patologie malformative di cui sono affetti i figli dei ricorrenti e lo stato di inquinamento delle matrici ambientali del sito di Gela (inquinamento derivante dalla presenza e operatività degli impianti industriali della Raffineria di Gela e di Syndial SpA), nonché alla quantificazione dei danni asseritamente subiti e all'eventuale composizione conciliativa della lite. Il medesimo tema, peraltro, era stato oggetto di precedenti istruttorie, nell'ambito di differenti procedimenti penali, di cui una conclusasi senza accertamento di responsabilità a carico di Eni o sue controllate e una seconda tuttora pendente in fase di indagini preliminari. Le operazioni peritali a cura del collegio peritale nominato dal Tribunale e dai periti di parte, hanno prodotto valutazione tecniche molto distanti fra loro. Pertanto non è stato raggiunto un accordo conciliativo e l'accertamento tecnico preventivo si è concluso. In data 22 dicembre 2015 è stato notificato alle tre società interessate un atto di citazione promosso dai genitori di una bambina il cui caso è stato oggetto dell'accertamento tecnico preventivo anzidetto. Successivamente è stato notificato un ulteriore atto di citazione avente ad oggetto ulteriori 12 casi e per il quale è fissata udienza. Il giudizio prosegue.

**(v) Causa promossa dal Ministero dell'Ambiente e dal Commissario delegato alla gestione dello stato di emergenza ambientale nel territorio del Comune di Cengio contro Syndial – risarcimento del danno ambientale relativo al sito di Cengio.** È pendente un procedimento che vede parte ricorrente il Ministero dell'Ambiente e il Commissario delegato alla gestione dello stato di emergenza ambientale nel territorio del Comune di Cengio i quali hanno citato Syndial perché venisse condannata al risarcimento del danno ambientale relativo al sito di Cengio.

La domanda è sostanzialmente basata su un'accusa di "inerzia" di Acna (oggi Syndial) nel dare esecuzione agli interventi ambientali, inerzia tutt'altro che provata avendo sempre Acna agito tempestivamente, nei tempi e nei modi previsti dall'Accordo di Programma del 4 dicembre 2000 con le pubbliche amministrazioni interessate tra le quali lo stesso Ministero dell'Ambiente.

Il Tribunale di Genova, con sentenza parziale del 6 febbraio 2013, ha rigettato le eccezioni e le istanze pregiudiziali e preliminari avanzate da Syndial e ha ordinato la rimessione della causa a ruolo per procedere ad indagine tecnica volta a verificare l'effettiva sussistenza di danni residui all'ambiente, con particolare riferimento alle aree esterne al sito di proprietà e alle cd. perdite temporanee.

L'ipotesi di una transazione con il Ministro dell'Ambiente e gli enti territoriali coinvolti non ha avuto seguito. Il Giudice ha riavviato l'iter processuale che prosegue in vista dell'eventuale individuazione del CTU e relativa formulazione dei quesiti.

**(vi) Syndial SpA e Versalis SpA Porto Torres – Ente procedente: Procura della Repubblica di Sassari.** La Procura della Repubblica di Sassari ha chiesto il rinvio a giudizio, unitamente a direttori e amministratori di altre società operanti nel sito, del direttore di stabilimento Syndial di Porto Torres per asserito disastro ambientale e avvelenamento di acque e sostanze destinate all'alimentazione. Si sono costituiti parte civile: la Provincia di Sassari, il Comune di Porto Torres e altri soggetti, con esclusione delle parti civili che si erano costituite per gravi patologie associabili alle sostanze contaminanti presenti nella fauna ittica del porto industriale di Porto Torres. Il giudizio prosegue innanzi alla Procura della Repubblica di Sassari. Nel febbraio 2013 è stato notificato avviso di conclusione delle indagini preliminari e nuova contestazione da parte della Procura per imputazioni in forma colposa e non dolosa. Ad esito dell'udienza preliminare, il GUP di Sassari ha disposto sentenza di non doversi procedere per intervenuta prescrizione. La Procura ha deciso di ricorrere in Cassazione. Durante tale udienza è stata illustrata la questione di legittimità Costituzionale circa i termini di prescrizione per il reato di disastro. La Corte di Cassazione, riconoscendone la fondatezza, ha accolto l'istanza e trasmesso gli atti alla Corte Costituzionale.

**(vii) Syndial SpA e Versalis SpA – Citazione per danno ambientale da parte del Comune di Melilli.** Nel maggio 2014 è stato notificato a Syndial e Versalis un atto di citazione in giudizio da parte del Comune di Melilli per asserito danno ambientale connesso, a suo dire, ad attività di gestione e smaltimento illecito di rifiuti e discarica abusiva da parte delle società citate.

In particolare l'atto inquadra la responsabilità di Syndial e Versalis nel loro ruolo di produttore dei rifiuti e committente in quanto, nell'ambito dei procedimenti penali sorti negli anni 2001/2003 intorno al cd. caso Mare Rosso, sarebbe stata accertata la provenienza di rifiuti pericolosi (in particolare rifiuti con alte concentrazioni di mercurio e traversine ferroviarie dismesse) dai siti industriali di Priolo e Gela. Tali rifiuti sarebbero stati smaltiti illegittimamente presso una discarica di proprietà di un terzo non autorizzata (la discarica si trova a circa 2 km dall'abitato di Melilli). La pretesa ammonta a €500 milioni, richiesta in via solidale alle due società del Gruppo e alla società SMA.RI. quale gestore della discarica ricevente i rifiuti. Con ordinanza dell'8 febbraio 2016, il Giudice, accogliendo le eccezioni sollevate dalle società del Gruppo sull'ammissibilità delle istanze avanzate dal Comune, ha rigettato la richiesta di istruttoria. Il giudizio prosegue.

**(viii) Atto di citazione promosso contro Eni – Raffineria di Gela SpA – EniMed SpA – Syndial SpA.** 273 cittadini di Gela hanno presentato un ricorso ex art. 700 c.p.c. per chiedere che il Tribunale di Gela disponga la fermata di tutte le attività produttive delle società del Gruppo Eni presenti nella piana di Gela al fine di porre fine all'impatto ambientale delle stesse sull'ambiente circostante e sulla salute della popolazione locale. I ricorrenti hanno

chiesto altresì che vengano nominati dei commissari ai quali affidare la gestione della fermata degli impianti e la prosecuzione degli interventi di bonifica dell'area. Inoltre, è stato chiesto di ordinare al Comune di Gela, quale autorità competente in materia di tutela sanitaria, di adottare ogni provvedimento ritenuto utile a preservare la salute della popolazione locale.

L'iniziativa giudiziaria trae origine dalla presunta situazione di generale compromissione ambientale del sito e dalla conseguente necessità di tutelare la popolazione da seri rischi per la salute. L'iniziativa è stata promossa anche a seguito di talune relazioni tecniche depositate dai periti del Tribunale in un procedimento pre-contenzioso volto ad accertare la sussistenza di un nesso causale tra l'inquinamento di origine industriale e le malformazioni registrate nella città di Gela.

## 2. Altri procedimenti giudiziari e arbitrali

**(i) Eni SpA. Procedura di amministrazione straordinaria delle compagnie aeree Volare Group, Volare Airlines e Air Europe.** Nel marzo 2009 è stato notificato a Eni SpA e alla controllata Sofid, oggi Eni Adfin, un atto di citazione per revocatoria fallimentare con il quale le procedure di amministrazione straordinaria di Volare Group, Volare Airlines e Air Europe – procedure aperte con decreto del Ministero delle Attività Produttive del 30 novembre 2004 – chiedono che siano dichiarati inefficaci tutti i pagamenti effettuati da Volare Group, Volare Airlines e Air Europe in favore di Eni e di Eni Adfin, quale mandataria di Eni all'incasso dei crediti, nell'anno anteriore alla dichiarazione dello stato di insolvenza delle suddette debentrici e cioè dal 30 novembre 2003 al 29 novembre 2004, per un ammontare complessivo indicato in circa €46 milioni oltre interessi. Eni Adfin ed Eni si sono costituite. Esaurita l'istruttoria, con sentenza di 1° grado emessa nel marzo del 2012 le domande proposte dalle procedure sono state totalmente rigettate dal Tribunale di Busto Arsizio. Avverso tale sentenza, le procedure di amministrazione straordinaria hanno interposto appello. La Corte d'Appello di Milano ha parzialmente riformato la sentenza di primo grado e ha condannato Eni a restituire un importo complessivo di circa €9.200.000 alle compagnie aeree. In data 5 ottobre 2015, Eni ha notificato ricorso per Cassazione avverso la predetta sentenza d'appello. Le controparti, in data 13 novembre 2015, hanno notificato controricorso e ricorso incidentale chiedendo che la condanna di Eni fosse riquantificata nell'ammontare complessivo di €17.800.000 circa. Cautelativamente Eni ha altresì depositato (25 gennaio 2016) istanza di sospensione della provvisoria esecutività della sentenza di secondo grado innanzi alla stessa Corte d'Appello di Milano fissando l'udienza di discussione. A fronte di questo contenzioso è stato stanziato un fondo rischi.

**(ii) Eni SpA. Alitalia Linee Aeree Italiane SpA in amministrazione straordinaria ("Alitalia in A.S.").** Con atto di citazione notificato in data 23 gennaio 2013, Alitalia in A.S. ha instaurato un giudizio civile presso il Tribunale di Roma nei confronti di Eni, Esso Italiana Srl e Kuwait Petroleum Italia SpA, al fine di ottenere il risarcimento per i danni asseritamente subiti nel periodo compreso tra il 1998 e il 2009 a seguito della presunta intesa intercorsa tra le principali compagnie petrolifere nel mercato nazionale della fornitura di jet fuel.

La richiesta di danni si fonda sul provvedimento del 14 giugno 2006 dell'Autorità Garante della Concorrenza e del Mercato ("AGCM"), secondo cui Eni e altre cinque compagnie petrolifere (Esso Italiana Srl, Kuwait Petroleum Italia SpA, Shell Italia SpA, Tamoil Italia SpA e Total Italia SpA) avrebbero posto in essere, negli anni dal 1998 al 2006, un'intesa unica e complessa avente per oggetto e per effetto la ripartizione del mercato del jet fuel e l'impedimento all'ingresso di nuovi operatori sul mercato nazionale. L'apparato argomentativo del provvedimento dell'AGCM ha trovato sostanziale conferma dinanzi ai giudici amministrativi aditi in sede di ricorso dalle compagnie petrolifere.

Alitalia in A.S. formula una richiesta di risarcimento in solido nei confronti dei soggetti passivi della decisione. Ai fini della determinazione del danno, Alitalia in A.S. propone due modalità alternative di quantificazione fondate su due diverse ipotesi in base alle quali il cartello avrebbe prodotto effetti sul mercato. In via principale, la richiesta complessiva nei confronti di tutte le compagnie petrolifere in solido ammonta a circa €908 milioni di cui €777 milioni per maggiori costi di fornitura del jet fuel e €131 milioni per perdita di profitto dovuta alla minore capacità competitiva. Alitalia in A.S. ipotizza che l'intesa le avrebbe impedito di ricorrere all'autofornitura per approvvigionarsi di carburante avio nel periodo in cui il presunto cartello è stato accertato dall'AGCM (1998-2006) e nei tre anni successivi (ossia sino al 2009, anno in cui Alitalia ha interrotto i propri servizi di volo).

In via subordinata, il danno richiesto a titolo di responsabilità solidale è pari ad almeno €395 milioni, di cui €334 milioni circa a titolo di danno emergente (quantificato da Alitalia in A.S. come sovrapprezzo rispetto al prezzo competitivo del jet fuel per il periodo 1998-2006) e €61 milioni circa a titolo di lucro cessante, per i pregiudizi che l'intesa avrebbe arrecato alla propria capacità competitiva.

Con provvedimento del 23 maggio 2014, il Tribunale di Roma ha dichiarato la connessione con un giudizio in precedenza proposto dalla medesima Alitalia in A.S. davanti al Tribunale di Milano avverso altre compagnie petrolifere partecipanti all'intesa. Il giudizio è stato pertanto riassunto da Alitalia in A.S. davanti al Tribunale di Milano. Il giudizio prosegue.

## 3. Interventi della Commissione Europea, dell'Autorità Garante della Concorrenza e del Mercato, dell'Autorità per l'energia elettrica il gas e il sistema idrico e di altre Autorità regolamentari

**(i) Eni SpA – Istruttoria dell'Autorità Garante della Concorrenza e del Mercato su dichiarazione quota mercato all'ingrosso di gas.** Con provvedimento n. 25064 del 1° agosto 2014 l'Autorità Garante della Concorrenza e del Mercato (AGCM) ha avviato un'istruttoria nei confronti di Eni al fine di verificare la veridicità dell'attestazione depositata da Eni nel maggio 2014 ("Attestazione 2014") della quota di mercato all'ingrosso detenuta dalla società per attività ed operazioni aventi ad oggetto gas naturale – in osservanza di quanto disposto dal Decreto Legislativo n. 130/2010 che fissa un valore-soglia detenibile da ciascun operatore del 55%. Nell'Attestazione 2014 Eni aveva dichiarato una quota di poco inferiore a tale valore-soglia, pari al 54%. Nel calcolare la propria quota di mercato Eni ha ritenuto corretto scomputare alcune categorie di cessioni di gas. L'AGCM ha determinato una quota di mercato pari a 56%, decidendo tuttavia di non irrogare a Eni alcuna sanzione pecuniaria in quanto ha ritenuto la violazione "non grave" tenuto conto che nell'Attestazione 2014 Eni aveva chiaramente dato evidenza della interpreta-

zione adottata. Tale interpretazione, peraltro condivisa nel parere fornito dal Ministero dello Sviluppo Economico nell'ambito del procedimento istruttorio, non è stata invece ritenuta condivisibile dall'AGCM. Eni ha impugnato il provvedimento finale dell'AGCM davanti al TAR Lazio, chiedendone l'annullamento.

- (ii) **Eni SpA – Istruttoria per presunte violazioni del Codice del Consumo in materia di fatturazione dei consumi Gas & Power.** Con provvedimento notificato in data 8 luglio 2015, l'AGCM ha avviato l'istruttoria per verificare la sussistenza di pratiche commerciali scorrette ai sensi del Codice del Consumo in materia di fatturazione dei consumi Gas & Power ai clienti retail. Il procedimento istruttorio trae origine da talune segnalazioni di consumatori e associazioni di consumatori pervenute all'AGCM nel periodo marzo 2014-giugno 2015, che lamentano casi in cui Eni avrebbe dato avvio alle procedure di messa in mora, recupero crediti e sospensione della fornitura in relazione a (i) richieste di pagamento in fattura di importi asseritamente erronei, anomali e/o non correttamente stimati; (ii) crediti di notevole entità maturati nei confronti dei clienti in caso di prolungato ritardo nell'emissione di fatture o di conguagli effettuati a distanza di diversi anni dall'avvenuto consumo; (iii) richieste di pagamento di fatture già saldate dai consumatori. L'attività istruttoria e la contestuale richiesta di informazioni alla società sono pertanto finalizzate ad acquisire elementi conoscitivi utili alla valutazione della sussistenza di tali presunte pratiche commerciali scorrette. La proposta d'impegni presentata da Eni al fine della chiusura del procedimento senza irrogazione di sanzioni non è stata accolta da AGCM. Il procedimento prosegue.

#### 4. Procedimenti in materia di responsabilità penale/amministrativa di impresa

- (i) **EniPower SpA.** Nel mese di giugno 2004 la Magistratura ha avviato indagini sugli appalti stipulati dalla controllata EniPower, nonché sulle forniture di altre imprese alla stessa EniPower. Da dette indagini è emerso il pagamento illecito di somme di denaro da aziende fornitrici di EniPower stessa a un suo dirigente che è stato licenziato. A EniPower (committente) e a Snamprogetti SpA (oggi Saipem SpA) (appaltatore dei servizi di ingegneria e di approvvigionamento) sono state notificate informazioni di garanzia ai sensi della disciplina della responsabilità amministrativa delle persone giuridiche ex Decreto Legislativo 8 giugno 2001, n. 231.

Successivamente, nell'agosto 2007 è stato notificato il provvedimento con cui il Pubblico Ministero ha chiesto lo stralcio, tra gli altri, delle società EniPower SpA e di Snamprogetti SpA per la successiva archiviazione. Il procedimento prosegue a carico di ex dipendenti delle predette società nonché nei confronti di dipendenti e dirigenti di alcune società fornitrici e delle stesse ai sensi del D.Lgs. n. 231/2001. Eni SpA, EniPower SpA e Snamprogetti SpA si sono costituite parte civile nell'udienza preliminare. Il giudice ha disposto il decreto di rinvio a giudizio di tutte le parti che non hanno fatto richiesta di patteggiamento ad esclusione di alcuni soggetti nei cui confronti è intervenuta la prescrizione. Nel corso dell'udienza del 2 marzo 2010, è stata confermata la costituzione di parte civile di Eni SpA, EniPower SpA e Saipem SpA nei confronti degli enti imputati ex D.Lgs. 231/2001. Sono stati altresì citati i responsabili civili delle ulteriori società coinvolte. All'udienza del 20 settembre 2011 il Tribunale di Milano ha pronunciato sentenza. In particolare, il Collegio ha condannato 9 imputati per i reati loro ascritti, oltre al risarcimento dei danni da liquidarsi in separata sede, ed, in solido, alla rifusione delle spese processuali sostenute dalle parti civili. Il Tribunale ha dichiarato prescritti i reati contestati a 7 imputati, rappresentanti di alcune società coinvolte, e ha inoltre pronunciato l'assoluzione per 15 imputati nel procedimento. Con riferimento agli enti imputati ai sensi del D.Lgs. n. 231/2001, il Collegio ha dichiarato 7 società responsabili degli illeciti amministrativi loro ascritti, applicando oltre alla sanzione amministrativa pecuniaria altresì la corrispondente confisca. Eni SpA, EniPower e Saipem SpA si erano costituite parti civili nel procedimento anche nei confronti delle predette persone giuridiche. Con la sentenza il Collegio ha dichiarato di escludere tale costituzione nei confronti degli enti imputati, così mutando la decisione assunta all'inizio del dibattimento, verosimilmente a seguito della sentenza della Corte di Cassazione che ha statuito l'illegittimità della costituzione di parte civile nei confronti degli enti imputati ai sensi del D.Lgs. n. 231/2001. Le motivazioni della sentenza sono state depositate in data 19 dicembre 2011. Le parti condannate hanno provveduto ad impugnare tempestivamente il suddetto provvedimento e, il 24 ottobre 2013, la Corte d'Appello di Milano ha pronunciato sentenza, sostanzialmente confermando la decisione di primo grado, riformandola parzialmente solo con riferimento ad alcune persone fisiche per le quali è stato dichiarato di non doversi procedere per intervenuta prescrizione. Pende ricorso per Cassazione.

- (ii) **Algeria.** Sono pendenti in Italia ed all'estero procedimenti su presunti pagamenti corruttivi in relazione ad alcuni contratti aggiudicati in Algeria da Saipem, controllata di Eni alla data di bilancio. In data 4 febbraio 2011, Eni ha ricevuto dalla Procura della Repubblica di Milano una "richiesta di consegna" di documentazione relativa ad attività di società del gruppo Saipem in Algeria (contratto GK3 e contratto Galsi/Saipem/Technip in relazione ad opere di ingegneria nella posa di un gasdotto). Eni ha inoltrato l'atto per competenza a Saipem che in data 16 febbraio 2011 ha depositato i documenti oggetto di richiesta. Il reato di "corruzione internazionale" indicato nella richiesta è una delle fattispecie previste nel campo di applicazione del D.Lgs. 8 giugno 2001, n. 231 in merito alla responsabilità degli enti che prevede sanzioni pecuniarie ed interdittive in capo alla società e la confisca del profitto. Eni ha provveduto al deposito di documentazione relativa al progetto MLE (al quale partecipa la Divisione E&P di Eni) su base volontaria, non essendo tali documenti oggetto di richiesta della Procura. In data 22 novembre 2012, la Procura ha notificato a Saipem informativa di garanzia per illecito amministrativo relativo al reato di corruzione internazionale ex art. 25 comma 2 e 3 D.Lgs. n. 231/2001, unitamente ad un'ulteriore richiesta di consegna di documentazione contrattuale per attività in Algeria. Tale procedimento risulta riunito ad altro filone di indagini (cd. Iraq-Kazakhstan) avente ad oggetto attività del Gruppo Eni in Iraq e Kazakhstan. Successivamente, la Procura ha emesso ulteriori richieste e decreti notificati a Saipem volti ad acquisire documentazione in relazione a contratti di intermediazione e sub-contratti stipulati da Saipem in connessione con i progetti algerini. Anche ex dipendenti di Saipem risultavano indagati per il medesimo procedimento. In particolare, l'ex Amministratore Delegato, dimissionario nel dicembre 2012 a seguito degli sviluppi delle indagini, e l'ex Chief Operating Officer della Business Unit Engineering & Construction, licenziato da Saipem ad inizio 2013. In data 7 febbraio 2013, presso le sedi di Eni in San Donato Milanese e Roma sono state effettuate attività di perquisizione e sequestro da parte della Guardia di Finanza, disposte dalla Procura della Repubblica di Milano. Contestualmente è stata notificata ad Eni ex art. 25 comma 3 e 4 D.Lgs. 231/01 informativa di garanzia. Dagli atti si è appreso che la Procura ha esteso le indagini oltre che a carico di Eni,



anche nei confronti del suo ex Amministratore Delegato, di un dirigente e dell'ex CFO di Eni (che aveva precedentemente ricoperto il ruolo di CFO di Saipem anche nel periodo di riferimento della presunta corruzione oggetto di indagine da parte della Procura e prima di essere nominato CFO di Eni in data 1° agosto 2008). Eni, pur ritenendosi estranea ai fatti oggetto di indagine, ha avviato una propria indagine interna, con l'assistenza di consulenti esterni, in aggiunta alle analisi e alle attività di verifica svolte dagli organi di vigilanza e controllo interni e da un gruppo di lavoro dedicato alla specifica vicenda. Nel corso del 2013, i consulenti esterni hanno effettuato:

- (i) la verifica dei documenti sequestrati dalla Procura di Milano e l'analisi della documentazione in possesso delle unità approvvigionamenti interne in relazione ai rapporti con i fornitori e non sono emerse prove dell'esistenza di contratti di intermediazione o di qualsivoglia altra natura tra Eni e le terze parti oggetto di indagine; i contratti di intermediazione precedentemente individuati sono stati stipulati da Saipem o sue controllate o società incorporate;
- (ii) la verifica interna volontaria inerente il Progetto MLE (unico progetto tra quelli sotto indagine in cui il committente è una società del Gruppo Eni) e non sono emerse evidenze della commissione di fatti illeciti da parte di personale di Eni nell'aggiudicazione a Saipem dei due maggiori contratti relativi a detto Progetto (EPC e Drilling).

Inoltre, nel corso del 2014 sono stati completati approfondimenti sul tema della direzione e coordinamento di Eni nei confronti di Saipem, sia per aspetti giuridici che amministrativo-contabili, con l'assistenza di professionisti esperti di dette materie e consulenti esterni. Gli esiti delle analisi svolte confermano l'autonomia operativa di Saipem rispetto alla controllante Eni. I risultati delle attività di indagine interna sono stati portati a conoscenza dell'autorità giudiziaria, nello spirito di piena collaborazione con i magistrati inquirenti. In data 24 ottobre 2014, è stata notificata ad Eni una richiesta di incidente probatorio della Procura di Milano avente ad oggetto l'esame di due indagati: l'ex Chief Operating Officer della Business Unit Engineering & Construction di Saipem e l'ex Presidente, Direttore Generale di Saipem Contracting Algeria. In data 14 gennaio 2015, è stato emesso dalla Procura della Repubblica di Milano l'avviso di conclusione delle indagini preliminari nei confronti di Eni, Saipem e otto persone fisiche (tra cui l'ex CEO e l'ex CFO di Eni, il Chief Upstream Officer di Eni, all'epoca dei fatti oggetto di indagine responsabile di Eni E&P per il Nord Africa). La Procura di Milano ha formulato l'avviso per ipotesi di corruzione internazionale, nei confronti di tutti gli indagati (incluse Eni e Saipem ai sensi del D.Lgs. 231/01), aventi ad oggetto la stipula da parte di Saipem di contratti di intermediazione per attività Saipem in Algeria. Inoltre, ad alcune persone fisiche (tra cui l'ex CEO e l'ex CFO di Eni, il Chief Upstream Officer di Eni) è contestato anche il reato tributario di dichiarazione fraudolenta di Saipem, in relazione al trattamento contabile di tali contratti per gli anni di imposta 2009-2010. Acquisiti dalla difesa di Eni gli atti processuali depositati in relazione alla "richiesta di incidente probatorio", i verbali dell'udienza camerale e gli atti depositati ai fini della conclusione delle indagini preliminari, Eni ha richiesto ai propri consulenti esterni un'ulteriore analisi ed approfondimento. All'esito, i consulenti incaricati hanno confermato le conclusioni raggiunte in precedenza.

Il 12 febbraio 2015 la Procura ha depositato la richiesta di rinvio a giudizio di tutti gli indagati per i reati indicati.

Il 2 ottobre 2015, il Giudice per l'Udienza Preliminare del Tribunale di Milano ha emesso sentenza di non luogo a procedere nei confronti di Eni, dell'ex AD e del Chief Upstream Officer della società per tutte le ipotesi di reato oggetto di contestazione.

Il 24 febbraio 2016 la Corte di Cassazione, accogliendo il ricorso presentato dalla Procura di Milano, avverso il provvedimento di non luogo a procedere, ha annullato la sentenza impugnata ed ha disposto la trasmissione degli atti ad un nuovo Giudice per l'Udienza Preliminare presso il Tribunale di Milano, per la celebrazione di una nuova Udienza Preliminare.

A seguito degli sviluppi delle indagini in Italia già alla fine del 2012, Eni ha preso contatto con le competenti autorità americane (SEC e DoJ) per avviare un'informativa volontaria sul tema.

Facendo seguito a tale comunicazione informale, la SEC e il DoJ hanno avviato indagini, nel corso delle quali è stata prodotta (ed è in corso di ulteriore produzione) numerosa documentazione da parte di Eni, inclusi gli esiti delle verifiche interne sopra indicate, in risposta a richieste sia formali che informali.

- (iii) **Iraq-Kazakhstan.** La Procura della Repubblica di Milano ha avviato indagini in merito a ipotesi di corruzione internazionale in relazione alle attività Eni in Kazakhstan riguardanti l'impianto di Karachaganak e il progetto Kashagan con riferimento alla gestione delle gare di appalto da parte dell'operatore Agip KCO. Nell'ambito di tale procedimento risultano indagati Eni ai sensi del D.Lgs. 8 giugno 2001, n. 231 ed alcuni dirigenti e un ex dirigente della società. Tale procedimento è stato successivamente riunito con altro (cd. Iraq) riguardante un parallelo filone di indagini riferite specificamente ad attività condotte dal Gruppo Eni in Iraq.

Infatti, il 21 giugno 2011 si sono svolte perquisizioni disposte dalla Procura di Milano presso gli uffici di Eni Zubair SpA e presso gli uffici di Saipem SpA di Fano, con riferimento agli uffici di alcuni dipendenti del Gruppo e di società terze, in relazione a ipotesi di reato realizzate "al fine di influire illecitamente nell'aggiudicazione di gare all'estero" – in particolare, per attività in Iraq – "in cui sono coinvolte, come stazione appaltante, società del Gruppo Eni".

I reati contestati sono associazione a delinquere e corruzione per attività di Eni Zubair in Iraq e di Saipem nel progetto "Jurassic" in Kuwait. Alla luce delle contestazioni descritte nell'atto, Eni Zubair, Eni e Saipem appaiono parti lese dai comportamenti contestati ai propri dipendenti, qualificati come "dirigenti infedeli del Gruppo Eni". Contestualmente al decreto di sequestro è stata notificata a Eni ed a Saipem informativa di garanzia ai sensi del D.Lgs. n. 231/2001. Dalle successive notifiche degli atti di proroga indagini risultano altresì indagati un ulteriore dipendente della società e altri fornitori.

In data 24 aprile 2012, la Procura della Repubblica di Milano ha emesso richiesta di applicare a Eni SpA la misura dell'interdizione per un anno e sei mesi dall'esercizio delle attività previste nel production sharing agreement. Il GIP di Milano ha rigettato la richiesta di misura cautelare avanzata dalla Procura ritenendola infondata e il Tribunale del Riesame di Milano ha respinto l'appello proposto dalla Procura con valutazioni su aspetti di merito, per la mancanza di indizi sufficientemente gravi a carico di Eni, ritenendo altresì più che ragionevole la tesi difensiva circa il fatto che Eni ha subito ingenti danni in conseguenza delle cattive performance di alcuni fornitori coinvolti nel progetto Kashagan. Inoltre, il Tribunale ha rilevato la mancanza delle esigenze cautelari in conseguenza del riassetto delle attività in Kazakhstan, dando atto altresì delle numerose iniziative di verifica e controllo interno tempestivamente adottate da Eni. L'ordinanza del Tribunale del Riesame non è stata ulteriormente impugnata dall'Ufficio del Pubblico Ministero.

Anche sulla base di tale provvedimento, in data 13 marzo 2014 la difesa penale di Eni ha presentato istanza di archiviazione motivata al Pubblico Ministero.

**(iv) OPL 245 Nigeria.** È pendente presso la Procura della Repubblica di Milano un procedimento penale avente ad oggetto un'ipotesi di corruzione internazionale per l'acquisizione nel 2011 del blocco esplorativo OPL 245 in Nigeria. In data 2 luglio 2014, la Procura di Milano ha notificato ad Eni SpA "informazione di garanzia" ai sensi del D.Lgs. 231/01. Dall'atto emerge che la Procura ha iscritto nel registro degli indagati anche un soggetto terzo ed altri, non esplicitamente indicati nella stessa informazione di garanzia. Contestualmente, è stata notificata alla società una "richiesta di consegna" ex art. 248 c.p.p., emessa dalla Procura della Repubblica di Milano. Dalla lettura dell'atto emerge che il procedimento risulta avviato a seguito di un esposto presentato dalla ONG ReCommon e verte su presunte condotte corruttive che, secondo la Procura, si sarebbero verificate "in correlazione con la stipula del Resolution Agreement 29 aprile 2011 relativo alla cd. "Oil Prospecting Licence" del giacimento offshore individuato nel blocco 245 in Nigeria". Eni assicura la massima cooperazione con la magistratura ed ha provveduto tempestivamente a consegnare la documentazione richiesta. Inoltre, Eni ha preso contatto con le competenti autorità americane (SEC e DoJ) per avviare un'informativa volontaria sul tema. In data 10 settembre 2014, la Procura di Milano ha notificato a Eni un "restraint order" di un giudice inglese che, a seguito di rogatoria richiesta da parte della Procura di Milano, ha disposto il sequestro di un conto bancario di terzi aperto presso una banca londinese. L'atto è stato notificato anche ad alcune persone fisiche, tra cui il CEO di Eni e il Chief Development, Operation & Technology Officer di Eni e l'ex CEO di Eni. Dai documenti notificati si desume che gli stessi sono iscritti nel registro degli indagati presso la Procura di Milano. All'udienza camerale del 15 di settembre 2014, fissata presso la Corte di Londra, Eni e le due persone fisiche coinvolte hanno evidenziato la propria estraneità rispetto al conto corrente sequestrato. In esito all'udienza, il sequestro è stato confermato.

Nel luglio 2014, l'Organismo di Vigilanza ed il Collegio Sindacale di Eni SpA hanno deliberato il conferimento di un incarico congiunto ad uno studio legale internazionale esperto in ambito anticorruzione, affinché, previa informativa all'autorità giudiziaria, sia espletata una verifica indipendente di natura forense sulla vicenda. I legali americani a conclusione delle verifiche affidate dall'Organismo di Vigilanza e Collegio Sindacale di Eni hanno in sintesi concluso che non sono emerse evidenze di condotte illecite in relazione alla transazione di Eni e Shell con il governo nigeriano del 2011 per l'acquisizione della licenza OPL 245 in Nigeria. Gli esiti di verifica sono stati messi a disposizione delle autorità giudiziarie, in più riprese, in ottica di trasparenza e cooperazione. Nel dicembre 2015, la Procura di Milano ha richiesto ulteriore proroga del termine delle indagini preliminari. In data 5 aprile 2016, la società controllata NAE ha ricevuto da parte dell'EFCC nigeriana (Economic and Financial Crime Commission) una convocazione al fine di acquisire informazioni nell'ambito di un'indagine avviata dall'autorità sulla concessione OPL 245.

**(v) Eni SpA Divisione R&M procedimenti penali accise sui carburanti (Procedimento penale n. 6159/10 RGNR Procura della Repubblica presso il Tribunale di Frosinone e procedimento penale n. 7320/14 RGNR Procura della Repubblica presso il Tribunale di Roma).** Sono pendenti due procedimenti penali aventi ad oggetto la "presunta" evasione di accisa nell'ambito dell'attività di commercializzazione dei carburanti nel mercato della rete. In particolare, la contestazione riguarda la presunta immissione in consumo da parte di Eni di prodotti petroliferi in quantitativi superiori rispetto a quelli assoggettati ad accisa. Un primo procedimento, avviato dalla Procura della Repubblica di Frosinone nei confronti di una società terza (Turriziani Petroli) acquirente di carburanti da Eni, risulta tuttora pendente in fase di indagini preliminari. Nell'ambito di tale indagine, estesa poi ad Eni, sono stati acquisiti presso quest'ultima, dati e informazioni riguardanti l'assolvimento delle accise in relazione ai quantitativi di carburante esitati dalle tre basi oggetto d'indagine (Gaeta, Napoli e Livorno). Eni ha fornito la massima collaborazione possibile, consegnando tutta la documentazione chiesta con sollecitudine. In tale occasione si aveva conferma che il procedimento aveva ad oggetto la "presunta" immissione al consumo da parte di Eni di prodotti petroliferi in quantitativi superiori rispetto a quelli assoggettati ad accisa. La Guardia di Finanza di Frosinone, unitamente alla locale Agenzia delle Dogane (ADD) in esito alle indagini espletate ha emesso nel novembre 2013 un Processo Verbale di Costatazione (PVC) per il mancato pagamento dell'accisa negli anni 2007-2012 per un valore di €1,550 milioni. Nel maggio del 2014 l'Agenzia delle Dogane di Roma ha inoltre emesso l'avviso di pagamento relativo al mancato versamento delle accise dedotto nel PVC predisposto dalla GdF e dall'Agenzia delle Dogane di Frosinone. La società ha prontamente presentato ricorso avverso il predetto avviso innanzi alla Commissione Tributaria. Il secondo procedimento, avviato dalla Procura della Repubblica di Roma, ha ad oggetto sempre la presunta sottrazione di prodotto al pagamento delle accise in relazione alle eccedenze di prodotto allo scarico rispetto ai quantitativi indicati nei documenti fiscali di accompagnamento. Tale procedimento rappresenta uno sviluppo di quello avviato dalla Procura di Frosinone e riguarda fatti sostanzialmente analoghi a quelli oggetto del procedimento di provenienza con tuttavia alcune differenze sia in ordine alla natura dei reati contestati, sia in relazione alle condotte oggetto dell'accertamento. La Procura di Roma ha ipotizzato, infatti, la sussistenza di un'associazione a delinquere finalizzata alla sottrazione sistematica di prodotti petroliferi presso tutte le 22 basi di carico di Eni SpA dislocate sul territorio nazionale. La società sta fornendo all'Autorità Giudiziaria la massima collaborazione con l'intento di chiarire innanzi al nuovo interlocutore le proprie ragioni a sostegno della correttezza del proprio operato. Inoltre su richiesta della Società, l'Unione Petrolifera ha interpellato l'Agenzia delle Dogane per conoscere il parere della stessa in merito alla correttezza delle modalità operative adottate. In data 30 settembre 2014 è stato eseguito un ulteriore decreto di perquisizione e sequestro disposto dalla Procura di Roma nei confronti del precedente Direttore Generale della Divisione R&M. I presupposti del provvedimento sono analoghi a quelli del precedente. Il provvedimento è conseguenza del fatto che l'accertamento in corso riguarda anche il periodo in cui al vertice della Divisione R&M vi era il precedente Direttore Generale. In data 5 marzo 2015 è stata eseguita una perquisizione su tutti i depositi del circuito Eni in Italia, disposta dalla Procura della Repubblica di Roma nell'ambito del medesimo procedimento. Scopo della perquisizione è stato quello di verificare l'esistenza di comportamenti fraudolenti finalizzati a manomettere i sistemi di misurazione dei carburanti movimentati presso i predetti depositi e funzionali agli adempimenti fiscali in materia di accise. I tre procedimenti penali sono stati tutti riuniti innanzi alla Procura della Repubblica di Roma che sta ancora conducendo le indagini preliminari. Infine, l'Agenzia delle Dogane, in riscontro al sopra citato interpello proposto dall'Unione Petrolifera, ha emesso una circolare con la quale ha fornito indicazioni ai competenti uffici territoriali doganali, dell'Agenzia delle Entrate e della Guardia di Finanza, in merito alle modalità attraverso le quali gli operatori del settore sono chiamati a determinare i quantitativi di prodotti petroliferi da assoggettare ad accisa. Tale circolare conferma la correttezza delle modalità procedurali seguite da Eni per l'assolvimento delle accise sui prodotti immessi in consumo.

Nel mese di settembre 2015 la Procura della Repubblica di Roma ha disposto un accertamento tecnico irripetibile al fine di verificare la rispon-

denza dei software installati presso alcune testate metriche sequestrate in precedenza con quelli depositati dal fabbricante metrico terzo presso il Ministero dello Sviluppo Economico. Gli accertamenti tecnici sono tuttora in corso. In questa occasione, si è appreso che il procedimento è stato esteso ad un cospicuo numero di dipendenti ed ex dipendenti della società.

- (vi) **Blocco Marine XII (Congo).** In data 9 luglio 2015 Eni ha ricevuto la notifica di un "sub-poena" presso la sede di New York. Si tratta di una richiesta di produzione documentale emessa dal Department of Justice degli USA in vista di un'audizione di un rappresentante di Eni in relazione agli asset "Marine XII" in Congo e a rapporti intrattenuti con alcune persone fisiche e società indicate nell'atto. Dai primi contatti informali intercorsi con l'autorità da parte dei legali americani incaricati da Eni, l'atto si inserirebbe in un contesto di indagine più ampio, nei confronti di parti terze, nell'ambito del quale Eni ha il ruolo di testimone e – potenzialmente – di soggetto danneggiato. È stata attivata la raccolta della documentazione rispondente alle richieste dell'autorità, con progressiva produzione all'autorità.

## 5. Contenziosi fiscali

### Italia

#### Eni SpA

- (i) **Contestazione per omesso pagamento ICI relativamente ad alcune piattaforme petrolifere localizzate nelle acque territoriali del Mare Adriatico.** Sono pendenti alcuni procedimenti tributari aventi ad oggetto la contestazione da parte di amministrazioni comunali dell'omesso pagamento dell'imposta comunale sugli immobili relativa a piattaforme offshore per l'estrazione di idrocarburi installate nelle acque territoriali prospicienti il territorio di tali comuni. La Corte di Cassazione con sentenza depositata il 24 febbraio 2016 relativa ad uno dei contenziosi predetti ha stabilito: (i) l'assoggettamento ad imposta delle piattaforme installate nel mare territoriale, (ii) la determinazione della base imponibile sulla base dei valori contabili e non di quelli di sostituzione, (iii) la non applicabilità di sanzioni. Il giudizio prosegue con il rinvio al giudice di merito per la determinazione del quantum. La società ha effettuato un accantonamento al fondo rischi. Dal 2016 la legge di stabilità (art. 1 c. 21 della L. 28 dicembre 2015 n. 208) ha escluso dalla base imponibile "i macchinari, congegni, attrezzature ed altri impianti, funzionali allo specifico processo produttivo".

### Estero

- (ii) **Eni Angola Production BV.** Le Autorità fiscali dell'Angola contestano a Eni Angola Production BV, quale contitolare della concessione di Cabinda, il timing di deducibilità degli ammortamenti sulle immobilizzazioni in corso ai fini del pagamento della Petroleum Income Tax osservando che il processo di ammortamento fiscale deve iniziare all'entrata in esercizio dell'asset. La società ha pagato le maggiori imposte oggetto di contestazione per gli anni 2002-2006 chiedendo il riconoscimento della propria posizione per gli esercizi successivi. A tal fine ha presentato ricorso omettendo di pagare gli importi contestati. Il giudizio prosegue presso la Corte Suprema. A fronte del contenzioso la società ha stanziato il fondo rischi che riflette il valore finanziario del tempo e le associate penalità.

## 6. Contenziosi chiusi

- (i) **Consorzio TSKJ.** Il contenzioso si è chiuso con il rigetto da parte della Corte di Cassazione del ricorso da parte di Saipem nei confronti della sentenza della Corte di Appello di Milano che stabiliva la confisca del profitto del reato di corruzione internazionale pari a circa €25 milioni. Avendo Eni SpA manlevato Saipem da questa passività nei precedenti esercizi era stato già eseguito il relativo accantonamento nel bilancio Eni.
- (ii) **Indonesia.** L'Amministrazione Finanziaria indonesiana contesta a Lasmo Sanga Sanga Limited, società residente fiscalmente in UK, l'applicazione dell'aliquota del 10% relativa alla Branch Profit Tax ai sensi della convenzione contro le doppie imposizioni tra UK e Indonesia. L'Amministrazione ritiene si sarebbe dovuta applicare la ritenuta domestica del 20%. La Società ha stanziato un fondo rischi pari al 100% degli importi contestati dalle Autorità versando il relativo ammontare.

### Contenziosi Saipem

- (i) **Delibera Consob n. 18949 del 18 giugno 2014 – Azioni risarcitorie.** Con provvedimento del 18 giugno 2014 (delibera n. 18949) Consob ha deliberato di applicare a Saipem SpA la sanzione amministrativa pecuniaria di €80.000 in relazione a un asserito ritardo nell'emissione del profit warning emesso dalla Società il 29 gennaio 2013. Saipem SpA il 28 luglio 2014 ha presentato ricorso alla Corte d'Appello di Milano per opporsi avverso la citata delibera. Con decreto depositato l'11 dicembre 2014 la Corte d'Appello di Milano ha rigettato l'opposizione proposta da Saipem. Saipem ha presentato ricorso in Cassazione avverso il decreto della Corte d'Appello di Milano. Il 28 aprile 2015, 64 investitori istituzionali – che affermano di avere investito in azioni Saipem dal 13 febbraio 2012 al 14 giugno 2013 – hanno notificato a Saipem SpA una citazione in giudizio dinanzi al Tribunale di Milano per chiedere la condanna della stessa al risarcimento di €174 milioni di asseriti danni. Saipem SpA si è costituita in giudizio contestando integralmente le richieste avversarie, eccepandone l'inammissibilità e, comunque, l'infondatezza nel merito. Il giudizio si trova ancora in una fase iniziale. Inoltre, in relazione ad asseriti ritardi nell'informativa al mercato la Società ha ricevuto nel corso del 2015 alcune richieste stragiudiziali nonché richieste di mediazione. Le richieste per le quali è stato richiesto ed esperimento senza esito il tentativo di mediazione ammontano complessivamente a circa €193 milioni. Saipem SpA ha risposto alle citate richieste stragiudiziali e di mediazione rigettando ogni responsabilità. Allo stato le predette richieste svolte in sede stragiudiziale e/o di mediazione non sono state oggetto di azione giudiziaria.
- (ii) **Algeria.** Sono pendenti in Italia ed all'estero procedimenti su presunti pagamenti corruttivi in relazione ad alcuni contratti aggiudicati in Algeria



da Saipem, controllata di Eni alla data di bilancio. In data 22 novembre 2012, la Procura ha notificato a Saipem informativa di garanzia per illecito amministrativo relativo al reato di corruzione internazionale ex art. 25 comma 2 e 3 D.Lgs. n. 231/2001, unitamente ad un'ulteriore richiesta di consegna di documentazione contrattuale per attività in Algeria. Successivamente, la Procura ha emesso ulteriori richieste e decreti notificati a Saipem volti ad acquisire documentazione in relazione a contratti di intermediazione e sub-contratti stipulati da Saipem in connessione con i progetti algerini. Anche ex dipendenti di Saipem risultavano indagati per il medesimo procedimento. In particolare, l'ex Amministratore Delegato, dimissionario nel dicembre 2012 a seguito degli sviluppi delle indagini, e l'ex Chief Operating Officer della Business Unit Engineering & Construction, licenziato da Saipem ad inizio 2013.

Saipem fin da subito ha fornito piena collaborazione all'Autorità Giudiziaria ed ha tempestivamente posto in essere interventi di forte discontinuità gestionale e amministrativa.

Saipem ha provveduto, d'accordo con gli Organi di Controllo interni e l'Organismo di Vigilanza della Società e previa informativa alla Procura, ad avviare una verifica sui contratti oggetto dell'indagine, incaricando a tal fine uno studio legale esterno. Il Consiglio di Amministrazione il 17 luglio 2013 ha esaminato le conclusioni raggiunte dai consulenti esterni all'esito di un'attività d'indagine interna svolta in relazione ad alcuni contratti di intermediazione e subappalto relativi a progetti algerini. L'indagine interna si è basata sull'esame di documenti e su interviste di personale della Società e di altre società del Gruppo, a esclusione dei soggetti che, per quanto a conoscenza della Società, sarebbero direttamente coinvolti nell'indagine penale, per non interferire nelle attività investigative della Procura. Il Consiglio, confermando la massima collaborazione con gli organi inquirenti, ha deliberato di trasmettere l'esito dell'attività dei consulenti esterni alla Procura della Repubblica di Milano, per ogni opportuna valutazione e iniziativa di competenza nel più ampio contesto dell'indagine in corso. I consulenti hanno riferito al Consiglio: (i) di non aver rinvenuto evidenza di pagamenti a pubblici ufficiali algerini per il tramite dei contratti di intermediazione o di subappalto esaminati; e (ii) di aver rilevato violazioni, lesive degli interessi della Società, di regole interne e procedure – all'epoca in vigore – relative all'approvazione e alla gestione dei contratti di intermediazione e di subappalto esaminati e ad altre attività svolte in Algeria.

In data 14 gennaio 2015, è stato emesso dalla Procura della Repubblica di Milano l'avviso di conclusione delle indagini preliminari nei confronti di Saipem e persone fisiche. La Procura di Milano ha formulato l'avviso per ipotesi di corruzione internazionale, nei confronti di tutti gli indagati (incluse Eni e Saipem ai sensi del D.Lgs. 231/01), aventi ad oggetto la stipula da parte di Saipem di contratti di intermediazione per attività Saipem in Algeria. Inoltre, ad alcune persone fisiche è contestato anche il reato tributario di dichiarazione fraudolenta di Saipem, in relazione al trattamento contabile di tali contratti per gli anni di imposta 2009-2010.

Il 5 febbraio 2015, il Nucleo di Polizia Tributaria di Milano ha avviato una verifica fiscale nei confronti di Saipem relativamente: (i) agli aspetti fiscalmente rilevanti scaturenti dalle verifiche nell'ambito del presente procedimento penale, per i periodi di imposta 2008-2010; (ii) ai rapporti economici intrattenuti con imprese extra UE aventi regimi fiscali privilegiati, per il solo periodo di imposta 2010. Ad esito di tali verifiche il 14 aprile 2015 è stato notificato a Saipem un processo verbale di constatazione ("PVC"), nel quale sono ritenuti non deducibili costi per l'ammontare complessivo di circa €181 milioni. Saipem ha presentato le proprie osservazioni difensive e la richiesta di archiviazione all'Agenzia delle Entrate, Direzione Regionale della Lombardia, Ufficio Grandi Contribuenti. Il 9 luglio 2015 l'Agenzia delle Entrate ha notificato a Saipem 4 avvisi di accertamento relativamente a imposte sul reddito, interessi e sanzioni per l'ammontare di circa €155 milioni. Saipem intende presentare ricorso alla Commissione Tributaria Provinciale.

Il 2 ottobre 2015 il Giudice dell'Udienza Preliminare ha pronunciato i seguenti provvedimenti:

- (i) sentenza di non luogo a procedere nei confronti di tutti gli imputati per il reato di corruzione internazionale;
- (ii) decreto che dispone il giudizio, tra gli altri, per Saipem e per 3 ex dipendenti di Saipem, (l'ex Vice Presidente e Amministratore Delegato-CEO, l'ex Chief Operating Officer della Business Unit Engineering & Construction e l'ex Chief Financial Officer) con riferimento all'accusa di corruzione internazionale formulata dalla Procura secondo la quale gli stessi imputati avrebbero concorso a consentire, sulla base di criteri di mero favoritismo, l'aggiudicazione a Saipem di 7 contratti in Algeria. Per le sole persone fisiche (non per Saipem) il rinvio a giudizio è stato pronunciato anche con riferimento all'ipotesi di dichiarazione fraudolenta (reato fiscale) promossa dalla Procura.

Il 24 febbraio u.s. la Corte di Cassazione, accogliendo il ricorso presentato dalla Procura di Milano, ha rigettato le decisioni del GUP e disposto la trasmissione degli atti ad un nuovo Giudice per l'Udienza Preliminare presso il Tribunale di Milano, per la celebrazione di una nuova Udienza Preliminare.

In Algeria sono state avviate indagini, sin dal 2010, che coinvolgono una società controllata da Saipem (Saipem Contracting Algeria SpA). Alcuni conti correnti in valuta locale di tale società relativi a due progetti in fase di completamento in Algeria sono stati bloccati, per un saldo totale equivalente a circa €90 milioni ai cambi correnti.

Nel corso del 2012 si è avuta conoscenza che l'indagine concerne un'ipotesi di reato relativa ad un'asserita maggiorazione dei prezzi in occasione dell'aggiudicazione di contratti conclusi con una società pubblica a carattere industriale e commerciale, beneficiando dell'autorità o influenza di rappresentanti di tale organismo. Nel gennaio 2013, la Chambre d'Accusation ha pronunciato il rinvio a giudizio della stessa società e confermato il blocco dei conti correnti sopra indicati.

Il 2 febbraio 2016 è stata pronunciata dal Tribunale di Algeri la sentenza di primo grado che condanna Saipem Contracting Algeria al pagamento di una ammenda d'importo pari a circa €34.000. In particolare, Saipem Contracting Algeria è stata ritenuta responsabile della maggiorazione dei prezzi in occasione dell'aggiudicazione di una gara.

La sentenza ha, inoltre, deciso di rimettere nella disponibilità di Saipem Contracting Algeria due conti correnti in valuta locale, il cui saldo totale ammonta a circa €82 milioni (importo calcolato al cambio del 31 dicembre 2015) che erano stati bloccati nel 2010.

La decisione del Tribunale di Algeri è stata impugnata da tutte le parti in causa ad eccezione dell'ente petrolifero algerino Sonatrach essendo stata accolta dal medesimo Tribunale la richiesta di svolgere una eventuale successiva azione di risarcimento danni in un procedimento civile. Tale azione civile, allo stato, non è stata avviata da Sonatrach, né è stata dalla medesima precisato l'ammontare dell'asserito danno.

Per effetto delle citate impugnazioni, le decisioni del Tribunale di Algeri sono sospese (in particolare l'irrogazione dell'ammenda e lo sblocco dei due conti correnti).

L'autorità giudiziaria algerina sta svolgendo indagini anche nei confronti della capogruppo italiana Saipem in merito a presunti fatti di corruzione.

**(iii) Indagini in corso. Procura della Repubblica di Milano – Brasile.** In data 12 agosto 2015 Saipem ha ricevuto dalla Procura della Repubblica di Milano la notifica di un'informazione di garanzia e di una richiesta di documentazione nell'ambito di un nuovo procedimento penale, per il presunto reato di corruzione internazionale, aperto dagli uffici giudiziari milanesi in relazione a un contratto assegnato nel 2011 dalla società brasiliana Petrobras a Saipem SA (Francia) e Saipem do Brasil (Brasile). Le indagini risultano ancora in corso e non sono pervenute nuove notifiche da parte della Procura di Milano.

Per quanto appreso solo a mezzo stampa, tale contratto è oggetto di indagini nei confronti di alcuni cittadini brasiliani tra i quali anche un ex collaboratore di Saipem do Brasil, da parte delle autorità giudiziarie del Brasile.

Il Gruppo Saipem non ha ricevuto alcuna notifica al riguardo da parte delle autorità giudiziarie brasiliane.

### Attività in concessione

Eni opera in regime di concessione prevalentemente nel settore Exploration & Production e nel settore Refining & Marketing. Nel settore Exploration & Production le clausole contrattuali che regolano le concessioni minerarie, le licenze e i permessi esplorativi disciplinano l'accesso di Eni alle riserve di idrocarburi e differiscono da Paese a Paese. Le concessioni minerarie, le licenze e i permessi sono assegnati dal titolare del diritto di proprietà, generalmente Enti pubblici, compagnie petrolifere di Stato e, in alcuni contesti giuridici, anche privati. In forza dell'assegnazione della concessione mineraria, Eni sostiene i rischi e i costi connessi all'attività di esplorazione, sviluppo e i costi operativi e ha diritto alle produzioni realizzate. A fronte delle concessioni minerarie ricevute, Eni corrisponde delle royalties e, in funzione della legislazione fiscale vigente nel Paese, è tenuta al pagamento delle imposte sul reddito derivante dallo sfruttamento della concessione. Nei Production Sharing Agreement e nei contratti di service il diritto sulle produzioni realizzate è determinato dagli accordi contrattuali con le compagnie petrolifere di Stato concessionarie, che stabiliscono le modalità di rimborso sotto forma di diritto sulle produzioni, dei costi sostenuti per le attività di esplorazione, sviluppo e dei costi operativi (cost oil) e la quota di spettanza a titolo di remunerazione (profit oil). Nel settore Refining & Marketing alcune stazioni di servizio e altri beni accessori al servizio di vendita insistono su aree autostradali concesse a seguito di una gara pubblica in sub-concessione dalle società concessionarie autostradali per l'erogazione del servizio di distribuzione di prodotti petroliferi e lo svolgimento delle attività accessorie. A fronte dell'affidamento dei servizi sopra indicati, Eni corrisponde alle società autostradali royalties fisse e variabili calcolate in funzione dei quantitativi venduti. Al termine delle concessioni è generalmente prevista la devoluzione gratuita dei beni immobili non rimovibili.

### Regolamentazione in materia ambientale

I rischi connessi all'impatto delle attività Eni sull'ambiente, sulla salute e sulla sicurezza sono descritti nei Fattori di rischio e di incertezza – Rischio operation della Relazione sulla gestione. In futuro, Eni sosterrà costi di ammontare significativo per adempiere gli obblighi previsti dalle norme in materia di salute, sicurezza e ambiente, nonché per il ripristino ambientale, la bonifica e messa in sicurezza di aree in precedenza adibite a produzioni industriali e siti dismessi.

In particolare, per quanto riguarda il rischio ambientale, Eni attualmente non ritiene che vi saranno effetti negativi sul bilancio consolidato in aggiunta ai fondi stanziati e tenuto conto degli interventi già effettuati e delle polizze assicurative stipulate. Tuttavia non può essere escluso con certezza il rischio che Eni possa incorrere in ulteriori costi o responsabilità anche di proporzioni rilevanti perché, allo stato attuale delle conoscenze, è impossibile prevedere gli effetti dei futuri sviluppi tenuto conto tra l'altro dei seguenti aspetti: (i) la possibilità che emergano nuove contaminazioni; (ii) i risultati delle caratterizzazioni in corso e da eseguire e gli altri possibili effetti derivanti dall'applicazione del Decreto Legislativo n. 152/2006; (iii) gli eventuali effetti di nuove leggi e regolamenti per la tutela dell'ambiente (es. Legge 68/2015 sugli Ecoreati e Direttiva UE 2015/2193 sugli impianti di combustione medi); (iv) gli effetti di eventuali innovazioni tecnologiche per il risanamento ambientale; (v) la possibilità di controversie e la difficoltà di determinare le eventuali conseguenze, anche in relazione alla responsabilità di altri soggetti e ai possibili indennizzi.

### Emission trading

A partire dal 2013 in Europa ha preso il via la terza fase del sistema di scambio di quote (EU-ETS), durante la quale lo strumento principale di assegnazione dei permessi di emissione alle installazioni è rappresentato dalla vendita all'asta, in luogo dell'assegnazione gratuita basata sulle emissioni storiche. Per il periodo 2013-2020 l'assegnazione gratuita dei permessi avviene utilizzando parametri di riferimento europei specifici per ogni settore industriale (cd. benchmark), ad eccezione del settore termoelettrico, per il quale non sono più previste assegnazioni gratuite. Tale contesto regolatorio determina per gli impianti Eni soggetti ad emission trading l'assegnazione di un quantitativo di permessi di emissione generalmente inferiore rispetto alle emissioni registrate nell'anno di riferimento, con la necessità di acquistare le quote necessarie ai fini di compliance tramite l'approvvigionamento sul mercato delle emissioni.

Nell'esercizio 2015 le emissioni di anidride carbonica delle installazioni Eni sono risultate, complessivamente, superiori rispetto ai permessi assegnati. A fronte di 19,67 milioni di tonnellate di anidride carbonica emessa in atmosfera sono stati assegnati 6,84 milioni di permessi di emissione, facendo registrare un deficit di 12,84 milioni di tonnellate. L'intero deficit è stato compensato tramite l'approvvigionamento dei permessi mancanti sul mercato delle emissioni.

**38 Ricavi****Ricavi della gestione caratteristica**

(€ milioni)	2013	2014	2015
Ricavi delle vendite e delle prestazioni	98.552	93.225	67.744
Variazioni dei lavori in corso su ordinazione	(5)	(38)	(4)
	<b>98.547</b>	<b>93.187</b>	<b>67.740</b>

I ricavi delle vendite e delle prestazioni sono indicati al netto delle seguenti voci:

(€ milioni)	2013	2014	2015
Accise	12.650	12.289	11.889
Vendite in conto permuta di prodotti petroliferi, escluse le accise	2.018	1.586	1.154
Prestazioni fatturate a partner per attività in joint venture	5.459	5.191	5.609
Vendite a gestori di impianti stradali per consegne fatturate a titolari di carte di credito	1.909	1.804	1.643
	<b>22.036</b>	<b>20.870</b>	<b>20.295</b>

I ricavi della gestione caratteristica comprendono la revisione della stima dei crediti per fatture da emettere da parte del business retail Gas & Power per vendite di gas (€346 milioni) ed energia elettrica (€138 milioni) relative a precedenti esercizi.

I ricavi netti della gestione caratteristica sono analizzati per settore di attività e per area geografica di destinazione alla nota n. 44 – Informazioni per settore di attività e per area geografica.

I ricavi netti della gestione caratteristica verso parti correlate sono indicati alla nota n. 45 – Rapporti con parti correlate.

**Altri ricavi e proventi**

(€ milioni)	2013	2014	2015
Plusvalenze da vendite di attività materiali e immateriali	369	90	466
Proventi per variazione prezzi di vendita su operazioni overlifting e underlifting	44	390	253
Locazioni e affitti di azienda	84	88	83
Penalità contrattuali e altri proventi relativi a rapporti commerciali	33	36	35
Indennizzi	40	42	33
Altri proventi <sup>(*)</sup>	547	393	335
	<b>1.117</b>	<b>1.039</b>	<b>1.205</b>

(\*) Di importo unitario inferiore a €50 milioni.

Le plusvalenze da vendite di attività materiali e immateriali di €466 milioni riguardano per €456 milioni asset del settore Exploration & Production.

Gli altri ricavi e proventi verso parti correlate sono indicati alla nota n. 45 – Rapporti con parti correlate.

**39 Costi operativi****Acquisti, prestazioni di servizi e costi diversi**

(€ milioni)	2013	2014	2015
Costi per materie prime, sussidiarie, di consumo e merci	62.226	58.655	37.801
Costi per servizi	12.044	11.443	12.389
Costi per godimento di beni di terzi	2.606	2.635	2.189
Accantonamenti netti ai fondi per rischi e oneri	709	312	634
Altri oneri	904	1.349	1.387
	<b>78.489</b>	<b>74.394</b>	<b>54.400</b>
a dedurre:			
- incrementi per lavori interni - attività materiali	(305)	(246)	(317)
- incrementi per lavori interni - attività immateriali	(76)	(81)	(100)
	<b>78.108</b>	<b>74.067</b>	<b>53.983</b>

I costi di ricerca e sviluppo privi dei requisiti per la rilevazione nell'attivo patrimoniale ammontano a €139 milioni (€142 milioni e €134 milioni rispettivamente nel 2013 e nel 2014).

I costi per godimento di beni di terzi comprendono canoni per contratti di leasing operativo per €635 milioni (€552 milioni e €559 milioni rispettivamente nel 2013 e nel 2014) e royalties su prodotti petroliferi estratti per €865 milioni (€1.413 milioni e €1.278 milioni rispettivamente nel 2013 e nel 2014).

Gli altri oneri di €1.387 milioni (€904 milioni e €1.349 milioni rispettivamente nel 2013 e nel 2014) comprendono: (i) oneri per variazione prezzi di vendita su operazioni overlifting e underlifting per €278 milioni (€50 milioni e €409 milioni rispettivamente nel 2013 e nel 2014); (ii) l'accantonamento al fondo svalutazione crediti commerciali da parte del settore Gas & Power per €549 milioni; tale accantonamento comprende la svalutazione da parte del business retail Gas & Power dei crediti per fatture da emettere per vendite di gas di €130 milioni e di energia elettrica di €96 milioni; (iii) minusvalenze da vendita e da radiazione di attività materiali, immateriali e rami d'azienda per €70 milioni riferite per €60 milioni al settore Exploration & Production.

I pagamenti minimi futuri dovuti per contratti di leasing operativo non annullabili si analizzano come segue:

(€ milioni)	2013	2014	2015
<b>Pagabili entro:</b>			
1 anno	621	520	493
da 2 a 5 anni	1.042	1.106	1.053
oltre 5 anni	310	724	807
	<b>1.973</b>	<b>2.350</b>	<b>2.353</b>

I contratti di leasing operativo riguardano principalmente asset per attività di perforazione e produzione, time charter e noli di navi a lungo termine, terreni, stazioni di servizio e immobili per ufficio. Questi contratti, generalmente, non prevedono opzioni di rinnovo. Non ci sono significative restrizioni imposte ad Eni dagli accordi di leasing operativo con riferimento alla distribuzione di dividendi, alla disponibilità degli asset o alla capacità di indebitarsi.

Gli accantonamenti ai fondi per rischi e oneri al netto degli utilizzi per esuberanza di €634 milioni (€709 milioni e €312 milioni rispettivamente nel 2013 e nel 2014) riguardano l'accantonamento netto al fondo rischi per contenziosi di €192 milioni (utilizzi netti di €44 milioni e accantonamenti netti di €35 milioni rispettivamente nel 2013 e nel 2014) e l'accantonamento netto al fondo rischi ambientali di €217 milioni (accantonamenti netti di €121 milioni e €170 milioni rispettivamente nel 2013 e nel 2014). Maggiori informazioni sono riportate alla nota n. 29 – Fondi per rischi e oneri. Gli accantonamenti ai fondi per rischi e oneri al netto degli utilizzi per esuberanza sono analizzati per settore di attività alla nota n. 44 – Informazioni per settore di attività e per area geografica.

### Costo lavoro

(€ milioni)	2013	2014	2015
Salari e stipendi	2.112	2.319	2.391
Oneri sociali	372	367	378
Oneri per programmi a benefici ai dipendenti	62	69	82
Altri costi	335	144	166
	<b>2.881</b>	<b>2.899</b>	<b>3.017</b>
a dedurre:			
- incrementi per lavori interni - attività materiali	(164)	(266)	(193)
- incrementi per lavori interni - attività immateriali	(60)	(61)	(46)
	<b>2.657</b>	<b>2.572</b>	<b>2.778</b>

Gli altri costi di €166 milioni (€335 milioni e €144 milioni rispettivamente nel 2013 e nel 2014) comprendono oneri per esodi agevolati per €28 milioni (€254 milioni e €5 milioni rispettivamente nel 2013 e nel 2014) e oneri per programmi a contributi definiti per €72 milioni (€69 milioni e €70 milioni rispettivamente nel 2013 e nel 2014).

Gli oneri per programmi a benefici ai dipendenti sono analizzati alla nota n. 30 – Fondi per benefici ai dipendenti.

### Numero medio dei dipendenti

Il numero medio dei dipendenti delle imprese incluse nell'area di consolidamento ripartito per categoria è il seguente:

(numero)	2013		2014		2015	
	Controllate	Joint operations	Controllate	Joint operations	Controllate	Joint operations
Dirigenti	935	35	939	25	936	17
Quadri	7.795	131	8.026	121	8.224	108
Impiegati	15.659	806	15.666	595	15.321	379
Operai	4.490	809	4.256	559	3.941	303
	<b>28.879</b>	<b>1.781</b>	<b>28.887</b>	<b>1.300</b>	<b>28.422</b>	<b>807</b>

Il numero medio dei dipendenti è calcolato come semisomma dei dipendenti all'inizio e alla fine del periodo e non comprende i dipendenti delle discontinued operations. Il numero medio dei dirigenti comprende i manager assunti e operanti all'estero la cui posizione organizzativa è assimilabile alla qualifica di dirigente.

### Compensi spettanti al key management personnel

I compensi spettanti ai soggetti che hanno il potere e la responsabilità della pianificazione, direzione e controllo della Società e quindi gli amministratori esecutivi e non, i dirigenti con responsabilità strategica (cd. key management personnel) in carica nel corso dell'esercizio ammontano (incluso i contributi e gli oneri accessori) a €38 milioni, €43 milioni e €42 milioni rispettivamente per il 2013, il 2014 e il 2015 e si analizzano come segue:

(€ milioni)	2013	2014	2015
Salari e stipendi	25	25	26
Benefici successivi al rapporto di lavoro	2	2	2
Altri benefici a lungo termine	11	10	12
Indennità per cessazione del rapporto di lavoro		6	2
	<b>38</b>	<b>43</b>	<b>42</b>

### Compensi spettanti agli amministratori e ai sindaci

I compensi spettanti agli amministratori ammontano a €11,4 milioni, €10,1 milioni e €6,7 milioni rispettivamente per gli esercizi 2013, 2014 e 2015. I compensi spettanti ai sindaci ammontano a €0,474 milioni, €0,419 milioni e €0,551 milioni, rispettivamente per gli esercizi 2013, 2014 e 2015.

I compensi comprendono gli emolumenti e ogni altra somma avente natura retributiva, previdenziale e assistenziale dovuti per lo svolgimento della funzione di amministratore o di sindaco in Eni SpA e in altre imprese incluse nell'area di consolidamento, che abbiano costituito un costo per Eni, anche se non soggetti all'imposta sul reddito delle persone fisiche.

### Altri proventi (oneri) operativi

Gli altri proventi (oneri) operativi relativi a strumenti finanziari derivati su commodity si analizzano come segue:

(€ milioni)	2013	2014	2015
Proventi (oneri) netti su strumenti finanziari derivati di copertura cash flow hedge	25	(133)	2
Proventi (oneri) netti su altri strumenti finanziari derivati	(96)	278	(487)
	<b>(71)</b>	<b>145</b>	<b>(485)</b>

I proventi (oneri) netti su strumenti finanziari derivati di copertura cash flow hedge riguardano la quota inefficace del fair value degli strumenti finanziari derivati su commodity posti in essere dal settore Gas & Power.

I proventi (oneri) netti su altri strumenti finanziari derivati riguardano: (i) gli effetti da regolamento e valutazione a fair value degli strumenti finanziari derivati di trading sui prezzi delle commodity e per attività di trading proprietario per €657 milioni di oneri netti (oneri netti per €8 milioni e proventi netti per €27 milioni rispettivamente nel 2013 e nel 2014); (ii) gli effetti da regolamento e valutazione a fair value degli strumenti finanziari derivati su merci privi dei requisiti formali per essere trattati in base all'hedge accounting secondo gli IFRS in quanto stipulati su importi corrispondenti all'esposizione netta del rischio commodity per €186 milioni di proventi netti (oneri netti per €91 milioni e proventi netti per €220 milioni rispettivamente nel 2013 e nel 2014); (iii) la valutazione a fair value di derivati impliciti presenti nelle formule prezzo di contratti di fornitura di lungo termine di gas nel settore Exploration & Production per €16 milioni di oneri netti (proventi netti per €3 milione e €31 milioni rispettivamente nel 2013 e nel 2014).

I costi operativi verso parti correlate sono indicati alla nota n. 45 – Rapporti con parti correlate.

### Ammortamenti e svalutazioni

(€ milioni)	2013	2014	2015
<b>Ammortamenti:</b>			
- attività materiali	6.652	7.368	8.482
- attività immateriali	1.962	1.772	1.181
	<b>8.614</b>	<b>9.140</b>	<b>9.663</b>
<b>Svalutazioni:</b>			
- attività materiali	2.061	1.022	4.668
- attività immateriali	507	53	161
	<b>2.568</b>	<b>1.075</b>	<b>4.829</b>
<b>a dedurre:</b>			
- rivalutazioni di attività materiali	(212)	(62)	(3)
- incrementi per lavori interni - attività materiali	(3)	(2)	(2)
- incrementi per lavori interni - attività immateriali	(6)	(4)	(7)
	<b>10.961</b>	<b>10.147</b>	<b>14.480</b>

Gli ammortamenti e svalutazioni sono analizzati per settore di attività alla nota n. 44 – Informazioni per settore di attività e per area geografica.

**40 Proventi (oneri) finanziari**

(€ milioni)	2013	2014	2015
<b>Proventi (oneri) finanziari</b>			
Proventi finanziari	5.030	5.672	8.576
Oneri finanziari	(5.941)	(7.042)	(10.062)
Proventi netti su attività finanziarie destinate al trading	4	24	3
	<b>(907)</b>	<b>(1.346)</b>	<b>(1.483)</b>
Strumenti finanziari derivati	(92)	165	160
	<b>(999)</b>	<b>(1.181)</b>	<b>(1.323)</b>

Il valore netto dei proventi e oneri finanziari si analizza come segue:

(€ milioni)	2013	2014	2015
<b>Proventi (oneri) finanziari correlati all'indebitamento finanziario netto</b>			
- Interessi e altri oneri su prestiti obbligazionari	(742)	(759)	(740)
- Interessi e altri oneri verso banche e altri finanziatori	(145)	(112)	(98)
- Interessi e altri proventi su crediti finanziari e titoli non strumentali all'attività operativa	36	26	2
- Interessi attivi verso banche	39	19	19
- Proventi netti su attività finanziarie destinate al trading	4	24	3
	<b>(808)</b>	<b>(802)</b>	<b>(814)</b>
<b>Differenze attive (passive) di cambio</b>			
- Differenze attive di cambio	4.803	5.407	8.352
- Differenze passive di cambio	(4.779)	(5.815)	(8.703)
	<b>24</b>	<b>(408)</b>	<b>(351)</b>
<b>Altri proventi (oneri) finanziari</b>			
- Oneri finanziari imputati all'attivo patrimoniale	166	157	159
- Interessi e altri proventi su crediti finanziari e titoli strumentali all'attività operativa	61	74	109
- Oneri finanziari connessi al trascorrere del tempo <sup>(a)</sup>	(240)	(292)	(291)
- Altri proventi (oneri) finanziari	(110)	(75)	(295)
	<b>(123)</b>	<b>(136)</b>	<b>(318)</b>
	<b>(907)</b>	<b>(1.346)</b>	<b>(1.483)</b>

(a) La voce riguarda l'incremento dei fondi per rischi e oneri che sono indicati, ad un valore attualizzato, nelle passività non correnti del bilancio.

I proventi (oneri) su strumenti finanziari derivati si analizzano come segue:

(€ milioni)	2013	2014	2015
Opzioni	(41)	68	33
Strumenti finanziari derivati su valute	(91)	51	96
Strumenti finanziari derivati su tassi di interesse	40	46	31
	<b>(92)</b>	<b>165</b>	<b>160</b>

I proventi netti su strumenti finanziari derivati di €160 milioni (oneri netti per €92 milioni nel 2013 e proventi netti per €165 milioni nel 2014) comprendono la valutazione al fair value degli strumenti finanziari derivati privi dei requisiti formali per essere trattati in base all'hedge accounting secondo gli IFRS in quanto stipulati su importi corrispondenti all'esposizione netta dei rischi su cambi e su tassi d'interesse e, pertanto, non sono riferibili a specifiche transazioni commerciali o finanziarie. Gli strumenti finanziari derivati su cambi comprendono la gestione del rischio di cambio economico implicito nelle formule prezzo delle commodity del settore Gas & Power. La stessa carenza di requisiti formali per considerare di copertura gli strumenti finanziari derivati comporta la rilevazione delle differenze attive nette di cambio in quanto gli effetti dell'adeguamento al cambio di fine esercizio delle attività e passività in moneta diversa da quella funzionale non vengono contabilmente compensate dalla variazione dei fair value degli strumenti finanziari derivati.

I proventi su opzioni di €33 milioni (oneri netti per €41 milioni nel 2013 e proventi per €68 milioni nel 2014) riguardano il fair value dell'opzione implicita nel bond convertibile in azioni Snam SpA (oneri per €55 milioni nel 2013 e proventi per €23 milioni nel 2014) dovuto alla riduzione della passività outstanding a fine 2014 per effetto dell'esercizio del diritto di conversione da parte degli obbligazionisti su circa il 6% delle azioni e all'approssimarsi della scadenza del diritto su circa il 2% delle azioni ancora in mano Eni al 31 dicembre 2015. Nel 2013 e nel 2014 la valutazione al fair value delle opzioni impli-

cite nel bond convertibile in azioni Galp Energia SGPS SA ha determinato rispettivamente proventi per €14 milioni e per €45 milioni; nel 2015 il bond Galp Energia SGPS SA è stato integralmente rimborsato. Maggiori informazioni sono riportate alla nota n. 28 – Passività finanziarie a lungo termine e quote a breve di passività finanziarie a lungo termine.

I proventi (oneri) finanziari verso parti correlate sono indicati alla nota n. 45 – Rapporti con parti correlate.

## 41 Proventi (oneri) su partecipazioni

### Effetto valutazione con il metodo del patrimonio netto

(€ milioni)	2013	2014	2015
Plusvalenza da valutazione con il metodo del patrimonio netto	294	188	146
Minusvalenza da valutazione con il metodo del patrimonio netto	(84)	(79)	(591)
Utilizzi (accantonamenti) netti del fondo copertura perdite per valutazione con il metodo del patrimonio netto	10	(5)	(7)
	<b>220</b>	<b>104</b>	<b>(452)</b>

L'analisi delle plusvalenze e minusvalenze delle partecipazioni valutate con il metodo del patrimonio netto è indicata alla nota n. 19 – Partecipazioni.

L'effetto valutazione con il metodo del patrimonio netto è analizzato per settore di attività alla nota n. 44 – Informazioni per settore di attività e per area geografica.

### Altri proventi (oneri) su partecipazioni

(€ milioni)	2013	2014	2015
Dividendi	400	384	402
Plusvalenze nette da vendita	3.598	160	164
Altri proventi (oneri) netti	1.865	(179)	10
	<b>5.863</b>	<b>365</b>	<b>576</b>

I dividendi di €402 milioni riguardano essenzialmente Nigeria LNG Ltd (€222 milioni), Snam SpA (€72 milioni) e Galp Energia SGPS SA (€21 milioni).

I dividendi relativi al 2014 di €384 milioni riguardavano essenzialmente Nigeria LNG Ltd (€247 milioni), Snam SpA (€43 milioni) e Galp Energia SGPS SA (€22 milioni).

I dividendi relativi al 2013 di €400 milioni riguardavano essenzialmente Nigeria LNG Ltd (€224 milioni), Snam SpA (€72 milioni) e Galp Energia SGPS SA (€43 milioni).

Le plusvalenze nette da vendite di €164 milioni riguardano: (i) la plusvalenza di €98 milioni relativa alla cessione dell'8% del capitale sociale di Galp Energia SGPS SA. Maggiori informazioni sulla cessione sono indicate alla nota n. 19 – Partecipazioni; (ii) la plusvalenza di €46 milioni relativa alla cessione del 6,03% del capitale sociale di Snam SpA. Maggiori informazioni sulla cessione sono indicate alla nota n. 19 – Partecipazioni; (iii) la plusvalenza di €32 milioni relativa alla cessione del 100% del capitale sociale di Eni Česká Republika Sro; (iv) la plusvalenza di €31 milioni relativa alla cessione del 100% del capitale sociale di Eni Romania Srl; (v) la plusvalenza di €6 milioni relativa alla cessione del 32,445% (intera quota posseduta) della partecipazione in Česká Rafinérská AS (CRC); (vi) la plusvalenza di €1 milione relativa alla cessione del 100% del capitale sociale di Eni Slovensko Spol Sro; (vii) la minusvalenza di €47 milioni relativa alla cessione del 76% (intera quota posseduta) di Inversora de Gas Cuyana SA, del 6,84% (intera quota posseduta) di Distribuidora de Gas Cuyana SA, del 25% (intera quota posseduta) di Inversora de Gas del Centro SA e del 31,35% (intera quota posseduta) di Distribuidora de Gas del Centro SA.

Le plusvalenze nette da vendite relative al 2014 di €160 milioni riguardavano: (i) per €96 milioni la cessione dell'8,15% del capitale sociale di Galp Energia SGPS SA, di cui €77 milioni relativi al rigiro della riserva patrimoniale da valutazione al fair value; (ii) per €54 milioni la cessione del 20% (intera quota posseduta) del capitale sociale di South Stream Transport BV a Gazprom; (iii) per €9 milioni la cessione del 50% (intera quota posseduta) del capitale sociale di EnBW Eni Verwaltungsgesellschaft mbH ad EnBW Energie Baden-Württemberg AG.

Le plusvalenze nette da vendite relative al 2013 di €3.598 milioni riguardavano: (i) per €3.359 milioni la cessione del 28,57% del capitale sociale di Eni East Africa SpA, titolare dei diritti minerari dell'Area 4 in Mozambico a China National Petroleum Corporation (CNPC) che attraverso la partecipazione in Eni East Africa acquisisce indirettamente una quota del 20% nell'Area 4; Eni, attraverso la partecipazione residua, rimane titolare del 50% e dell'operatorship; (ii) per €98 milioni la cessione dell'8,19% del capitale sociale di Galp Energia SGPS SA, di cui €67 milioni relativi al rigiro della riserva patrimoniale da valutazione al fair value; (iii) per €75 milioni la cessione dell'11,69% del capitale sociale di Snam SpA, di cui €8 milioni relativi al rigiro della riserva patrimoniale da valutazione al fair value; (iv) per €63 milioni la cessione del 49% (intera quota posseduta) del capitale sociale di Super Octanos CA.

Gli altri proventi netti di €10 milioni comprendono: (i) il provento relativo all'adeguamento al prezzo di borsa alla data di riferimento della relazione finanziaria annuale di 77,7 milioni di azioni Snam SpA per €49 milioni per le quali è stata attivata la fair value option prevista dallo IAS 39. Maggiori informazioni sono riportate alla nota n. 19 – Partecipazioni; (ii) l'utilizzo per esuberanza del fondo copertura perdite di €10 milioni relativo alla società Caspian Pipeline Consortium R - Closed Joint Stock Company; (iii) la svalutazione di €49 milioni della partecipazione Unión Fenosa Gas SA.

Gli altri oneri netti relativi al 2014 di €179 milioni comprendevano l'adeguamento al prezzo di borsa alla data di bilancio di 66,3 milioni di azioni Galp Energia SGPS SA (oneri per €231 milioni al prezzo di €8,43 per azione) e di 288,7 milioni di azioni Snam SpA (proventi per €10 milioni al prezzo di €4,1 per azione). Tali partecipazioni sono valutate in base alla fair value option perché al servizio di prestiti obbligazionari convertibili.

Gli altri proventi netti relativi al 2013 di €1.865 milioni comprendevano: (i) la rivalutazione del 60% (intera quota posseduta) della partecipazione Artic Russia BV. La partecipazione in Artic Russia BV era classificata nella attività destinate alla vendita e valutata al fair value per effetto del venir meno del controllo congiunto in quanto si sono verificate, prima della fine dell'anno, tutte le condizioni sospensive incluse nel Sale Purchase Agreement firmato con Gazprom nel mese di novembre 2013. Ciò ha determinato una plusvalenza da rivalutazione per valutazione al fair value di €1.682 milioni. L'incasso del corrispettivo della vendita è avvenuto nel mese di gennaio 2014; (ii) l'adeguamento al prezzo di borsa alla data di riferimento della Relazione finanziaria consolidata 2013 di 288,7 milioni di azioni Snam SpA e di 66,3 milioni di azioni Galp Energia SGPS SA per le quali è stata attivata la fair value option perché al servizio di due prestiti obbligazionari convertibili emessi rispettivamente per Snam il 18 gennaio 2013 e per Galp il 30 novembre 2012 per, rispettivamente, €158 milioni e €10 milioni di proventi.

## 42 Imposte sul reddito

(€ milioni)	2013	2014	2015
<b>Imposte correnti:</b>			
- imprese italiane	827	(566)	160
- imprese estere operanti nel settore Exploration & Production	7.602	6.512	4.015
- imprese estere	97	114	211
	<b>8.526</b>	<b>6.060</b>	<b>4.386</b>
<b>Imposte differite e anticipate nette:</b>			
- imprese italiane	(33)	511	628
- imprese estere operanti nel settore Exploration & Production	756	128	(1.844)
- imprese estere	(194)	(18)	(23)
	<b>529</b>	<b>621</b>	<b>(1.239)</b>
	<b>9.055</b>	<b>6.681</b>	<b>3.147</b>

Le imposte correnti relative alle imprese italiane di €160 milioni riguardano l'Ires per €12 milioni, l'Irap per €31 milioni e imposte estere per €117 milioni.

La riconciliazione tra l'onere fiscale teorico determinato applicando l'aliquota fiscale Ires vigente in Italia del 27,5% (27,5% e 38,0% rispettivamente nel 2014 e nel 2013) e l'onere fiscale effettivo è la seguente:

(€ milioni)	2013	2014	2015
<b>Utile ante imposte</b>	<b>12.951</b>	<b>6.873</b>	<b>(3.980)</b>
Aliquota fiscale teorica (Ires) (%)	38,0	27,5	27,5
<b>Imposte teoriche</b>	<b>4.921</b>	<b>1.890</b>	<b>(1.095)</b>
<b>Variazioni in aumento (diminuzione):</b>			
- effetto maggiore tassazione delle imprese estere	2.606	4.064	2.767
- effetto svalutazione delle attività per imposte anticipate e rideterminazione aliquote fiscali	1.244	1.002	834
- svalutazione crediti e revisione stima per fatture da emettere per vendita di gas ed elettricità relative ad esercizi precedenti			227
- effetto tassazione dividendi infragruppo	108	51	114
- effetto Irap delle società italiane	10	5	105
- effetto tassazione delle plusvalenze da cessione di partecipazioni	(1.063)	25	(39)
- effetto rideterminazione addizionale Ires prevista dalla Legge n. 7 del 6 febbraio 2009		(825)	
- effetto applicazione addizionale Ires prevista dalla Legge n. 7 del 6 febbraio 2009	185		
- effetti relativi alle discontinued operations	674	496	148
- differenze permanenti e altre motivazioni	370	(27)	86
	<b>4.134</b>	<b>4.791</b>	<b>4.242</b>
<b>Imposte effettive</b>	<b>9.055</b>	<b>6.681</b>	<b>3.147</b>

Nel 2015, la maggiore tassazione delle imprese estere di €2.767 milioni riguarda il settore Exploration & Production per €2.699 milioni e comprende l'effetto relativo alle svalutazioni di attività per imposte anticipate per effetto scenario di €1.058 milioni. L'effetto svalutazione delle attività per imposte anticipate e rideterminazione aliquote fiscali di €834 milioni è riferito alle società italiane e riguarda la svalutazione delle attività per imposte anticipate



di €311 milioni dovuta alla minore recuperabilità a causa del ridimensionamento dei redditi imponibili futuri e la riduzione dell'aliquota Ires dal 27,5% al 24% con decorrenza dal 1° gennaio 2017 di €523 milioni. L'effetto Irap delle società italiane di €105 milioni comprende €54 milioni di svalutazioni di attività per imposte anticipate connesse alla minore recuperabilità a causa del ridimensionamento dei redditi imponibili futuri.

Nel 2014, la maggiore tassazione delle imprese estere di €4.064 milioni riguarda essenzialmente il settore Exploration & Production. L'effetto svalutazione delle attività per imposte anticipate e rideterminazione aliquote fiscali di €1.002 milioni riguarda la svalutazione di attività per imposte anticipate delle società italiane di €526 milioni in relazione alle proiezioni di minori redditi imponibili futuri e al minore tax rate prospettico a seguito dell'abolizione dell'addizionale Ires di cui all'art. 81 del D.L. 112/2008, cosiddetta Robin Tax, di €476 milioni per effetto della sentenza della Corte Costituzionale dell'11 febbraio 2015 che ha dichiarato l'illegittimità di tale tributo. Tale sentenza innovativamente dispone solo per il futuro negando ogni diritto di rimborso.

Nel 2013, la maggiore tassazione delle imprese estere di €2.606 milioni riguarda essenzialmente il settore Exploration & Production. L'effetto minore tassazione delle plusvalenze da cessione di partecipazioni di €1.063 milioni comprende gli effetti relativi alla parziale non imponibilità della plusvalenza da cessione del 28,57% di Eni East Africa SpA per €917 milioni, la non imponibilità delle plusvalenze da cessione e da rivalutazione rilevati sulle partecipate Galp Energia SGPS SA e Snam SpA per €123 milioni. Le differenze permanenti ed altre motivazioni di €370 milioni comprendono gli effetti relativi alla indeducibilità della svalutazione di goodwill attribuito alla cash generating unit Mercato Europeo del gas per €135 milioni.

Le imposte sul reddito relative alle discontinued operations, comprese nella voce di conto economico "Utile netto (perdita netta) – Discontinued operations" si analizzano come segue:

(€ milioni)	2013	2014	2015
Imposte correnti:			
- imprese italiane	(21)	25	4
- imprese estere	215	199	339
	<b>194</b>	<b>224</b>	<b>343</b>
Imposte differite e anticipate nette:			
- imprese italiane	(165)	(197)	233
- imprese estere	(79)	(216)	(5)
	<b>(244)</b>	<b>(413)</b>	<b>228</b>
	<b>(50)</b>	<b>(189)</b>	<b>571</b>

#### 43 Utile per azione

L'utile per azione semplice è determinato dividendo l'utile dell'esercizio di competenza Eni per il numero medio ponderato delle azioni Eni SpA in circolazione nell'anno, escluse le azioni proprie.

Il numero medio ponderato delle azioni in circolazione è di 3.622.797.043, di 3.610.387.582 e di 3.601.140.133 rispettivamente negli esercizi 2013, 2014 e 2015.

Negli anni considerati non ci sono azioni di potenziale emissione con effetti diluitivi sui risultati.

	2013	2014	2015
<b>Numero medio ponderato di azioni in circolazione per l'utile semplice e diluito</b>	<b>3.622.797.043</b>	<b>3.610.387.582</b>	<b>3.601.140.133</b>
<b>Utile netto di competenza Eni</b> (milioni di €)	<b>5.160</b>	<b>1.291</b>	<b>(8.783)</b>
<b>Utile (perdita) per azione semplice e diluito</b> (ammontari in € per azione)	<b>1,42</b>	<b>0,36</b>	<b>(2,44)</b>
<b>Utile netto di competenza Eni - continuing operations</b> (milioni di €)	<b>3.472</b>	<b>101</b>	<b>(7.680)</b>
<b>Utile (perdita) per azione semplice e diluito</b> (ammontari in € per azione)	<b>0,96</b>	<b>0,03</b>	<b>(2,13)</b>
<b>Utile netto di competenza Eni - discontinued operations</b> (milioni di €)	<b>1.688</b>	<b>1.190</b>	<b>(1.103)</b>
<b>Utile (perdita) per azione semplice e diluito</b> (ammontari in € per azione)	<b>0,46</b>	<b>0,33</b>	<b>(0,31)</b>

## 44 Informazioni per settore di attività e per area geografica

### Informazioni per settore di attività

La segment information di Eni è determinata sulla base dei segmenti operativi i cui risultati sono rivisti periodicamente dal Chief Operating Decision Maker (il CEO) per la valutazione delle performance e le decisioni di allocazione delle risorse.

Dal 1° gennaio 2015 la segment information è stata modificata con la finalità di allineare i reportable segment di Eni ad alcuni cambiamenti nell'assetto organizzativo e di responsabilità definiti dal management. Le principali variazioni rispetto alla precedente articolazione della segment information hanno riguardato:

- i risultati delle attività di trading di greggio e prodotti petroliferi e le associate attività di risk management che sono stati trasferiti al settore Gas & Power, coerentemente con la struttura organizzativa definita. In precedenza tale attività erano riportate nel segmento Refining & Marketing nella logica di rappresentare i risultati per filiera di commodity. Nel 2014 l'attività oggetto di trasferimento ha registrato circa €50 miliardi di ricavi e una perdita operativa reported di €122 milioni;
- i risultati dei due segmenti operativi Versalis e Refining & Marketing, che sono stati combinati in un unico reportable segment poiché organizzativamente unificati e in considerazione delle previsioni di ritorni economici simili;
- i precedenti segmenti "Corporate e società finanziarie" e "Altre attività" sono stati accorpati in quanto residuali, al fine di ridurre il numero dei reportable segment in linea con la segment information adottata dai principali player O&G.

Le principali informazioni finanziarie dei segmenti operativi oggetto di reporting al CEO sono: i ricavi, l'utile operativo e le attività e passività direttamente attribuibili.

Per effetto dei piani di dismissione in corso alla reporting date, il business Chimica gestito da Versalis (Eni 100%), in precedenza combinato in un unico reportable segment con Refining & Marketing e Ingegneria & Costruzioni gestito da Saipem (Eni 42,9%) sono stati classificati come discontinued operations. I periodi di confronto sono stati riesposti (v. nota n. 1 – Criteri di redazione).

Al 31 dicembre 2015 Eni è organizzata nei seguenti segmenti operativi:

**Exploration & Production:** comprende le attività di ricerca, sviluppo e produzione di petrolio e gas naturale, inclusa la partecipazione a progetti di conversione del gas naturale in GNL.

**Gas & Power:** comprende le attività di approvvigionamento e vendita di gas naturale all'ingrosso e al dettaglio, acquisto e commercializzazione di GNL e acquisto, produzione e vendita di energia elettrica all'ingrosso e al dettaglio. Il settore Gas & Power comprende anche l'attività di acquisto e commercializzazione di greggi e prodotti petroliferi in funzione delle esigenze dell'attività di raffinazione di Eni e l'attività di trading di commodity energetiche (petrolio, gas naturale, energia elettrica, certificati di emissione, ecc.) per finalità sia di copertura e stabilizzazione dei margini industriali e commerciali in un'ottica integrata sia di ottimizzazione.

**Refining & Marketing:** comprende le attività di supply, lavorazione, distribuzione e marketing di carburanti.

**Corporate e Altre attività:** comprende le principali funzioni di supporto al business, in particolare le attività di holding, tesoreria accentrata, IT, risorse umane, servizi immobiliari, attività assicurative captive e l'attività di bonifica ambientale svolta dalla controllata Syndial.

I risultati dei periodi di confronto sono stati oggetto di riesposizione per conformarli a tali cambiamenti.

Di seguito si riportano le principali misure di risultato per segmento operativo relative all'esercizio 2013 e all'esercizio 2014 riesposte in coerenza con il nuovo segmental reporting adottato da Eni e con il restatement relativo alle discontinued operations.

### Informazioni pubblicate nel 2013 e nel 2014

(€ milioni)	Exploration & Production	Gas & Power	Refining & Marketing	Versalis	Ingegneria & Costruzioni	Corporate e società finanziarie	Altre attività	Utili interni	Elisioni	Totale
<b>Esercizio 2013</b>										
Ricavi netti della gestione caratteristica <sup>(a)</sup>	31.264	32.212	57.238	5.859	11.598	1.453	80	18	(25.025)	114.697
Risultato operativo	14.868	(2.967)	(1.492)	(725)	(98)	(399)	(337)	38		8.888
Attività direttamente attribuibili	59.784	18.205	15.013	3.169	14.208	968	255	(793)		110.809
<b>Esercizio 2014</b>										
Ricavi netti della gestione caratteristica <sup>(a)</sup>	28.488	28.250	56.153	5.284	12.873	1.378	78	54	(22.711)	109.847
Risultato operativo	10.766	186	(2.229)	(704)	18	(246)	(272)	398		7.917
Attività direttamente attribuibili	68.113	16.603	12.993	3.059	14.210	1.042	258	(486)		115.792

[a] Prima dell'eliminazione dei ricavi infrasettori.

## Informazioni riepilate

	Exploration & Production	Gas & Power	Refining & Marketing	Chimica	Ingegneria & Costruzioni	Corporate e altre attività	Utili interni	Elisioni	Totale	Discontinued operations		Discontinued operations		Continuing operations
										Ingegneria & Costruzioni	Elisioni infragruppo	Chimica	Elisioni infragruppo	
(€ milioni)														
<b>Esercizio 2013</b>														
Ricavi netti della gestione caratteristica <sup>(a)</sup>	31.264	79.619	27.201	5.859	11.598	1.496	18	(42.358)	114.697	(11.598)	1.018	(5.859)	289	98.547
Risultato operativo	14.868	(2.923)	(1.534)	(727)	(98)	(736)	38		8.888	98	890	727	(2.736)	7.867
Attività direttamente attribuibili	59.784	20.500	12.718	3.169	14.208	1.223	(793)		110.809					
<b>Esercizio 2014</b>														
Ricavi netti della gestione caratteristica <sup>(a)</sup>	28.488	73.434	24.330	5.284	12.873	1.429	54	(36.045)	109.847	(12.873)	1.244	(5.284)	253	93.187
Risultato operativo	10.766	64	(2.107)	(704)	18	(518)	398		7.917	(18)	1.105	704	(2.123)	7.585
Attività direttamente attribuibili	68.113	19.342	10.254	3.059	14.210	1.300	(486)		115.792					

(a) Prima dell'eliminazione dei ricavi infrasettori.

Le informazioni complete per i nuovi settori di attività sono le seguenti:

[€ milioni]	Exploration & Production	Gas & Power	Refining & Marketing	Chimica	Ingegneria & Costruzioni	Corporate e altre attività	Utili interni	Totale	Discontinued operations		Discontinued operations		Continuing operations
									Ingegneria & Costruzioni	Elisioni infragruppo	Chimica	Elisioni infragruppo	
<b>2013</b>													
Ricavi netti della gestione caratteristica <sup>(a)</sup>	31.264	79.619	27.201	5.859	11.598	1.496	18						
a dedurre: ricavi infrasettori	(18.218)	(18.143)	(3.349)	(289)	(1.018)	(1.341)							
Ricavi da terzi	13.046	61.476	23.852	5.570	10.580	155	18	114.697	(10.580)		(5.570)		98.547
Risultato operativo	14.868	(2.923)	(1.534)	(727)	(98)	(736)	38	8.888	98	890	727	(2.736)	7.867
Accantonamenti netti ai fondi per rischi e oneri	61	314	100	65	76	255	(21)	850	(76)		(65)		709
Ammortamenti e svalutazioni	7.829	2.098	978	139	721	81	(25)	11.821	(721)		(139)		10.961
Effetto valutazione con il metodo del patrimonio netto	129	71	5		2	15		222	(2)				220
Attività direttamente attribuibili <sup>(b)</sup>	59.784	20.500	12.718	3.169	14.208	1.223	(793)	110.809					
Attività non direttamente attribuibili								27.532					
Partecipazioni valutate con il metodo del patrimonio netto	1.730	999	74	148	166	36		3.153					
Passività direttamente attribuibili <sup>(c)</sup>	15.608	12.577	3.684	844	5.517	4.346	(86)	42.490					
Passività non direttamente attribuibili								34.802					
Investimenti in attività materiali e immateriali	10.475	229	672	314	902	211	(3)	12.800					
<b>2014</b>													
Ricavi netti della gestione caratteristica <sup>(a)</sup>	28.488	73.434	24.330	5.284	12.873	1.429	54						
a dedurre: ricavi infrasettori	(16.618)	(14.251)	(2.409)	(253)	(1.244)	(1.270)							
Ricavi da terzi	11.870	59.183	21.921	5.031	11.629	159	54	109.847	(11.629)		(5.031)		93.187
Risultato operativo	10.766	64	(2.107)	(704)	18	(518)	398	7.917	(18)	1.105	704	(2.123)	7.585
Accantonamenti netti ai fondi per rischi e oneri	29	(26)	124	28	154	188	(3)	494	(154)		(28)		312
Ammortamenti e svalutazioni	9.163	360	566	195	1.157	84	(26)	11.499	(1.157)		(195)		10.147
Effetto valutazione con il metodo del patrimonio netto	52	42	8	(4)	21	2		121	(21)		4		104
Attività direttamente attribuibili <sup>(b)</sup>	68.113	19.342	10.254	3.059	14.210	1.300	(486)	115.792					
Attività non direttamente attribuibili								30.415					
Partecipazioni valutate con il metodo del patrimonio netto	1.959	772	73	155	120	36		3.115					
Passività direttamente attribuibili <sup>(c)</sup>	19.152	12.141	3.395	698	6.171	3.903	(165)	45.295					
Passività non direttamente attribuibili								38.703					
Investimenti in attività materiali e immateriali	10.524	172	537	282	694	113	(82)	12.240					
<b>2015</b>													
Ricavi netti della gestione caratteristica <sup>(a)</sup>	21.436	52.096	18.458	4.717	11.507	1.468							
a dedurre: ricavi infrasettori	(12.115)	(9.917)	(2.372)	(171)	(1.243)	(1.314)							
Ricavi da terzi	9.321	42.179	16.086	4.546	10.264	154		82.550	(10.264)		(4.546)		67.740
Risultato operativo	(144)	(1.258)	(552)	(1.393)	(694)	(497)	(23)	(4.561)	694	1.228	1.393	(1.535)	(2.781)
Accantonamenti netti ai fondi per rischi e oneri	221	41	138	10	104	226	8	748	(104)		(10)		634
Ammortamenti e svalutazioni	13.404	515	498	1.484	1.208	91	(28)	17.172	(1.208)		(1.484)		14.480
Effetto valutazione con il metodo del patrimonio netto	(447)	(2)		(3)	17	(3)		(438)	(17)		3		(452)
Attività direttamente attribuibili <sup>(b)</sup>	68.640	14.290	8.743	1.362	13.608	1.117	(543)	107.217					
Attività non direttamente attribuibili								27.575					
Partecipazioni valutate con il metodo del patrimonio netto	1.821	690	72	188	134	36		2.941	(134)		(188)		2.619
Passività direttamente attribuibili <sup>(c)</sup>	17.742	9.313	3.121	536	5.861	3.824	(199)	40.198					
Passività non direttamente attribuibili								40.925					
Investimenti in attività materiali e immateriali	10.234	154	408	220	561	64	(85)	11.556					

[a] Prima dell'eliminazione dei ricavi infrasettori.

[b] Comprendono le attività connesse al risultato operativo.

[c] Comprendono le passività connesse al risultato operativo.

**Informazioni per area geografica**

Attività direttamente attribuibili e investimenti per area geografica di localizzazione.

(€ milioni)	Italia	Resto dell'Unione Europea	Resto dell'Europa	Americhe	Asia	Africa	Altre aree	Totale
<b>2013</b>								
Attività direttamente attribuibili <sup>(a)</sup>	28.619	14.513	7.992	8.683	17.921	31.300	1.781	110.809
Investimenti in attività materiali e immateriali	2.044	1.089	1.553	1.506	1.799	4.556	253	12.800
<b>2014</b>								
Attività direttamente attribuibili <sup>(a)</sup>	26.516	15.086	8.703	8.456	20.424	34.868	1.739	115.792
Investimenti in attività materiali e immateriali	1.785	853	1.407	1.196	1.974	4.864	161	12.240
<b>2015</b>								
Attività direttamente attribuibili <sup>(a)</sup>	20.933	12.081	7.725	7.349	21.774	35.896	1.459	107.217
Investimenti in attività materiali e immateriali	1.348	729	1.173	752	2.382	5.114	58	11.556

(a) Comprendono le attività connesse al risultato operativo.

Ricavi netti della gestione caratteristica per area geografica di destinazione.

(€ milioni)	2013	2014	2015
Italia	29.049	26.921	22.366
Resto dell'Unione Europea	28.966	27.112	18.637
Resto dell'Europa	10.849	11.729	6.934
Americhe	5.259	5.658	4.156
Asia	13.886	12.683	8.936
Africa	9.990	8.776	6.470
Altre aree	548	308	241
	<b>98.547</b>	<b>93.187</b>	<b>67.740</b>

**45 Rapporti con parti correlate**

Le operazioni compiute da Eni con le parti correlate riguardano principalmente:

- (a) lo scambio di beni, la prestazione di servizi, la provvista e l'impiego di mezzi finanziari con le joint venture, con le imprese collegate e con le imprese controllate escluse dall'area di consolidamento;
- (b) lo scambio di beni e la prestazione di servizi con altre società controllate dallo Stato italiano;
- (c) il rapporto intrattenuto con Vodafone Italia SpA correlata a Eni SpA per il tramite di un componente del Consiglio di Amministrazione in applicazione del Regolamento Consob in materia di operazioni con parti correlate del 12 marzo 2010 e della procedura interna Eni "Operazioni con interessi degli amministratori e sindaci e operazioni con parti correlate". I suddetti rapporti riguardano essenzialmente costi per servizi di comunicazione mobile per €17 milioni e l'accordo di collaborazione commerciale relativo al loyalty program you&eni;
- (d) i contributi a soggetti non aventi natura societaria, riferibili a Eni, che perseguono iniziative di carattere umanitario, culturale e scientifico. In particolare con: (i) Eni Foundation, costituita, su iniziativa di Eni, senza scopo di lucro e con l'obiettivo di perseguire esclusivamente finalità di solidarietà sociale e umanitaria nei settori dell'assistenza, della sanità, dell'educazione, della cultura e dell'ambiente, nonché della ricerca scientifica e tecnologica; (ii) Fondazione Eni Enrico Mattei costituita, su iniziativa di Eni, con lo scopo di contribuire, attraverso studi, ricerche e iniziative di formazione e informazione, all'arricchimento delle conoscenze sulle problematiche riguardanti l'economia, l'energia e l'ambiente su scala locale e globale.

Tutte le operazioni sono state compiute nell'interesse della Società e, ad eccezione delle operazioni con gli enti che perseguono iniziative di carattere umanitario, culturale e scientifico, fanno parte della ordinaria gestione.

Le joint venture, le imprese collegate e le imprese controllate escluse dall'area di consolidamento sono indicate nell'allegato "Partecipazioni di Eni SpA al 31 dicembre 2015" che si considera parte integrante delle presenti note.

## Rapporti commerciali e diversi

## Esercizio 2013

[€ milioni]

Denominazione	31.12.2013			2013						
	Crediti e altre attività	Debiti e altre passività	Garanzie	Costi			Ricavi			Altri proventi (oneri) operativi
				Beni	Servizi	Altro	Beni	Servizi	Altro	
<b>Continuing operations</b>										
<b>Joint venture e imprese collegate</b>										
Agiba Petroleum Co	1	69			132					
CEPAV (Consorzio Eni per l'Alta Velocità) Due	78	165								
CEPAV (Consorzio Eni per l'Alta Velocità) Uno	42	16	6.122							
EnBW Eni Verwaltungsgesellschaft mbH	33						165	1		
InAgip doo	57	22			63			6		
Karachaganak Petroleum Operating BV	26	220		1.218	275	4		19		
KWANDA - Suporte Logistico Lda	55	5								
Mellitah Oil & Gas BV	7	61		16	215			3		
Petrobrel Belayim Petroleum Co	32	360			570			1		
Petromar Lda	71	7	29							
PetroSucre SA	57							1		
Unión Fenosa Gas Comercializadora SA	23	1			1		254			
Unión Fenosa Gas SA	2	1	57			32	17	2	1	
Altre <sup>(*)</sup>	123	182	18	79	228	5	150	46	8	
	<b>607</b>	<b>1.109</b>	<b>6.226</b>	<b>1.313</b>	<b>1.484</b>	<b>41</b>	<b>586</b>	<b>79</b>	<b>9</b>	
<b>Imprese controllate escluse dall'area di consolidamento</b>										
Agip Kazakhstan North Caspian Operating Co NV	115	153			506	16		52	4	
Eni BTC Ltd			147							
Industria Siciliana Acido Fosforico - ISAF - SpA (in liquidazione)	62	1	10					2		
Altre <sup>(*)</sup>	14	56	2	6	11	4	6	7	1	
	<b>191</b>	<b>210</b>	<b>159</b>	<b>6</b>	<b>517</b>	<b>20</b>	<b>6</b>	<b>61</b>	<b>5</b>	
	<b>798</b>	<b>1.319</b>	<b>6.385</b>	<b>1.319</b>	<b>2.001</b>	<b>61</b>	<b>592</b>	<b>140</b>	<b>14</b>	
<b>Imprese controllate dallo Stato</b>										
Gruppo Enel	134	29		2	848		78	109	2	49
Gruppo Snam	337	564	13	38	2.038	4	792	40	1	
Gruppo Terna	43	58		124	149	13	118	35	2	19
GSE - Gestore Servizi Energetici	86	135		811		96	265	21	9	
Altre <sup>(*)</sup>	47	70		7	88	4	48	4		
	<b>647</b>	<b>856</b>	<b>13</b>	<b>982</b>	<b>3.123</b>	<b>117</b>	<b>1.301</b>	<b>209</b>	<b>14</b>	<b>68</b>
<b>Fondi pensione e fondazioni</b>		<b>2</b>			<b>4</b>	<b>48</b>				
	<b>1.445</b>	<b>2.177</b>	<b>6.398</b>	<b>2.301</b>	<b>5.128</b>	<b>226</b>	<b>1.893</b>	<b>349</b>	<b>28</b>	<b>68</b>
<b>Discontinued operations</b>										
<b>Joint venture e imprese collegate</b>										
CEPAV (Consorzio Eni per l'Alta Velocità) Due					127			168		
CEPAV (Consorzio Eni per l'Alta Velocità) Uno					2			44		
InAgip doo								28		
KWANDA - Suporte Logistico Lda					2	1		6		
Petrobrel Belayim Petroleum Co								46		
Petromar Lda					6	1		69		
Altre <sup>(*)</sup>					86	2		34	1	
					<b>223</b>	<b>4</b>		<b>395</b>	<b>1</b>	
<b>Imprese controllate escluse dall'area di consolidamento</b>										
Agip Kazakhstan North Caspian Operating Co NV								489		
Altre <sup>(*)</sup>					34		7	1	4	
					<b>34</b>		<b>7</b>	<b>490</b>	<b>4</b>	
<b>Imprese controllate dallo Stato</b>										
Gruppo Snam								47		
Gruppo Terna								3		
Altre <sup>(*)</sup>					19					
					<b>19</b>			<b>50</b>		
<b>Fondi pensione e fondazioni</b>						<b>3</b>				
					<b>276</b>	<b>7</b>	<b>7</b>	<b>935</b>	<b>5</b>	
<b>Totale</b>	<b>1.445</b>	<b>2.177</b>	<b>6.398</b>	<b>2.301</b>	<b>5.404</b>	<b>233</b>	<b>1.900</b>	<b>1.284</b>	<b>33</b>	<b>68</b>

(\*) Per rapporti di importo inferiore a €50 milioni.

## Esercizio 2014

(€ milioni)

Denominazione	31.12.2014			2014						
	Credit e altre attività	Debiti e altre passività	Garanzie	Beni	Costi Servizi	Altro	Beni	Ricavi Servizi	Altro	Altri proventi (oneri) operativi
<b>Continuing operations</b>										
<b>Joint venture e imprese collegate</b>										
Agiba Petroleum Co	2	60			169					
CEPAV (Consorzio Eni per l'Alta Velocità) Due	120	152								
CEPAV (Consorzio Eni per l'Alta Velocità) Uno	23	12	6.122							
EnBW Eni Verwaltungsgesellschaft mbH							134	2		
InAgip doo	52	11			44		1	7		
Karachaganak Petroleum Operating BV	43	233		1.246	320	22		20		
KWANDA - Suporte Logistico Lda	68	15								
Mellitah Oil & Gas BV	98	58		10	235			7		
Petrobel Belayim Petroleum Co	32	375			603			2		
Petromar Lda	93	4	21							
South Stream Transport BV										1
Unión Fenosa Gas Comercializadora SA	15	1					157			
Unión Fenosa Gas SA			57		1	1				
Altre <sup>(*)</sup>	122	67		17	85	6	90	56	10	
	<b>668</b>	<b>988</b>	<b>6.200</b>	<b>1.273</b>	<b>1.457</b>	<b>29</b>	<b>382</b>	<b>94</b>	<b>11</b>	
<b>Imprese controllate escluse dall'area di consolidamento</b>										
Agip Kazakhstan North Caspian Operating Co NV					342	7		32	2	
Eni BTC Ltd			167							
Industria Siciliana Acido Fosforico - ISAF - SpA [in liquidazione]	61	1	10					3		
Altre <sup>(*)</sup>	13	52	1		11		4	2	4	
	<b>74</b>	<b>53</b>	<b>178</b>		<b>353</b>	<b>7</b>	<b>4</b>	<b>37</b>	<b>6</b>	
	<b>742</b>	<b>1.041</b>	<b>6.378</b>	<b>1.273</b>	<b>1.810</b>	<b>36</b>	<b>386</b>	<b>131</b>	<b>17</b>	
<b>Imprese controllate dallo Stato</b>										
Gruppo Enel	156	122			933		181	133	1	183
Gruppo Snam	147	585	7	155	1.867	5	235	33		13
Gruppo Terna	33	65		89	154	7	120	31	44	12
GSE - Gestore Servizi Energetici	88	124		580	2	60	172	14		
Altre <sup>(*)</sup>	44	93		8	86	3	45	2	1	
	<b>468</b>	<b>989</b>	<b>7</b>	<b>832</b>	<b>3.042</b>	<b>75</b>	<b>753</b>	<b>213</b>	<b>46</b>	<b>208</b>
<b>Fondi pensione e fondazioni</b>		<b>2</b>			<b>4</b>	<b>60</b>				
	<b>1.210</b>	<b>2.032</b>	<b>6.385</b>	<b>2.105</b>	<b>4.856</b>	<b>171</b>	<b>1.139</b>	<b>344</b>	<b>63</b>	<b>208</b>
<b>Discontinued operations</b>										
<b>Joint venture e imprese collegate</b>										
CEPAV (Consorzio Eni per l'Alta Velocità) Due					159			216		
CEPAV (Consorzio Eni per l'Alta Velocità) Uno					3			14		
KWANDA - Suporte Logistico Lda					10			9		
Petrobel Belayim Petroleum Co								83		
Petromar Lda					1	1		61		
South Stream Transport BV								495		
Altre <sup>(*)</sup>					97	12	5	36	5	
					<b>270</b>	<b>13</b>	<b>5</b>	<b>914</b>	<b>5</b>	
<b>Imprese controllate escluse dall'area di consolidamento</b>										
Agip Kazakhstan North Caspian Operating Co NV								155		
Altre <sup>(*)</sup>					2					
					<b>2</b>			<b>155</b>		
<b>Imprese controllate dallo Stato</b>										
Gruppo Snam								39		
Gruppo Terna								4		
Altre <sup>(*)</sup>					25			4	1	
					<b>25</b>			<b>47</b>	<b>1</b>	
<b>Fondi pensione e fondazioni</b>						<b>1</b>				
					<b>297</b>	<b>14</b>	<b>5</b>	<b>1.116</b>	<b>6</b>	
<b>Totale</b>	<b>1.210</b>	<b>2.032</b>	<b>6.385</b>	<b>2.105</b>	<b>5.153</b>	<b>185</b>	<b>1.144</b>	<b>1.460</b>	<b>69</b>	<b>208</b>

(\*) Per rapporti di importo inferiore a €50 milioni.

## Esercizio 2015

[€ milioni]

Denominazione	31.12.2015			2015						
	Crediti e altre attività	Debiti e altre passività	Garanzie	Costi			Ricavi			Altri proventi (oneri) operativi
				Beni	Servizi	Altro	Beni	Servizi	Altro	
<b>Continuing operations</b>										
<b>Joint venture e imprese collegate</b>										
Agiba Petroleum Co	6	60			187					
CEPAV (Consorzio Eni per l'Alta Velocità) Due		1								
CEPAV (Consorzio Eni per l'Alta Velocità) Uno			6.122							
Karachaganak Petroleum Operating BV	48	171		748	403	8		10		
Mellitah Oil & Gas BV	8	16		46	339			19		
Petrobel Belajim Petroleum Co	16	183			543					
Petromar Lda	2		6							
Unión Fenosa Gas SA	1		57							(4)
Altre <sup>(*)</sup>	93	16		27	70	1	52	63	13	(2)
	<b>174</b>	<b>447</b>	<b>6.185</b>	<b>821</b>	<b>1.542</b>	<b>9</b>	<b>52</b>	<b>92</b>	<b>13</b>	<b>(6)</b>
<b>Imprese controllate escluse dall'area di consolidamento</b>										
Eni México S. de RL de CV			101							
Industria Siciliana Acido Fosforico - ISAF - SpA (in liquidazione)	65	1	9					3		
Altre <sup>(*)</sup>	10	19	3	2	2		4	2	2	
	<b>75</b>	<b>20</b>	<b>113</b>	<b>2</b>	<b>2</b>		<b>4</b>	<b>5</b>	<b>2</b>	
	<b>249</b>	<b>467</b>	<b>6.298</b>	<b>823</b>	<b>1.544</b>	<b>9</b>	<b>56</b>	<b>97</b>	<b>15</b>	<b>(6)</b>
<b>Imprese controllate dallo Stato</b>										
Gruppo Enel	138	203			1.063		196	134		90
Gruppo Snam	144	522	3	137	2.014	5	249	24	1	
Gruppo Terna	18	42		109	125	14	77	15	29	12
GSE - Gestore Servizi Energetici	44	63		419	5	35	307	43		
Altre <sup>(*)</sup>	22	36			44	6	29	1		
	<b>366</b>	<b>866</b>	<b>3</b>	<b>665</b>	<b>3.251</b>	<b>60</b>	<b>858</b>	<b>217</b>	<b>30</b>	<b>102</b>
<b>Fondi pensione e fondazioni</b>	<b>1</b>	<b>2</b>			<b>4</b>	<b>50</b>				
<b>Groupement Sonatrach – Agip «GSA» e Organe Conjoint des Opérations «OC SH/FCP»</b>	<b>185</b>	<b>300</b>			<b>453</b>	<b>12</b>	<b>35</b>	<b>60</b>		
	<b>801</b>	<b>1.635</b>	<b>6.301</b>	<b>1.488</b>	<b>5.252</b>	<b>131</b>	<b>949</b>	<b>374</b>	<b>45</b>	<b>96</b>
<b>Discontinued operations</b>										
<b>Joint venture e imprese collegate</b>										
CEPAV (Consorzio Eni per l'Alta Velocità) Due	60	99	68		101			145		
CEPAV (Consorzio Eni per l'Alta Velocità) Uno	9	3			3			1		
KWANDA - Supporte Logistico Lda	69	10				5		8		
Mellitah Oil & Gas BV	9				7					
Petrobel Belajim Petroleum Co	19							86		
Petromar Lda	97	16			16			45		
Altre (*)	39	53		10	108		9	28	25	
	<b>302</b>	<b>181</b>	<b>68</b>	<b>10</b>	<b>235</b>	<b>5</b>	<b>9</b>	<b>313</b>	<b>25</b>	
<b>Imprese controllate escluse dall'area di consolidamento</b>										
Altre <sup>(*)</sup>	8	1			2					
	<b>8</b>	<b>1</b>			<b>2</b>					
<b>Imprese controllate dallo Stato</b>										
Gruppo Snam	25	46						36		
Gruppo Terna								4		
Altre <sup>(*)</sup>		7			15					
	<b>25</b>	<b>53</b>			<b>15</b>			<b>40</b>		
<b>Fondi pensione e fondazioni</b>						<b>1</b>				
	<b>335</b>	<b>235</b>	<b>68</b>	<b>10</b>	<b>252</b>	<b>6</b>	<b>9</b>	<b>353</b>	<b>25</b>	
<b>Totale</b>	<b>1.136</b>	<b>1.870</b>	<b>6.369</b>	<b>1.498</b>	<b>5.504</b>	<b>137</b>	<b>958</b>	<b>727</b>	<b>70</b>	<b>96</b>

(\*) Per rapporti di importo inferiore a €50 milioni.



I rapporti più significativi con le joint venture, le imprese collegate e controllate escluse dall'area di consolidamento riguardano:

- la fornitura di servizi specialistici nel campo dell'upstream petrolifero e la quota di competenza Eni dei costi sostenuti nello sviluppo di giacimenti petroliferi dalle società Agiba Petroleum Co, Karachaganak Petroleum Operating BV, Mellitah Oil & Gas BV, Petrobel Belayim Petroleum Co, Groupement Sonatrach – Agip «GSA», Organe Conjoint des Opérations «OC SH/FCP» e, limitatamente alla Karachaganak Petroleum Operating BV, l'acquisto di greggi da parte di Eni Trading & Shipping SpA; i riaddebiti dalle collegate a Eni sono fatturati sulla base dei costi sostenuti;
- le prestazioni relative al progetto e all'esecuzione lavori della tratta ferroviaria Milano-Verona da parte del consorzio CEPAV (Consorzio Eni per l'Alta Velocità) Due;
- le prestazioni relative al progetto e all'esecuzione lavori della tratta ferroviaria Milano-Bologna da parte del consorzio CEPAV (Consorzio Eni per l'Alta Velocità) Uno, nonché il rilascio di garanzie per la buona esecuzione dei lavori;
- la fornitura di servizi di progettazione, di costruzione e di assistenza tecnica alla società KWANDA - Suporte Logistico Lda e Petromar Lda e, limitatamente a Petromar Lda, le garanzie rilasciate per l'impegno a garantire la buona esecuzione della progettazione e dei lavori;
- la garanzia di performance rilasciata nell'interesse della società Unión Fenosa Gas SA a fronte degli impegni contrattuali connessi all'attività di gestione operativa e la vendita di GNL;
- la garanzia rilasciata a favore della società Eni México S. de RL de CV a copertura del programma lavori minimo offerto in sede d'asta;
- la prestazione di servizi per risanamento ambientale alla società Industria Siciliana Acido Fosforico - ISAF SpA (in liquidazione).

I rapporti più significativi con le società controllate dallo Stato riguardano:

- la vendita di gasolio, la compravendita di gas, titoli ambientali, servizi di trasporto e il fair value degli strumenti finanziari derivati con il Gruppo Enel;
- l'acquisizione di servizi di trasporto, stoccaggio e servizi di distribuzione dal Gruppo Snam sulla base delle tariffe stabilite dall'Autorità per l'energia elettrica il gas e il sistema idrico nonché la compravendita di gas per esigenze di bilanciamento del sistema sulla base di corrispettivi legati all'andamento dei principali prodotti energetici, analogamente alle prassi seguite nei rapporti con terzi;
- l'acquisizione di servizi di dispacciamento e la compravendita di energia elettrica per esigenze di bilanciamento del sistema sulla base di corrispettivi legati all'andamento dei principali prodotti energetici, analogamente alle prassi seguite nei rapporti con terzi, e il fair value dei contratti derivati inclusi nei prezzi di acquisto/cessione dell'energia elettrica con il Gruppo Terna;
- la compravendita di energia elettrica e la vendita di prodotti petroliferi a GSE – Gestore Servizi Energetici per la costituzione delle scorte specifiche tenute dall'Organismo Centrale di Stoccaggio Italiano (OCSIT) in accordo al decreto legislativo n. 249/2012.

I rapporti verso i fondi pensione e le fondazioni riguardano:

- i costi per contributi versati ai fondi pensione per €44 milioni;
- i contributi erogati a Eni Foundation e alla Fondazione Eni Enrico Mattei rispettivamente per €6 milioni e €5 milioni.

## Rapporti di natura finanziaria

## Esercizio 2013

[€ milioni]

Denominazione	31.12.2013			2013	
	Crediti	Debiti	Garanzie	Oneri finanziari	Proventi finanziari
<b>Continuing operations</b>					
<b>Joint venture e imprese collegate</b>					
CARDÓN IV SA	236				10
CEPAV (Consorzio Eni per l'Alta Velocità) Due Matrica SpA			150		
Shatskmorneftegaz Sarl	100			13	
Société Centrale Electrique du Congo SA	51				
Unión Fenosa Gas SA	74		5		
Altre <sup>(*)</sup>		120			
	281	86	15	72	19
	<b>742</b>	<b>206</b>	<b>170</b>	<b>85</b>	<b>29</b>
<b>Imprese controllate escluse dall'area di consolidamento</b>					
Altre <sup>(*)</sup>	59	57	1		1
	<b>59</b>	<b>57</b>	<b>1</b>		<b>1</b>
<b>Imprese controllate dallo Stato</b>					
Altre <sup>(*)</sup>		1			3
		<b>1</b>			<b>3</b>
	<b>801</b>	<b>264</b>	<b>171</b>	<b>85</b>	<b>33</b>
<b>Discontinued operations</b>					
<b>Joint venture e imprese collegate</b>					
Matrica SpA					4
Altre <sup>(*)</sup>					4
					<b>8</b>
<b>Totale</b>	<b>801</b>	<b>264</b>	<b>171</b>	<b>85</b>	<b>41</b>

[\*] Per rapporti di importo inferiore a €50 milioni.

## Esercizio 2014

[€ milioni]

Denominazione	31.12.2014			2014	
	Crediti	Debiti	Garanzie	Oneri finanziari	Proventi finanziari
<b>Continuing operations</b>					
<b>Joint venture e imprese collegate</b>					
CARDÓN IV SA	621				29
CEPAV (Consorzio Eni per l'Alta Velocità) Due Matrica SpA			150		6
Matrica SpA	200				
Société Centrale Electrique du Congo SA	84		2		
Unión Fenosa Gas SA		90			
Altre <sup>(*)</sup>	84	13	19	55	4
	<b>989</b>	<b>103</b>	<b>171</b>	<b>55</b>	<b>39</b>
<b>Imprese controllate escluse dall'area di consolidamento</b>					
Altre <sup>(*)</sup>	68	73	2		1
	<b>68</b>	<b>73</b>	<b>2</b>		<b>1</b>
<b>Imprese controllate dallo Stato</b>					
Altre <sup>(*)</sup>		5			1
		<b>5</b>			<b>1</b>
	<b>1.057</b>	<b>181</b>	<b>173</b>	<b>55</b>	<b>41</b>
<b>Discontinued operations</b>					
<b>Joint venture e imprese collegate</b>					
Matrica SpA					5
					<b>5</b>
<b>Totale</b>	<b>1.057</b>	<b>181</b>	<b>173</b>	<b>55</b>	<b>46</b>

[\*] Per rapporti di importo inferiore a €50 milioni.

**Esercizio 2015**

(€ milioni)

Denominazione	31.12.2015			2015	
	Crediti	Debiti	Garanzie	Oneri finanziari	Proventi finanziari
<b>Continuing operations</b>					
<b>Joint venture e imprese collegate</b>					
CARDÓN IV SA	1.112				65
Société Centrale Electrique du Congo SA	94				
Unión Fenosa Gas SA		90			
Altre <sup>(*)</sup>	77	7	12	54	5
	<b>1.283</b>	<b>97</b>	<b>12</b>	<b>54</b>	<b>70</b>
<b>Imprese controllate escluse dall'area di consolidamento</b>					
Altre <sup>(*)</sup>	51	111			1
	<b>51</b>	<b>111</b>			<b>1</b>
<b>Imprese controllate dallo Stato</b>					
Altre <sup>(*)</sup>	27				1
	<b>27</b>				<b>1</b>
	<b>1.361</b>	<b>208</b>	<b>12</b>	<b>54</b>	<b>72</b>
<b>Discontinued operations</b>					
<b>Joint venture e imprese collegate</b>					
Matrica SpA	219				11
CEPAV (Consorzio Eni per l'Alta Velocità) Due			150		
Altre <sup>(*)</sup>	5				
	<b>224</b>		<b>150</b>		<b>11</b>
<b>Totale</b>	<b>1.585</b>	<b>208</b>	<b>162</b>	<b>54</b>	<b>83</b>

(\*) Per rapporti di importo inferiore a €50 milioni.

I rapporti più significativi con le joint venture, le imprese collegate e controllate escluse dall'area di consolidamento riguardano:

- il finanziamento concesso alla società CARDÓN IV SA per le attività di esplorazione e sviluppo di un giacimento minerario in Venezuela e alla Société Centrale Electrique du Congo SA per la costruzione di una centrale elettrica in Congo;
- le garanzie per affidamenti bancari rilasciati nell'interesse della società CEPAV (Consorzio Eni per l'Alta Velocità) Due;
- il finanziamento concesso alla società Matrica SpA nell'ambito del progetto "Chimica Verde" di Porto Torres;
- il deposito di disponibilità monetarie presso le società finanziarie di Gruppo per Unión Fenosa Gas SA.

**Incidenza delle operazioni o posizioni con parti correlate sulla situazione patrimoniale, sul risultato economico e sui flussi finanziari**

[€ milioni]	31.12.2014			31.12.2015		
	Totale	Entità correlate	Incidenza (%)	Totale	Entità correlate	Incidenza (%)
Crediti commerciali e altri crediti	28.601	1.973	6,90	20.950	1.944	9,28
Altre attività correnti	4.385	43	0,98	3.639	50	1,37
Altre attività finanziarie non correnti	1.022	239	23,39	788	158	20,05
Altre attività non correnti	2.773	12	0,43	1.757	10	0,57
Discontinued operations e attività destinate alla vendita	456			17.516	559	3,19
Passività finanziarie a breve termine	2.716	181	6,66	5.712	208	3,64
Debiti commerciali e altri debiti	23.703	1.954	8,24	14.615	1.521	10,41
Altre passività correnti	4.489	58	1,29	4.703	91	1,93
Altre passività non correnti	2.285	20	0,88	1.852	23	1,24
Passività direttamente associabili a discontinued operations e ad attività destinate alla vendita	165			7.070	235	3,32

L'incidenza delle operazioni con parti correlate sulle voci del conto economico è indicata nella seguente tabella di sintesi:

[€ milioni]	2013			2014			2015		
	Totale	Entità correlate	Incidenza (%)	Totale	Entità correlate	Incidenza (%)	Totale	Entità correlate	Incidenza (%)
<b>Continuing operations</b>									
Ricavi della gestione caratteristica	98.547	2.242	2,28	93.187	1.483	1,59	67.740	1.323	1,95
Altri ricavi e proventi	1.117	28	2,51	1.039	63	6,06	1.205	45	3,73
Acquisti, prestazioni di servizi e costi diversi	78.108	7.617	9,75	74.067	7.072	9,55	53.983	6.816	12,63
Costo lavoro	2.657	38	1,43	2.572	60	2,33	2.778	55	1,98
Altri proventi (oneri) operativi	(71)	68	..	145	208	..	(485)	96	..
Proventi finanziari	5.030	33	0,66	5.672	41	0,72	8.576	72	0,84
Oneri finanziari	(5.941)	(85)	1,43	(7.042)	(55)	0,78	(10.062)	(54)	0,54
<b>Discontinued operations</b>									
Totale ricavi	16.420	947	5,77	16.722	1.127	6,74	14.880	387	2,60
Costi operativi	15.399	283	1,84	16.390	311	1,90	16.660	268	1,61
Proventi (oneri) finanziari	(10)	8	..	116	5	4,31	73	11	15,07

I principali flussi finanziari con parti correlate sono indicati nella seguente tabella di sintesi:

[€ milioni]	2013	2014	2015
Ricavi e proventi	2.270	1.546	1.368
Costi e oneri	(6.448)	(5.951)	(5.720)
Altri proventi (oneri) operativi	68	208	96
Variazione crediti e debiti commerciali e diversi	557	164	126
Interessi	32	41	71
<b>Flusso di cassa netto da attività operativa - Continuing operations</b>	<b>(3.521)</b>	<b>(3.992)</b>	<b>(4.059)</b>
<b>Flusso di cassa netto da attività operativa - Discontinued operations</b>	<b>610</b>	<b>789</b>	<b>93</b>
<b>Flusso di cassa netto da attività operativa</b>	<b>(2.911)</b>	<b>(3.203)</b>	<b>(3.966)</b>
Investimenti in attività materiali e immateriali	(1.207)	(1.181)	(1.151)
Variazione debiti e crediti relativi all'attività di investimento	(13)	(114)	(238)
Variazione crediti finanziari	830	(163)	(194)
<b>Flusso di cassa netto da attività di investimento</b>	<b>(390)</b>	<b>(1.458)</b>	<b>(1.583)</b>
Variazione debiti finanziari	119	(99)	13
<b>Flusso di cassa netto da attività di finanziamento</b>	<b>119</b>	<b>(99)</b>	<b>13</b>
<b>Totale flussi finanziari verso entità correlate</b>	<b>(3.182)</b>	<b>(4.760)</b>	<b>(5.536)</b>

L'incidenza dei flussi finanziari con parti correlate è indicata nella seguente tabella di sintesi:

(€ milioni)	2013			2014			2015		
	Totale	Entità correlate	Incidenza (%)	Totale	Entità correlate	Incidenza (%)	Totale	Entità correlate	Incidenza (%)
Flusso di cassa da attività operativa	11.026	(2.911)	..	15.110	(3.203)	..	11.903	(3.966)	...
Flusso di cassa da attività di investimento	(10.981)	(390)	3,55	(8.943)	(1.458)	16,30	(11.177)	(1.583)	14,16
Flusso di cassa da attività di finanziamento	(2.510)	119	..	(5.062)	(99)	1,96	(1.351)	13	...

#### 46 Altre informazioni sulle partecipazioni<sup>26</sup>

##### Informazioni sulle società controllate consolidate con significative interessenze di terzi

Nel 2015 il Gruppo Eni non ha società controllate con significative interessenze di terzi perché il Gruppo Saipem è stato rappresentato come discontinued operation. Per il 2014 sono indicati di seguito i dati economici, patrimoniali e finanziari, al lordo delle elisioni infragruppo, relativi al Gruppo Saipem controllato di fatto da Eni per effetto dell'ampia diffusione dell'azionariato di minoranza della capogruppo Saipem SpA. Le percentuali di possesso del non controlling interest corrispondono ai diritti di voto assembleari.

(€ milioni)	2014
	<b>Gruppo Saipem</b>
<b>Non controlling interest</b>	<b>56,89%</b>
Attività correnti	8.632
Attività non correnti	8.996
Passività correnti	9.605
Passività non correnti	3.828
Ricavi	12.873
Utile (perdita) netto dell'esercizio	(621)
Totale utile (perdita) complessivo dell'esercizio	(555)
Flusso di cassa netto da attività operativa	1.198
Flusso di cassa netto da attività di investimento	(699)
Flusso di cassa netto da attività di finanziamento	(214)
Flusso di cassa netto dell'esercizio	305
Utile (perdita) netto dell'esercizio di pertinenza delle interessenze di terzi azionisti	(345)
Dividendi pagati alle interessenze di terzi azionisti	45

Il patrimonio netto complessivo di pertinenza delle interessenze di terzi è di €1.916 milioni, di cui €1.872 milioni relativo al Gruppo Saipem (€2.455 milioni al 31 dicembre 2014, di cui €2.398 milioni relativo al Gruppo Saipem).

##### Modifiche dell'interessenza partecipativa senza perdita o acquisizione del controllo

Nel 2014 e 2015 non si segnalano modifiche di interessenza partecipativa senza perdita o acquisizione del controllo.

[26] L'elenco delle partecipazioni in imprese controllate, a controllo congiunto e collegate al 31 dicembre 2015 è indicato nell'allegato "Partecipazioni di Eni SpA al 31 dicembre 2015" che costituisce parte integrante delle presenti note.

## Principali accordi a controllo congiunto e società collegate al 31 dicembre 2015

Denominazione	Sede legale	Sede operativa	Settore di attività	% interessenza partecipativa	% diritti di voto
<b>Joint venture</b>					
CARDÓN IV SA	Caracas (Venezuela)	Venezuela	Exploration & Production	50,00	50,00
Eteria Parohis Aeriou Thessalonikis AE	Ampelokipi-Menemeni (Grecia)	Grecia	Gas & Power	49,00	49,00
PetroJunín SA	Caracas (Venezuela)	Venezuela	Exploration & Production	40,00	40,00
Unión Fenosa Gas SA	Madrid (Spagna)	Spagna	Gas & Power	50,00	50,00
<b>Joint operation</b>					
Blue Stream Pipeline Co BV	Amsterdam (Paesi Bassi)	Russia	Gas & Power	50,00	50,00
Eni East Africa SpA	San Donato Milanese (MI) (Italia)	Mozambico	Exploration & Production	71,43	71,43
GreenStream BV	Amsterdam (Paesi Bassi)	Libia	Gas & Power	50,00	50,00
Raffineria di Milazzo ScpA	Milazzo (ME) (Italia)	Italia	Refining & Marketing	50,00	50,00
<b>Collegate</b>					
Angola LNG Ltd	Hamilton (Bermuda)	Angola	Exploration & Production	13,60	13,60
PetroSucre SA	Caracas (Venezuela)	Venezuela	Exploration & Production	26,00	26,00
United Gas Derivatives Co	Il Cairo (Egitto)	Egitto	Exploration & Production	33,33	33,33

I dati economico-finanziari relativi a ciascuna partecipazione in joint venture significativa, riferiti ai valori inclusi nei bilanci IFRS delle partecipate sono di seguito riportati:

	2014					2015				
	CARDÓN IV SA	Eteria Parohis Aeriou Thessalonikis AE	PetroJunín SA	Unión Fenosa Gas SA	Altre non rilevanti	CARDÓN IV SA	Eteria Parohis Aeriou Thessalonikis AE	PetroJunín SA	Unión Fenosa Gas SA	Altre non rilevanti
Attività correnti	871	43	118	715	821	1.125	61	197	695	257
- di cui disponibilità liquide ed equivalenti	43	25	14	87	347	27	34	5	55	93
Attività non correnti	1.674	208	490	1.246	949	2.849	204	623	1.156	406
<b>Totale attività</b>	<b>2.545</b>	<b>251</b>	<b>608</b>	<b>1.961</b>	<b>1.770</b>	<b>3.974</b>	<b>265</b>	<b>820</b>	<b>1.851</b>	<b>663</b>
Passività correnti	2.089	24	375	270	1.094	3.356	19	361	294	136
- di cui passività finanziarie correnti	1.248			62	408	2.223			55	5
Passività non correnti	164		1	732	187	298	23	25	697	174
- di cui passività finanziarie non correnti				647	31				590	98
<b>Totale passività</b>	<b>2.253</b>	<b>24</b>	<b>376</b>	<b>1.002</b>	<b>1.281</b>	<b>3.654</b>	<b>42</b>	<b>386</b>	<b>991</b>	<b>310</b>
<b>Net equity</b>	<b>292</b>	<b>227</b>	<b>232</b>	<b>959</b>	<b>489</b>	<b>320</b>	<b>223</b>	<b>434</b>	<b>860</b>	<b>353</b>
Interessenza partecipativa detenuta dal Gruppo	50,00%	49,00%	40,00%	50,00%		50,00%	49,00%	40,00%	50,00%	
<b>Valore di iscrizione della partecipazione</b>	<b>146</b>	<b>111</b>	<b>93</b>	<b>577</b>	<b>253</b>	<b>160</b>	<b>109</b>	<b>174</b>	<b>503</b>	<b>170</b>
Ricavi e altri proventi operativi		117	44	1.619	1.130	189	137	84	1.770	435
Costi operativi	(7)	(80)	(38)	(1.463)	(880)	(73)	(92)	(67)	(1.739)	(257)
Ammortamenti e svalutazioni	(2)	(14)	(12)	(50)	(272)	(26)	(14)	(33)	(137)	(180)
<b>Risultato operativo</b>	<b>(9)</b>	<b>23</b>	<b>(6)</b>	<b>106</b>	<b>(22)</b>	<b>90</b>	<b>31</b>	<b>(16)</b>	<b>(106)</b>	<b>(2)</b>
Proventi (oneri) finanziari	63	1	42	(34)	(28)	(84)		107	(53)	5
Proventi (oneri) su partecipazioni				26	(20)				29	(7)
<b>Risultato ante imposte</b>	<b>54</b>	<b>24</b>	<b>36</b>	<b>98</b>	<b>(70)</b>	<b>6</b>	<b>31</b>	<b>91</b>	<b>(130)</b>	<b>(4)</b>
Imposte sul reddito	2	(6)	(28)	(14)	(69)	(12)	(9)	(18)	31	1
<b>Risultato netto</b>	<b>56</b>	<b>18</b>	<b>8</b>	<b>84</b>	<b>(139)</b>	<b>(6)</b>	<b>22</b>	<b>73</b>	<b>(99)</b>	<b>(3)</b>
Altre componenti dell'utile complessivo	33		25	22	20	34		30	25	23
<b>Totale utile complessivo</b>	<b>89</b>	<b>18</b>	<b>33</b>	<b>106</b>	<b>(119)</b>	<b>28</b>	<b>22</b>	<b>103</b>	<b>(74)</b>	<b>20</b>
<b>Utile (perdita) di competenza del Gruppo</b>	<b>28</b>	<b>9</b>	<b>3</b>	<b>42</b>	<b>23</b>	<b>(3)</b>	<b>11</b>	<b>29</b>	<b>(74)</b>	<b>4</b>
<b>Dividendi percepiti dalla joint venture</b>		<b>10</b>		<b>23</b>	<b>65</b>		<b>8</b>		<b>13</b>	<b>8</b>

I dati economico-finanziari relativi a ciascuna partecipazione in società collegata significativa, riferiti ai valori inclusi nei bilanci IFRS delle partecipate sono di seguito riportati:

(€ milioni)	2014				2015			
	Angola LNG Ltd	PetroSucre SA	United Gas Derivatives Co	Altre non rilevanti	Angola LNG Ltd	PetroSucre SA	United Gas Derivatives Co	Altre non rilevanti
Attività correnti	318	1.503	361	1.232	111	950	329	96
- di cui disponibilità liquide ed equivalenti	167	5	171	124	11	2	234	10
Attività non correnti	9.389	736	137	635	8.067	618	126	79
<b>Totale attività</b>	<b>9.707</b>	<b>2.239</b>	<b>498</b>	<b>1.867</b>	<b>8.178</b>	<b>1.568</b>	<b>455</b>	<b>175</b>
Passività correnti	484	1.515	167	1.118	712	1.013	101	34
- di cui passività finanziarie correnti				86				2
Passività non correnti	210	67	24	202		81	14	63
- di cui passività finanziarie non correnti				46				13
<b>Totale passività</b>	<b>694</b>	<b>1.582</b>	<b>191</b>	<b>1.320</b>	<b>712</b>	<b>1.094</b>	<b>115</b>	<b>97</b>
<b>Net equity</b>	<b>9.013</b>	<b>657</b>	<b>307</b>	<b>547</b>	<b>7.466</b>	<b>474</b>	<b>340</b>	<b>78</b>
Interessenza partecipativa detenuta dal Gruppo	13,60%	26,00%	33,33%		13,60%	26,00%	33,33%	
<b>Valore di iscrizione della partecipazione</b>	<b>1.226</b>	<b>171</b>	<b>102</b>	<b>208</b>	<b>1.015</b>	<b>123</b>	<b>113</b>	<b>50</b>
Ricavi e altri proventi operativi		824	229	1.391		466	142	178
Costi operativi	(237)	(554)	(64)	(1.333)	(255)	(449)	(59)	(146)
Ammortamenti e svalutazioni		(214)	(23)	(63)	(3.180)	(198)	(28)	(15)
<b>Risultato operativo</b>	<b>(237)</b>	<b>56</b>	<b>142</b>	<b>(5)</b>	<b>(3.435)</b>	<b>(181)</b>	<b>55</b>	<b>17</b>
Proventi (oneri) finanziari	(14)	(6)	3	(2)	(10)	(11)	18	(1)
Proventi (oneri) su partecipazioni				7				1
<b>Risultato ante imposte</b>	<b>(251)</b>	<b>50</b>	<b>145</b>		<b>(3.445)</b>	<b>(192)</b>	<b>73</b>	<b>17</b>
Imposte sul reddito		(27)	(50)	(14)		(61)	(12)	(4)
<b>Risultato netto</b>	<b>(251)</b>	<b>23</b>	<b>95</b>	<b>(14)</b>	<b>(3.445)</b>	<b>(253)</b>	<b>61</b>	<b>13</b>
Altre componenti dell'utile complessivo	1.075	82	37	3	990	71	35	9
<b>Totale utile complessivo</b>	<b>824</b>	<b>105</b>	<b>132</b>	<b>(11)</b>	<b>(2.455)</b>	<b>(182)</b>	<b>96</b>	<b>22</b>
<b>Utile (perdita) di competenza del Gruppo</b>	<b>(34)</b>	<b>6</b>	<b>32</b>	<b>(6)</b>	<b>(469)</b>	<b>(66)</b>	<b>20</b>	<b>2</b>
<b>Dividendi percepiti dalla collegata</b>		<b>29</b>	<b>36</b>	<b>13</b>			<b>21</b>	<b>1</b>

#### 47 Eventi ed operazioni significative non ricorrenti

Nel 2013, 2014 e 2015 non si segnalano eventi e/o operazioni significative non ricorrenti.

#### 48 Posizioni o transazioni derivanti da operazioni atipiche e/o inusuali

Nel 2013, 2014 e 2015 non si segnalano posizioni o transazioni derivanti da operazioni atipiche e/o inusuali.

#### 49 Fatti di rilievo avvenuti dopo la chiusura dell'esercizio

Il 22 gennaio 2016 è avvenuto il closing degli accordi raggiunti il 27 ottobre 2015 che prevedono la cessione di una quota del 12,503% di Saipem SpA al Fondo Strategico Italiano SpA e la contestuale entrata in vigore del patto parasociale con Eni che determina la classificazione di Saipem quale controllata congiunta con il conseguente deconsolidamento dai conti Eni e valutazione con il metodo del patrimonio netto. Alla data di perdita del controllo il patrimonio netto Saipem in vista Eni è adeguato al prezzo di borsa corrente al 22 gennaio 2016 di €4,2 per azione, rilevando una svalutazione di €441 milioni rispetto alla valutazione di fine 2015. Successivamente nel mese di febbraio 2016 i valori di borsa si sono ulteriormente depressi. Tali sviluppi non rappresentano ai sensi dello IAS 10 adjusting events della valutazione di Saipem fatta nel reporting 2015 sulla base della valutazione di borsa alla chiusura dell'esercizio. Nel febbraio 2016 si è perfezionato l'aumento di capitale di Saipem di circa €3,5 miliardi (quota Eni €1.069 milioni). Saipem con gli introiti dell'aumento di capitale e grazie a finanziamenti da parte di istituzioni finanziarie terze ha proceduto a rimborsare i crediti dovuti a Eni pari a €5.818 milioni outstanding al 31 dicembre 2015.

## ■ Informazioni supplementari sull'attività Oil & Gas previste dalla SEC (non sottoposte a revisione contabile)

Le seguenti informazioni, elaborate in base agli "International Financial Reporting Standards" (IFRS), sono presentate secondo le disposizioni del FASB Extractive Activities - Oil & Gas (Topic 932). Gli ammontari relativi ai terzi azionisti non sono rilevanti.

### Costi capitalizzati

I costi capitalizzati rappresentano i costi complessivi delle attività relative a riserve certe, probabili e possibili, delle attrezzature di supporto e delle altre attività utilizzate nell'esplorazione e produzione, con indicazione del fondo ammortamento e svalutazione. I costi capitalizzati si analizzano per area geografica come segue:

(€ milioni)

	Italia	Resto d'Europa	Africa Settentrionale	Africa Sub-Sahariana	Kazakhstan	Resto dell'Asia	America	Australia e Oceania	Totale
<b>2014</b>									
<b>Società consolidate</b>									
Attività relative a riserve certe	14.862	13.754	21.549	27.697	2.917	8.827	13.050	1.825	104.481
Attività relative a riserve probabili e possibili	31	399	493	3.263	43	1.590	1.588	214	7.621
Attrezzature di supporto e altre immobilizzazioni	346	42	1.569	1.164	94	35	66	13	3.329
Immobilizzazioni in corso	816	3.527	1.411	2.988	7.140	690	819	120	17.511
<b>Costi capitalizzati lordi</b>	<b>16.055</b>	<b>17.722</b>	<b>25.022</b>	<b>35.112</b>	<b>10.194</b>	<b>11.142</b>	<b>15.523</b>	<b>2.172</b>	<b>132.942</b>
Fondi ammortamento e svalutazione	(11.154)	(9.519)	(14.335)	(20.039)	(1.241)	(8.042)	(10.605)	(1.009)	(75.944)
<b>Costi capitalizzati netti società consolidate<sup>(a)(b)</sup></b>	<b>4.901</b>	<b>8.203</b>	<b>10.687</b>	<b>15.073</b>	<b>8.953</b>	<b>3.100</b>	<b>4.918</b>	<b>1.163</b>	<b>56.998</b>
<b>Società in joint venture e collegate</b>									
Attività relative a riserve certe		2	77	24		539	549		1.191
Attività relative a riserve probabili e possibili		31				84			115
Attrezzature di supporto e altre immobilizzazioni			7			1	4		12
Immobilizzazioni in corso		12	5	1.241			776		2.034
<b>Costi capitalizzati lordi</b>		<b>45</b>	<b>89</b>	<b>1.265</b>		<b>624</b>	<b>1.329</b>		<b>3.352</b>
Fondi ammortamento e svalutazione		(39)	(69)			(522)	(230)		(860)
<b>Costi capitalizzati netti società in joint venture e collegate<sup>(a)(b)</sup></b>		<b>6</b>	<b>20</b>	<b>1.265</b>		<b>102</b>	<b>1.099</b>		<b>2.492</b>
<b>2015</b>									
<b>Società consolidate</b>									
Attività relative a riserve certe	14.945	14.921	25.329	34.294	3.352	10.179	14.927	1.962	119.909
Attività relative a riserve probabili e possibili	31	402	497	3.502	48	1.712	1.657	237	8.086
Attrezzature di supporto e altre immobilizzazioni	355	42	1.758	1.318	112	34	74	15	3.708
Immobilizzazioni in corso	954	3.189	1.858	2.911	8.708	1.375	670	92	19.757
<b>Costi capitalizzati lordi</b>	<b>16.285</b>	<b>18.554</b>	<b>29.442</b>	<b>42.025</b>	<b>12.220</b>	<b>13.300</b>	<b>17.328</b>	<b>2.306</b>	<b>151.460</b>
Fondi ammortamento e svalutazione	(11.887)	(11.402)	(18.934)	(25.747)	(1.504)	(9.985)	(12.932)	(1.223)	(93.614)
<b>Costi capitalizzati netti società consolidate<sup>(a)(b)</sup></b>	<b>4.398</b>	<b>7.152</b>	<b>10.508</b>	<b>16.278</b>	<b>10.716</b>	<b>3.315</b>	<b>4.396</b>	<b>1.083</b>	<b>57.846</b>
<b>Società in joint venture e collegate</b>									
Attività relative a riserve certe		3	79	23		635	1.930		2.670
Attività relative a riserve probabili e possibili		23				93			116
Attrezzature di supporto e altre immobilizzazioni			8				6		14
Immobilizzazioni in corso		9	5	1.503		1	112		1.630
<b>Costi capitalizzati lordi</b>		<b>35</b>	<b>92</b>	<b>1.526</b>		<b>729</b>	<b>2.048</b>		<b>4.430</b>
Fondi ammortamento e svalutazione		(31)	(72)	(441)		(676)	(336)		(1.556)
<b>Costi capitalizzati netti società in joint venture e collegate<sup>(a)(b)</sup></b>		<b>4</b>	<b>20</b>	<b>1.085</b>		<b>53</b>	<b>1.712</b>		<b>2.874</b>

(a) Gli importi comprendono oneri finanziari capitalizzati netti per €868 milioni nel 2014 e per €1.029 milioni nel 2015 per le società consolidate e per €46 milioni nel 2014 e €92 milioni di euro nel 2015 per le società in joint venture e collegate.

(b) Gli importi indicati non comprendono i costi relativi all'attività di esplorazione che sono imputati all'attivo patrimoniale, per rappresentarne la natura di investimento, e ammortizzati interamente nell'esercizio in cui sono sostenuti. L'applicazione dei criteri Eni in merito al "Successful Effort Method" avrebbe determinato un incremento dei costi capitalizzati netti, relativi principalmente ad attività di esplorazione, delle società consolidate pari a €4.804 milioni nel 2014 e €4.434 milioni nel 2015 e per le società in joint venture e collegate pari a €123 milioni nel 2014 e €150 milioni nel 2015.



## Costi sostenuti

I costi sostenuti rappresentano gli importi capitalizzati o imputati a conto economico relativi alle attività di esplorazione e produzione. I costi sostenuti si analizzano per area geografica come segue:

(€ milioni)

	Italia	Resto d'Europa	Africa Settentrionale	Africa Sub-Sahariana	Kazakhstan	Resto dell'Asia	America	Australia e Oceania	Totale
<b>2013</b>									
<b>Società consolidate</b>									
Acquisizioni di riserve certe			64						64
Acquisizioni di riserve probabili e possibili			45						45
Costi di ricerca	32	357	95	757	1	233	110	84	1.669
Costi di sviluppo <sup>(a)</sup>	697	1.855	765	2.617	600	719	1.141	57	8.451
<b>Totale costi sostenuti società consolidate</b>	<b>729</b>	<b>2.212</b>	<b>969</b>	<b>3.374</b>	<b>601</b>	<b>952</b>	<b>1.251</b>	<b>141</b>	<b>10.229</b>
<b>Società in joint venture e collegate</b>									
Acquisizioni di riserve certe									
Acquisizioni di riserve probabili e possibili									
Costi di ricerca		5	3			81	1		90
Costi di sviluppo <sup>(b)</sup>		1	5	39		353	318		716
<b>Totale costi sostenuti società in joint venture e collegate</b>		<b>6</b>	<b>8</b>	<b>39</b>		<b>434</b>	<b>319</b>		<b>806</b>
<b>2014</b>									
<b>Società consolidate</b>									
Acquisizioni di riserve certe									
Acquisizioni di riserve probabili e possibili									
Costi di ricerca	29	188	227	635		160	139	20	1.398
Costi di sviluppo <sup>(a)</sup>	1.382	2.395	955	3.479	572	1.118	1.169	122	11.192
<b>Totale costi sostenuti società consolidate</b>	<b>1.411</b>	<b>2.583</b>	<b>1.182</b>	<b>4.114</b>	<b>572</b>	<b>1.278</b>	<b>1.308</b>	<b>142</b>	<b>12.590</b>
<b>Società in joint venture e collegate</b>									
Acquisizioni di riserve certe									
Acquisizioni di riserve probabili e possibili									
Costi di ricerca		2				33	1		36
Costi di sviluppo <sup>(b)</sup>			1	22		38	375		436
<b>Totale costi sostenuti società in joint venture e collegate</b>		<b>2</b>	<b>1</b>	<b>22</b>		<b>71</b>	<b>376</b>		<b>472</b>
<b>2015</b>									
<b>Società consolidate</b>									
Acquisizioni di riserve certe									
Acquisizioni di riserve probabili e possibili									
Costi di ricerca	28	176	289	196		71	54	6	820
Costi di sviluppo <sup>(a)</sup>	207	1.006	1.574	2.957	819	1.332	745	18	8.658
<b>Totale costi sostenuti società consolidate</b>	<b>235</b>	<b>1.182</b>	<b>1.863</b>	<b>3.153</b>	<b>819</b>	<b>1.403</b>	<b>799</b>	<b>24</b>	<b>9.478</b>
<b>Società in joint venture e collegate</b>									
Acquisizioni di riserve certe									
Acquisizioni di riserve probabili e possibili									
Costi di ricerca		1				14	1		16
Costi di sviluppo <sup>(b)</sup>		1	1	112		35	554		703
<b>Totale costi sostenuti società in joint venture e collegate</b>		<b>2</b>	<b>1</b>	<b>112</b>		<b>49</b>	<b>555</b>		<b>719</b>

(a) Gli importi indicati comprendono decrementi relativi all'abbandono delle attività per €191 milioni nel 2013, costi per €2.062 milioni nel 2014 e decrementi per €817 milioni nel 2015.

(b) Gli importi indicati comprendono i costi relativi all'abbandono delle attività per €10 milioni nel 2013, decrementi per €47 milioni nel 2014 e costi per €54 milioni nel 2015.

## Risultati delle attività di esplorazione e produzione di idrocarburi

I risultati delle attività di esplorazione e produzione di idrocarburi derivano esclusivamente dalla differenza tra i ricavi e gli oneri direttamente connessi a queste attività comprese le relative spese generali. Non includono alcuna attribuzione di interessi passivi o di spese generali sostenute per funzioni di holding e quindi non sono necessariamente indicativi della contribuzione al risultato netto consolidato di Eni. Le relative imposte sul reddito sono calcolate applicando l'aliquota fiscale vigente nel Paese in cui l'impresa opera all'utile, ante imposte, derivante dalle attività di esplorazione e produzione. I ricavi e le imposte sul reddito includono le imposte dovute nei Production Sharing Agreement (PSA) dove l'onere tributario viene assolto dal partner a controllo statale in nome e per conto di Eni a valere sulle quote di Profit oil.

I risultati delle attività di esplorazione e produzione di idrocarburi si analizzano per area geografica come segue:

(€ milioni)

	Italia	Resto d'Europa	Africa Settentrionale	Africa Sub-Sahariana	Kazakhstan	Resto dell'Asia	America	Australia e Oceania	Totale
<b>2013</b>									
<b>Società consolidate</b>									
Ricavi:									
- vendite a imprese consolidate	3.784	2.468	2.341	5.264	396	870	1.537	146	16.806
- vendite a terzi		704	7.723	1.855	1.175	864	93	338	12.752
<b>Totale ricavi</b>	<b>3.784</b>	<b>3.172</b>	<b>10.064</b>	<b>7.119</b>	<b>1.571</b>	<b>1.734</b>	<b>1.630</b>	<b>484</b>	<b>29.558</b>
Costi operativi	(391)	(717)	(649)	(932)	(192)	(224)	(342)	(119)	(3.566)
Imposte sulla produzione	(326)		(317)	(710)		(38)		(25)	(1.416)
Costi di ricerca	(32)	(288)	(95)	(869)	(1)	(205)	(136)	(110)	(1.736)
Ammortamenti e svalutazioni <sup>(a)</sup>	(907)	(573)	(1.192)	(1.882)	(111)	(524)	(848)	43	(5.994)
Altri (oneri) proventi	(277)	161	(1.009)	(519)	(105)	(140)	20	(11)	(1.880)
<b>Totale risultato ante imposte attività di esplorazione e produzione di idrocarburi</b>	<b>1.851</b>	<b>1.755</b>	<b>6.802</b>	<b>2.207</b>	<b>1.162</b>	<b>603</b>	<b>324</b>	<b>262</b>	<b>14.966</b>
Imposte sul risultato	(872)	(1.006)	(4.281)	(1.702)	(396)	(178)	(117)	(149)	(8.701)
<b>Totale risultato delle attività di esplorazione e produzione di idrocarburi società consolidate<sup>(b)</sup></b>	<b>979</b>	<b>749</b>	<b>2.521</b>	<b>505</b>	<b>766</b>	<b>425</b>	<b>207</b>	<b>113</b>	<b>6.265</b>
<b>Società in joint venture e collegate</b>									
Ricavi:									
- vendite a imprese consolidate									
- vendite a terzi			20	26		199	243		488
<b>Totale ricavi</b>			<b>20</b>	<b>26</b>		<b>199</b>	<b>243</b>		<b>488</b>
Costi operativi			(11)	(44)		(18)	(23)		(96)
Imposte sulla produzione			(4)			(14)	(113)		(131)
Costi di ricerca		(8)	(3)			(25)	(1)		(37)
Ammortamenti e svalutazioni		(1)	(1)			(65)	(40)		(107)
Altri (oneri) proventi		(4)	5	(12)		(13)	(38)		(62)
<b>Totale risultato ante imposte attività di esplorazione e produzione di idrocarburi</b>		<b>(13)</b>	<b>6</b>	<b>(30)</b>		<b>64</b>	<b>28</b>		<b>55</b>
Imposte sul risultato			(4)	(10)		(35)	30		(19)
<b>Totale risultato delle attività di esplorazione e produzione di idrocarburi società in joint venture e collegate<sup>(b)</sup></b>		<b>(13)</b>	<b>2</b>	<b>(40)</b>		<b>29</b>	<b>58</b>		<b>36</b>

(a) Include svalutazioni di attività per €15 milioni.

(b) L'applicazione dei criteri Eni in merito al "Successful Effort Method" avrebbe determinato un incremento del risultato delle società consolidate di €295 milioni e per le società in joint venture e collegate una riduzione di €6 milioni.

(€ milioni)

	Italia	Resto d'Europa	Africa Settentrionale	Africa Sub-Sahariana	Kazakhstan	Resto dell'Asia	America	Australia e Oceania	Totale
<b>2014</b>									
<b>Società consolidate</b>									
Ricavi:									
- vendite a imprese consolidate	3.028	2.721	2.010	4.716	346	589	1.691	67	15.168
- vendite a terzi		596	7.415	1.369	976	774	129	299	11.558
<b>Totale ricavi</b>	<b>3.028</b>	<b>3.317</b>	<b>9.425</b>	<b>6.085</b>	<b>1.322</b>	<b>1.363</b>	<b>1.820</b>	<b>366</b>	<b>26.726</b>
Costi operativi	(423)	(687)	(694)	(935)	(208)	(223)	(357)	(124)	(3.651)
Imposte sulla produzione	(293)		(291)	(648)		(33)		(15)	(1.280)
Costi di ricerca	(29)	(227)	(207)	(706)		(185)	(189)	(46)	(1.589)
Ammortamenti e svalutazioni <sup>(a)</sup>	(818)	(1.083)	(1.288)	(2.010)	(91)	(850)	(1.181)	(172)	(7.493)
Altri (oneri) proventi	(184)	(96)	(773)	(358)	(251)	(117)	(78)	(30)	(1.887)
<b>Totale risultato ante imposte attività di esplorazione e produzione di idrocarburi</b>	<b>1.281</b>	<b>1.224</b>	<b>6.172</b>	<b>1.428</b>	<b>772</b>	<b>(45)</b>	<b>15</b>	<b>(21)</b>	<b>10.826</b>
Imposte sul risultato	(351)	(803)	(3.928)	(1.273)	(291)	(112)	(6)	(16)	(6.780)
<b>Totale risultato delle attività di esplorazione e produzione di idrocarburi società consolidate<sup>(b)</sup></b>	<b>930</b>	<b>421</b>	<b>2.244</b>	<b>155</b>	<b>481</b>	<b>(157)</b>	<b>9</b>	<b>(37)</b>	<b>4.046</b>
<b>Società in joint venture e collegate</b>									
Ricavi:									
- vendite a imprese consolidate									
- vendite a terzi			19			87	232		338
<b>Totale ricavi</b>			<b>19</b>			<b>87</b>	<b>232</b>		<b>338</b>
Costi operativi			(11)			(11)	(27)		(49)
Imposte sulla produzione			(3)				(94)		(97)
Costi di ricerca		(8)				(45)	(1)		(54)
Ammortamenti e svalutazioni		(1)	(1)			(44)	(60)		(106)
Altri (oneri) proventi		(1)	1	(32)		(3)	(42)		(77)
<b>Totale risultato ante imposte attività di esplorazione e produzione di idrocarburi società in joint venture e collegate<sup>(b)</sup></b>		<b>(10)</b>	<b>5</b>	<b>(32)</b>		<b>(16)</b>	<b>8</b>		<b>(45)</b>
Imposte sul risultato			(4)			(23)	(17)		(44)
<b>Totale risultato delle attività di esplorazione e produzione di idrocarburi società in joint venture e collegate<sup>(b)</sup></b>		<b>(10)</b>	<b>1</b>	<b>(32)</b>		<b>(39)</b>	<b>(9)</b>		<b>(89)</b>

(a) Include svalutazioni di attività per €690 milioni.

(b) L'applicazione dei criteri Eni in merito al "Successful Effort Method" avrebbe determinato un decremento del risultato delle società consolidate di €15 milioni e per le società in joint venture e collegate un incremento di €24 milioni.

## Informazioni supplementari sull'attività Oil &amp; Gas

(€ milioni)

	Italia	Resto d'Europa	Africa Settentrionale	Africa Sub-Sahariana	Kazakhstan	Resto dell'Asia	America	Australia e Oceania	Totale
<b>2015</b>									
<b>Società consolidate</b>									
Ricavi:									
- vendite a imprese consolidate	2.124	1.828	1.403	3.514	231	628	1.118	29	10.875
- vendite a terzi		501	5.681	914	659	854	131	226	8.966
<b>Totale ricavi</b>	<b>2.124</b>	<b>2.329</b>	<b>7.084</b>	<b>4.428</b>	<b>890</b>	<b>1.482</b>	<b>1.249</b>	<b>255</b>	<b>19.841</b>
Costi operativi	(403)	(642)	(948)	(1.099)	(239)	(235)	(453)	(108)	(4.127)
Imposte sulla produzione	(184)		(240)	(405)		(30)		(9)	(868)
Costi di ricerca	(28)	(214)	(295)	(226)		(81)	(86)	(25)	(955)
Ammortamenti e svalutazioni <sup>(a)</sup>	(734)	(1.825)	(2.878)	(3.384)	(111)	(1.453)	(1.702)	(110)	(12.197)
Altri (oneri) proventi	(215)	(138)	(565)	(233)	(155)	(277)	(9)	(24)	(1.616)
<b>Totale risultato ante imposte attività di esplorazione e produzione di idrocarburi</b>	<b>560</b>	<b>(490)</b>	<b>2.158</b>	<b>(919)</b>	<b>385</b>	<b>(594)</b>	<b>(1.001)</b>	<b>(21)</b>	<b>78</b>
Imposte sul risultato	(190)	413	(2.165)	7	(155)	60	406	(26)	(1.650)
<b>Totale risultato delle attività di esplorazione e produzione di idrocarburi società consolidate<sup>(b)</sup></b>	<b>370</b>	<b>(77)</b>	<b>(7)</b>	<b>(912)</b>	<b>230</b>	<b>(534)</b>	<b>(595)</b>	<b>(47)</b>	<b>(1.572)</b>
<b>Società in joint venture e collegate</b>									
Ricavi:									
- vendite a imprese consolidate									
- vendite a terzi			19			68	248		335
<b>Totale ricavi</b>			<b>19</b>			<b>68</b>	<b>248</b>		<b>335</b>
Costi operativi			(9)			(13)	(49)		(71)
Imposte sulla produzione			(3)				(82)		(85)
Costi di ricerca		(1)				(30)	(1)		(32)
Ammortamenti e svalutazioni		(2)	(2)	(432)		(78)	(76)		(590)
Altri (oneri) proventi		(3)	(1)	(35)		(6)	(48)		(93)
<b>Totale risultato ante imposte attività di esplorazione e produzione di idrocarburi</b>		<b>(6)</b>	<b>4</b>	<b>(467)</b>		<b>(59)</b>	<b>(8)</b>		<b>(536)</b>
Imposte sul risultato			(3)			8	(29)		(24)
<b>Totale risultato delle attività di esplorazione e produzione di idrocarburi società in joint venture e collegate<sup>(b)</sup></b>		<b>(6)</b>	<b>1</b>	<b>(467)</b>		<b>(51)</b>	<b>(37)</b>		<b>(560)</b>

(a) Include svalutazioni di attività per €4.341 milioni.

(b) L'applicazione dei criteri Eni in merito al "Successful Effort Method" avrebbe determinato un decremento del risultato delle società consolidate di €378 milioni e per le società in joint venture e collegate un incremento di €15 milioni.

## Riserve di petrolio e gas naturale

Le definizioni utilizzate da Eni per la valutazione e classificazione delle riserve certe di petrolio e gas sono in accordo con la Regulation S-X 4-10 della US Securities and Exchange Commission.

Le riserve certe sono rappresentate secondo le disposizioni del FASB Extractive Activities - Oil & Gas (Topic 932).

Le riserve certe sono le quantità di idrocarburi che, attraverso l'analisi di dati geologici e di ingegneria, possono essere stimate economicamente producibili con ragionevole certezza in giacimenti noti, a partire da una certa data, secondo le condizioni economiche, i metodi operativi, e le norme governative esistenti, antecedenti le scadenze contrattuali, a meno che il rinnovo sia ragionevolmente certo, senza distinzione tra l'uso di metodi probabilistici o deterministici usati per la stima. Il progetto di sviluppo deve essere iniziato oppure l'operatore deve avere la ragionevole certezza che inizierà entro un tempo ragionevole.

Le condizioni economiche esistenti includono prezzi e costi usati per la determinazione della producibilità economica del giacimento. I prezzi sono determinati come media aritmetica semplice dei prezzi di chiusura rilevati il primo giorno di ciascuno dei 12 mesi dell'esercizio, salvo i casi in cui il loro calcolo derivi dall'applicazione di formule contrattuali in essere.

Nel 2015 il prezzo del marker Brent di riferimento è stato di 54 \$/barile.

Le riserve certe non comprendono le quote di riserve e le royalty di spettanza di terzi.

Le riserve certe di petrolio e gas sono classificate come sviluppate e non-sviluppate.

Le riserve certe sviluppate sono le riserve recuperabili attraverso pozzi esistenti, con impianti e metodi operativi esistenti, oppure possono riguardare quei casi in cui i costi degli interventi da sostenere sui pozzi esistenti sono relativamente inferiori rispetto al costo di un nuovo pozzo.

Le riserve certe non sviluppate sono le riserve recuperabili attraverso nuovi pozzi in aree non perforate, oppure da pozzi esistenti che richiedono costi consistenti per la loro messa in produzione.

Dal 1991 Eni attribuisce a società di ingegneri petroliferi indipendenti, tra i più qualificati sul mercato, il compito di effettuare una valutazione<sup>27</sup> indipendente, parallela a quella interna, di una parte a rotazione delle riserve certe. Le descrizioni delle qualifiche tecniche delle persone responsabili della valutazione sono incluse nei rapporti rilasciati dalle società indipendenti<sup>28</sup>. Le loro valutazioni sono basate su dati forniti da Eni e non verificati, con riferimento a titoli di proprietà, produzione, costi operativi e di sviluppo, accordi di vendita, prezzi e altre informazioni. Tali informazioni sono le stesse utilizzate da Eni nel proprio processo di determinazione delle riserve certe e includono: le registrazioni delle operazioni effettuate sui pozzi, le misure della deviazione, l'analisi dei dati PVT (pressione, volume e temperatura), mappe, dati di produzione e iniezione per pozzo/giacimento/campo, studi di giacimento, analisi tecniche sulla performance del giacimento, piani di sviluppo, costi operativi e di sviluppo futuri.

Per la determinazione delle riserve di spettanza Eni sono inoltre forniti i prezzi di vendita degli idrocarburi, le eventuali variazioni contrattuali future e ogni altra informazione necessaria alla valutazione. Le risultanze della valutazione indipendente condotta nel 2015 da Ryder Scott Company, DeGolyer and MacNaughton e Gaffney, Cline & Associates<sup>29</sup> hanno confermato, come in passato, la ragionevolezza delle valutazioni interne.

In particolare nel 2015 sono state oggetto di valutazioni indipendenti riserve certe per circa il 31% delle riserve Eni al 31 dicembre 2015<sup>29</sup>.

Nel triennio 2013-2015 le valutazioni indipendenti hanno riguardato l'86% del totale delle riserve certe. Al 31 dicembre 2015 i principali giacimenti non sottoposti a valutazione indipendente nell'ultimo triennio sono Kashagan (Kazakhstan) e Cafc-Mle (Algeria).

Eni opera tramite Production Sharing Agreement (PSA) in diversi Paesi esteri dove svolge attività di esplorazione e produzione di petrolio e gas. Le riserve certe relative ai PSA sono stimate in funzione dei costi da recuperare (Cost oil) e del Profit oil di spettanza Eni e includono le quote di idrocarburi equivalenti agli obblighi di imposte a carico di Eni assolte in suo nome e per suo conto dalle società petrolifere di Stato che partecipano alle attività di estrazione e produzione. Le riserve certe relative ai PSA rappresentano il 51%, il 50% e il 52% del totale delle riserve certe in barili di petrolio equivalenti rispettivamente per gli anni 2013, 2014 e 2015. Effetti analoghi a quelli dei PSA si producono nei contratti di service e buy-back; le riserve certe relative a tali contratti rappresentano il 3%, il 3% e il 5% del totale delle riserve certe in barili di petrolio equivalenti rispettivamente per gli anni 2013, 2014 e 2015. Sono inclusi nelle riserve: (i) i volumi di idrocarburi in eccesso rispetto ai costi da recuperare (Excess Cost Oil) che l'impresa ha l'obbligo di ritirare a titolo oneroso in base agli accordi con la società petrolifera di Stato in alcune fattispecie di PSA. Le riserve iscritte in base a tale obbligo rappresentano l'1%, lo 0,6% e lo 0,6% del totale delle riserve certe in barili di olio equivalenti rispettivamente per gli anni 2013, 2014 e 2015; (ii) le quantità di gas naturale destinate all'autoconsumo; (iii) le quantità di idrocarburi afferenti all'impianto di liquefazione di Angola LNG.

I metodi di valutazione delle riserve certe, l'andamento delle produzioni future e degli investimenti per lo sviluppo hanno un margine di incertezza. L'accuratezza delle stime è funzione della qualità delle informazioni disponibili e delle valutazioni di tipo ingegneristico e geologico. I successivi risultati dei pozzi, delle verifiche e della produzione possono comportare delle revisioni, in aumento o in diminuzione, delle valutazioni iniziali. Anche le variazioni dei prezzi del petrolio e del gas naturale hanno un effetto sui volumi delle riserve certe perché le valutazioni delle riserve si basano sui prezzi e sui costi alla data in cui sono effettuate. Le valutazioni delle riserve potrebbero conseguentemente divergere anche in misura significativa dai volumi di petrolio e di gas naturale che saranno effettivamente prodotti.

Le tabelle che seguono indicano le variazioni annuali delle valutazioni delle riserve certe, sviluppate e non sviluppate, di petrolio (compresi condensati e liquidi di gas naturale) e di gas naturale di Eni per gli anni 2013, 2014 e 2015.

[27] Dal 1991 al 2002 la società DeGolyer and MacNaughton a cui è stata affiancata, a partire dal 2003, la società Ryder Scott e dal 2015 la società Gaffney, Cline & Associates.

[28] I report degli ingegneri indipendenti sono disponibili sul sito Eni all'indirizzo [eni.com](http://eni.com) nella sezione "Documentazione/Relazione finanziaria annuale 2015".

[29] Include le riserve delle società in joint venture e collegate.

**Petrolio (compresi condensati e liquidi di gas naturale)**

(milioni di barili)

	Italia	Resto d'Europa	Africa Settentrionale	Africa Sub-Sahariana	Kazakhstan	Resto dell'Asia	America	Australia e Oceania	Totale
<b>2013</b>									
<b>Società consolidate</b>									
Riserve al 31 dicembre 2012	227	351	904	672	670	82	154	24	3.084
<i>di cui: sviluppate</i>	165	180	584	456	203	41	109	24	1.762
<i>non sviluppate</i>	62	171	320	216	467	41	45		1.322
Acquisizioni			3						3
Revisioni di precedenti stime	19	16	12	83	31	62	11	2	236
Miglioramenti di recupero assistito				5					5
Estensioni e nuove scoperte		1	2	51			4		58
Produzione	(26)	(28)	(91)	(88)	(22)	(16)	(22)	(4)	(297)
Cessioni		(10)							(10)
<b>Riserve al 31 dicembre 2013</b>	<b>220</b>	<b>330</b>	<b>830</b>	<b>723</b>	<b>679</b>	<b>128</b>	<b>147</b>	<b>22</b>	<b>3.079</b>
<b>Società in joint venture e collegate</b>									
Riserve al 31 dicembre 2012			17	16		114	119		266
<i>di cui: sviluppate</i>			17			8	19		44
<i>non sviluppate</i>				16		106	100		222
Acquisizioni									
Revisioni di precedenti stime				(1)			1		
Miglioramenti di recupero assistito									
Estensioni e nuove scoperte									
Produzione			(1)			(2)	(4)		(7)
Cessioni						(111)			(111)
<b>Riserve al 31 dicembre 2013</b>			<b>16</b>	<b>15</b>		<b>1</b>	<b>116</b>		<b>148</b>
<b>Riserve al 31 dicembre 2013</b>	<b>220</b>	<b>330</b>	<b>846</b>	<b>738</b>	<b>679</b>	<b>129</b>	<b>263</b>	<b>22</b>	<b>3.227</b>
<b>Sviluppate</b>	<b>177</b>	<b>179</b>	<b>577</b>	<b>465</b>	<b>295</b>	<b>38</b>	<b>115</b>	<b>20</b>	<b>1.866</b>
consolidate	177	179	561	465	295	38	96	20	1.831
joint venture e collegate			16				19		35
<b>Non sviluppate</b>	<b>43</b>	<b>151</b>	<b>269</b>	<b>273</b>	<b>384</b>	<b>91</b>	<b>148</b>	<b>2</b>	<b>1.361</b>
consolidate	43	151	269	258	384	90	51	2	1.248
joint venture e collegate				15		1	97		113

(milioni di barili)

	Italia	Resto d'Europa	Africa Settentrionale	Africa Sub-Sahariana	Kazakhstan	Resto dell'Asia	America	Australia e Oceania	Totale
<b>2014</b>									
<b>Società consolidate</b>									
Riserve al 31 dicembre 2013	220	330	830	723	679	128	147	22	3.079
<i>di cui: sviluppate</i>	177	179	561	465	295	38	96	20	1.831
<i>non sviluppate</i>	43	151	269	258	384	90	51	2	1.248
Acquisizioni		1							1
Revisioni di precedenti stime	49	35	32	70	35	16	22	(7)	252
Miglioramenti di recupero assistito			3	1	2				6
Estensioni e nuove scoperte	1		2	36			5		44
Produzione	(27)	(34)	(91)	(84)	(19)	(13)	(27)	(2)	(297)
Cessioni		(1)		(7)					(8)
<b>Riserve al 31 dicembre 2014</b>	<b>243</b>	<b>331</b>	<b>776</b>	<b>739</b>	<b>697</b>	<b>131</b>	<b>147</b>	<b>13</b>	<b>3.077</b>
<b>Società in joint venture e collegate</b>									
Riserve al 31 dicembre 2013			16	15		1	116		148
<i>di cui: sviluppate</i>			16				19		35
<i>non sviluppate</i>				15		1	97		113
Acquisizioni									
Revisioni di precedenti stime			(1)	3			5		7
Miglioramenti di recupero assistito									
Estensioni e nuove scoperte									
Produzione			(1)	(1)			(4)		(6)
Cessioni									
<b>Riserve al 31 dicembre 2014</b>			<b>14</b>	<b>17</b>		<b>1</b>	<b>117</b>		<b>149</b>
<b>Riserve al 31 dicembre 2014</b>	<b>243</b>	<b>331</b>	<b>790</b>	<b>756</b>	<b>697</b>	<b>132</b>	<b>264</b>	<b>13</b>	<b>3.226</b>
<b>Sviluppate</b>	<b>184</b>	<b>174</b>	<b>534</b>	<b>477</b>	<b>306</b>	<b>64</b>	<b>142</b>	<b>12</b>	<b>1.893</b>
consolidate	184	174	521	470	306	64	116	12	1.847
joint venture e collegate			13	7			26		46
<b>Non sviluppate</b>	<b>59</b>	<b>157</b>	<b>256</b>	<b>279</b>	<b>391</b>	<b>68</b>	<b>122</b>	<b>1</b>	<b>1.333</b>
consolidate	59	157	255	269	391	67	31	1	1.230
joint venture e collegate			1	10		1	91		103

(milioni di barili)

	Italia	Resto d'Europa	Africa Settentrionale	Africa Sub-Sahariana	Kazakhstan	Resto dell'Asia	America	Australia e Oceania	Totale
<b>2015</b>									
<b>Società consolidate</b>									
Riserve al 31 dicembre 2014	243	331	776	739	697	131	147	13	3.077
di cui: sviluppate	184	174	521	470	306	64	116	12	1.847
non sviluppate	59	157	255	269	391	67	31	1	1.230
Acquisizioni									
Revisioni di precedenti stime	10	5	139	143	94	159	64	(2)	612
Miglioramenti di recupero assistito			2						2
Estensioni e nuove scoperte			2	14			6		22
Produzione	(25)	(31)	(98)	(93)	(20)	(28)	(28)	(2)	(325)
Cessioni				(16)					(16)
<b>Riserve al 31 dicembre 2015</b>	<b>228</b>	<b>305</b>	<b>821</b>	<b>787</b>	<b>771</b>	<b>262</b>	<b>189</b>	<b>9</b>	<b>3.372</b>
<b>Società in joint venture e collegate</b>									
Riserve al 31 dicembre 2014			14	17		1	117		149
di cui: sviluppate			13	7			26		46
non sviluppate			1	10		1	91		103
Acquisizioni									
Revisioni di precedenti stime				(1)			45		44
Miglioramenti di recupero assistito									
Estensioni e nuove scoperte									
Produzione			(1)			(1)	(4)		(6)
Cessioni									
<b>Riserve al 31 dicembre 2015</b>			<b>13</b>	<b>16</b>			<b>158</b>		<b>187</b>
<b>Riserve al 31 dicembre 2015</b>	<b>228</b>	<b>305</b>	<b>834</b>	<b>803</b>	<b>771</b>	<b>262</b>	<b>347</b>	<b>9</b>	<b>3.559</b>
<b>Sviluppate</b>	<b>171</b>	<b>237</b>	<b>555</b>	<b>517</b>	<b>355</b>	<b>126</b>	<b>178</b>	<b>9</b>	<b>2.148</b>
consolidate	171	237	542	511	355	126	149	9	2.100
joint venture e collegate			13	6			29		48
<b>Non sviluppate</b>	<b>57</b>	<b>68</b>	<b>279</b>	<b>286</b>	<b>416</b>	<b>136</b>	<b>169</b>		<b>1.411</b>
consolidate	57	68	279	276	416	136	40		1.272
joint venture e collegate				10			129		139



## Gas naturale

(milioni di metri cubi)

	Italia	Resto d'Europa	Africa Settentrionale	Africa Sub-Sahariana	Kazakhstan	Resto dell'Asia	America	Australia e Oceania	Totale
<b>2013</b>									
<b>Società consolidate</b>									
Riserve al 31 dicembre 2012	46.201	37.317	157.418	58.341	57.701	15.925	12.709	16.197	401.809
<i>di cui: sviluppate</i>	37.512	26.184	77.013	40.477	39.686	10.538	9.453	13.003	253.866
<i>non sviluppate</i>	8.689	11.133	80.405	17.864	18.015	5.387	3.256	3.194	147.943
Acquisizioni			130						130
Revisioni di precedenti stime	2.963	2.929	7.173	13.455	(93)	2.951	4.008	8.945	42.331
Miglioramenti di recupero assistito									
Estensioni e nuove scoperte	679	15	687	385		5.881	208		7.855
Produzione	(6.514)	(4.440)	(17.246)	(4.979)	(2.206)	(3.668)	(2.528)	(1.141)	(42.722)
Cessioni		(480)							(480)
<b>Riserve al 31 dicembre 2013</b>	<b>43.329</b>	<b>35.341</b>	<b>148.162</b>	<b>67.202</b>	<b>55.402</b>	<b>21.089</b>	<b>14.397</b>	<b>24.001</b>	<b>408.923</b>
<b>Società in joint venture e collegate</b>									
Riserve al 31 dicembre 2012		2	460	10.007		86.183	95.006		191.658
<i>di cui: sviluppate</i>		2	460			11.388	164		12.014
<i>non sviluppate</i>				10.007		74.795	94.842		179.644
Acquisizioni									
Revisioni di precedenti stime		(2)	18	(510)		460	(43)		(77)
Miglioramenti di recupero assistito									
Estensioni e nuove scoperte									
Produzione			(57)	(147)		(1.712)	(8)		(1.924)
Cessioni						(84.128)			(84.128)
<b>Riserve al 31 dicembre 2013</b>			<b>421</b>	<b>9.350</b>		<b>803</b>	<b>94.955</b>		<b>105.529</b>
<b>Riserve al 31 dicembre 2013</b>	<b>43.329</b>	<b>35.341</b>	<b>148.583</b>	<b>76.552</b>	<b>55.402</b>	<b>21.892</b>	<b>109.352</b>	<b>24.001</b>	<b>514.452</b>
<b>Sviluppate</b>	<b>35.835</b>	<b>25.587</b>	<b>69.282</b>	<b>36.666</b>	<b>42.144</b>	<b>8.483</b>	<b>8.920</b>	<b>15.894</b>	<b>242.811</b>
consolidate	35.835	25.587	68.864	36.666	42.144	8.101	8.769	15.894	241.860
joint venture e collegate			418			382	151		951
<b>Non sviluppate</b>	<b>7.494</b>	<b>9.754</b>	<b>79.301</b>	<b>39.886</b>	<b>13.258</b>	<b>13.409</b>	<b>100.432</b>	<b>8.107</b>	<b>271.641</b>
consolidate	7.494	9.754	79.298	30.536	13.258	12.988	5.628	8.107	167.063
joint venture e collegate			3	9.350		421	94.804		104.578

(milioni di metri cubi)

	Italia	Resto d'Europa	Africa Settentrionale	Africa Sub-Sahariana	Kazakhstan	Resto dell'Asia	America	Australia e Oceania	Totale
<b>2014</b>									
<b>Società consolidate</b>									
Riserve al 31 dicembre 2013	43.329	35.341	148.162	62.202	55.402	21.089	14.397	24.001	408.923
<i>di cui: sviluppate</i>	35.835	25.587	68.864	36.666	42.144	8.101	8.769	15.894	241.860
<i>non sviluppate</i>	7.494	9.754	79.298	30.536	13.258	12.988	5.628	8.107	167.063
Acquisizioni		607							607
Revisioni di precedenti stime	3.189	2.790	18.923	6.054	4.685	4.414	638	(37)	40.656
Miglioramenti di recupero assistito									
Estensioni e nuove scoperte		8	549	9.646		1.683	464		12.350
Produzione	(6.034)	(5.531)	(17.765)	(5.245)	(2.074)	(3.208)	(2.253)	(1.143)	(43.253)
Cessioni		(19)		(6)					(25)
<b>Riserve al 31 dicembre 2014</b>	<b>40.484</b>	<b>33.196</b>	<b>149.869</b>	<b>77.651</b>	<b>58.013</b>	<b>23.978</b>	<b>13.246</b>	<b>22.821</b>	<b>419.258</b>
<b>Società in joint venture e collegate</b>									
Riserve al 31 dicembre 2013			421	9.350		803	94.955		105.529
<i>di cui: sviluppate</i>			418			382	151		951
<i>non sviluppate</i>			3	9.350		421	94.804		104.578
Acquisizioni									
Revisioni di precedenti stime			53	713		(54)	(3)		709
Miglioramenti di recupero assistito									
Estensioni e nuove scoperte									
Produzione			(55)	(106)		(239)	(9)		(409)
Cessioni									
<b>Riserve al 31 dicembre 2014</b>			<b>419</b>	<b>9.957</b>		<b>510</b>	<b>94.943</b>		<b>105.829</b>
<b>Riserve al 31 dicembre 2014</b>	<b>40.484</b>	<b>33.196</b>	<b>150.288</b>	<b>87.608</b>	<b>58.013</b>	<b>24.488</b>	<b>108.189</b>	<b>22.821</b>	<b>525.087</b>
<b>Sviluppate</b>	<b>33.754</b>	<b>25.125</b>	<b>60.170</b>	<b>38.520</b>	<b>43.966</b>	<b>7.666</b>	<b>11.286</b>	<b>19.102</b>	<b>239.589</b>
consolidate	33.754	25.125	59.755	35.980	43.966	7.393	11.141	19.102	236.216
joint venture e collegate			415	2.540		273	145		3.373
<b>Non sviluppate</b>	<b>6.730</b>	<b>8.071</b>	<b>90.118</b>	<b>49.088</b>	<b>14.047</b>	<b>16.822</b>	<b>96.903</b>	<b>3.719</b>	<b>285.498</b>
consolidate	6.730	8.071	90.114	41.671	14.047	16.585	2.105	3.719	183.042
joint venture e collegate			4	7.417		237	94.798		102.456

(milioni di metri cubi)

	Italia	Resto d'Europa	Africa Settentrionale	Africa Sub-Sahariana	Kazakhstan	Resto dell'Asia	America	Australia e Oceania	Totale
<b>2015</b>									
<b>Società consolidate</b>									
Riserve al 31 dicembre 2014	40.484	33.196	149.869	77.651	58.013	23.978	13.246	22.821	419.258
<i>di cui: sviluppate</i>	33.754	25.125	59.755	35.980	43.966	7.393	11.141	19.102	236.216
<i>non sviluppate</i>	6.730	8.071	90.114	41.671	14.047	16.585	2.105	3.719	183.042
Acquisizioni									
Revisioni di precedenti stime	1.948	2.101	4.606	4.144	10.893	663	1.941	128	26.424
Miglioramenti di recupero assistito									
Estensioni e nuove scoperte	123		3.503			3.218			6.844
Produzione	(5.650)	(5.703)	(22.097)	(4.840)	(2.257)	(2.995)	(2.659)	(1.156)	(47.357)
Cessioni				(99)			(109)		(208)
<b>Riserve al 31 dicembre 2015</b>	<b>36.905</b>	<b>29.594</b>	<b>135.881</b>	<b>76.856</b>	<b>66.649</b>	<b>24.864</b>	<b>12.419</b>	<b>21.793</b>	<b>404.961</b>
<b>Società in joint venture e collegate</b>									
Riserve al 31 dicembre 2014			419	9.957		510	94.943		105.829
<i>di cui: sviluppate</i>			415	2.540		273	145		3.373
<i>non sviluppate</i>			4	7.417		237	94.798		102.456
Acquisizioni									
Revisioni di precedenti stime			(3)	1.019		98	7.168		8.282
Miglioramenti di recupero assistito									
Estensioni e nuove scoperte									
Produzione			(53)	(9)		(249)	(712)		(1.023)
Cessioni									
<b>Riserve al 31 dicembre 2015</b>			<b>363</b>	<b>10.967</b>		<b>359</b>	<b>101.399</b>		<b>113.088</b>
<b>Riserve al 31 dicembre 2015</b>	<b>36.905</b>	<b>29.594</b>	<b>136.244</b>	<b>87.823</b>	<b>66.649</b>	<b>25.223</b>	<b>113.818</b>	<b>21.793</b>	<b>518.049</b>
<b>Sviluppate</b>	<b>29.757</b>	<b>26.034</b>	<b>73.031</b>	<b>41.743</b>	<b>51.832</b>	<b>5.485</b>	<b>47.240</b>	<b>16.562</b>	<b>291.684</b>
consolidate	29.757	26.034	72.668	39.367	51.832	5.225	10.549	16.562	251.994
joint venture e collegate			363	2.376		260	36.691		39.690
<b>Non sviluppate</b>	<b>7.148</b>	<b>3.560</b>	<b>63.213</b>	<b>46.080</b>	<b>14.817</b>	<b>19.738</b>	<b>66.578</b>	<b>5.231</b>	<b>226.365</b>
consolidate	7.148	3.560	63.213	37.489	14.817	19.639	1.870	5.231	152.967
joint venture e collegate				8.591		99	64.708		73.398

## Valore standard dei flussi netti di cassa futuri attualizzati

I futuri flussi di cassa stimati rappresentano i ricavi ottenibili dalla produzione e sono determinati applicando alla stima delle produzioni future delle riserve certe i prezzi del petrolio e del gas medi dell'anno relativamente al 2013, 2014 e 2015. Futuri cambiamenti di prezzi sono considerati solo se previsti dai termini contrattuali. Le stime dei futuri costi di sviluppo e di produzione sono determinati sulla base delle spese da sostenere per sviluppare e produrre le riserve certe di fine anno. Non sono stati considerati né le possibili variazioni future dei prezzi, né i prevedibili cambiamenti futuri della tecnologia e dei metodi operativi.

Il valore standard è calcolato come il valore attuale, risultante dall'applicazione di un tasso di attualizzazione standard del 10% annuo, dell'eccedenza delle entrate di cassa future derivanti dalle riserve certe rispetto ai costi futuri di produzione e sviluppo delle riserve stesse e alle imposte sui redditi futuri. I costi futuri di produzione includono le spese stimate relative alla produzione di riserve certe più ogni imposta di produzione senza tenere conto dell'effetto dell'inflazione futura. I costi futuri di sviluppo includono i costi stimati dei pozzi di sviluppo, dell'installazione di attrezzature produttive e il costo netto connesso allo smantellamento e all'abbandono dei pozzi e delle attrezzature, sulla base dei costi esistenti alla fine dell'esercizio, senza tenere conto dell'effetto dell'inflazione futura.

Le imposte sul reddito future sono state calcolate in accordo con la normativa fiscale dei Paesi nei quali Eni opera.

Il valore standard dei flussi netti di cassa futuri attualizzati, relativo alle riserve certe di petrolio e gas, è calcolato in accordo alle regole del FASB Extractive Activities - Oil & Gas (Topic 932).

Il valore standard non pretende di riflettere la stima del valore di realizzo o di mercato delle riserve certe di Eni. Una stima del valore di mercato considera, tra le altre cose, oltre alle riserve certe, anche le riserve probabili e possibili, cambiamenti futuri di costi e prezzi e un fattore di sconto rappresentativo dei rischi inerenti alle attività di esplorazione e produzione.

Il valore standard dei flussi netti di cassa futuri attualizzati si analizza per area geografica come segue:

(€ milioni)

	Italia	Resto d'Europa	Africa Settentrionale	Africa Sub-Sahariana	Kazakhstan	Resto dell'Asia	America	Australia e Oceania	Totale
<b>31 dicembre 2013</b>									
<b>Società consolidate</b>									
Entrate di cassa future	28.829	33.319	92.661	58.252	50.754	12.487	10.227	5.294	291.823
Costi futuri di produzione	(6.250)	(6.836)	(16.611)	(15.986)	(9.072)	(3.876)	(2.379)	(1.417)	(62.427)
Costi futuri di sviluppo e d'abbandono	(4.593)	(6.202)	(8.083)	(7.061)	(3.445)	(3.960)	(1.561)	(279)	(35.184)
<b>Flusso di cassa netto futuro prima delle imposte sul reddito</b>	<b>17.986</b>	<b>20.281</b>	<b>67.967</b>	<b>35.205</b>	<b>38.237</b>	<b>4.651</b>	<b>6.287</b>	<b>3.598</b>	<b>194.212</b>
Imposte sul reddito future	(5.776)	(12.746)	(35.887)	(20.491)	(9.939)	(1.391)	(2.387)	(1.093)	(89.710)
<b>Flusso di cassa netto futuro prima dell'attualizzazione</b>	<b>12.210</b>	<b>7.535</b>	<b>32.080</b>	<b>14.714</b>	<b>28.298</b>	<b>3.260</b>	<b>3.900</b>	<b>2.505</b>	<b>104.502</b>
Valore dell'attualizzazione al tasso del 10%	(5.048)	(2.110)	(14.327)	(5.619)	(16.984)	(1.683)	(1.353)	(1.201)	(48.325)
<b>Valore standard attualizzato dei flussi di cassa futuri</b>	<b>7.162</b>	<b>5.425</b>	<b>17.753</b>	<b>9.095</b>	<b>11.314</b>	<b>1.577</b>	<b>2.547</b>	<b>1.304</b>	<b>56.177</b>
<b>Società in joint venture e collegate</b>									
Entrate di cassa future			524	4.041		262	17.239		22.066
Costi futuri di produzione			(164)	(1.465)		(38)	(5.467)		(7.134)
Costi futuri di sviluppo e d'abbandono			(17)	(85)		(73)	(2.299)		(2.474)
<b>Flusso di cassa netto futuro prima delle imposte sul reddito</b>			<b>343</b>	<b>2.491</b>		<b>151</b>	<b>9.473</b>		<b>12.458</b>
Imposte sul reddito future			(20)	(1.617)		(61)	(4.156)		(5.854)
<b>Flusso di cassa netto futuro prima dell'attualizzazione</b>			<b>323</b>	<b>874</b>		<b>90</b>	<b>5.317</b>		<b>6.604</b>
Valore dell'attualizzazione al tasso del 10%			(175)	(401)		(20)	(3.681)		(4.277)
<b>Valore standard attualizzato dei flussi di cassa futuri</b>			<b>148</b>	<b>473</b>		<b>70</b>	<b>1.636</b>		<b>2.327</b>
<b>Totale</b>	<b>7.162</b>	<b>5.425</b>	<b>17.901</b>	<b>9.568</b>	<b>11.314</b>	<b>1.647</b>	<b>4.183</b>	<b>1.304</b>	<b>58.504</b>
<b>31 dicembre 2014</b>									
<b>Società consolidate</b>									
Entrate di cassa future	24.951	29.140	96.372	65.853	55.740	13.664	10.955	4.849	301.524
Costi futuri di produzione	(6.374)	(6.856)	(19.906)	(18.236)	(9.878)	(4.158)	(2.680)	(1.092)	(69.180)
Costi futuri di sviluppo e d'abbandono	(4.698)	(5.292)	(9.673)	(9.139)	(4.576)	(4.600)	(1.892)	(356)	(40.226)
<b>Flusso di cassa netto futuro prima delle imposte sul reddito</b>	<b>13.879</b>	<b>16.992</b>	<b>66.793</b>	<b>38.478</b>	<b>41.286</b>	<b>4.906</b>	<b>6.383</b>	<b>3.401</b>	<b>192.118</b>
Imposte sul reddito future	(3.583)	(10.595)	(35.484)	(20.514)	(10.400)	(1.462)	(2.401)	(989)	(85.428)
<b>Flusso di cassa netto futuro prima dell'attualizzazione</b>	<b>10.296</b>	<b>6.397</b>	<b>31.309</b>	<b>17.964</b>	<b>30.886</b>	<b>3.444</b>	<b>3.982</b>	<b>2.412</b>	<b>106.690</b>
Valore dell'attualizzazione al tasso del 10%	(4.064)	(1.464)	(13.905)	(7.164)	(19.699)	(1.900)	(1.353)	(1.106)	(50.655)
<b>Valore standard attualizzato dei flussi di cassa futuri</b>	<b>6.232</b>	<b>4.933</b>	<b>17.404</b>	<b>10.800</b>	<b>11.187</b>	<b>1.544</b>	<b>2.629</b>	<b>1.306</b>	<b>56.035</b>
<b>Società in joint venture e collegate</b>									
Entrate di cassa future			485	3.861		200	18.871		23.417
Costi futuri di produzione			(165)	(692)		(33)	(5.724)		(6.614)
Costi futuri di sviluppo e d'abbandono			(18)	(104)		(51)	(2.032)		(2.205)
<b>Flusso di cassa netto futuro prima delle imposte sul reddito</b>			<b>302</b>	<b>3.065</b>		<b>116</b>	<b>11.115</b>		<b>14.598</b>
Imposte sul reddito future			(23)	(426)		(45)	(4.608)		(5.102)
<b>Flusso di cassa netto futuro prima dell'attualizzazione</b>			<b>279</b>	<b>2.639</b>		<b>71</b>	<b>6.507</b>		<b>9.496</b>
Valore dell'attualizzazione al tasso del 10%			(158)	(1.442)		(11)	(4.327)		(5.938)
<b>Valore standard attualizzato dei flussi di cassa futuri</b>			<b>121</b>	<b>1.197</b>		<b>60</b>	<b>2.180</b>		<b>3.558</b>
<b>Totale</b>	<b>6.232</b>	<b>4.933</b>	<b>17.525</b>	<b>11.997</b>	<b>11.187</b>	<b>1.604</b>	<b>4.809</b>	<b>1.306</b>	<b>59.593</b>

(€ milioni)

	Italia	Resto d'Europa	Africa Settentrionale	Africa Sub-Sahariana	Kazakhstan	Resto dell'Asia	America	Australia e Oceania	Totale
<b>31 dicembre 2015</b>									
<b>Società consolidate</b>									
Entrate di cassa future	16.760	18.692	58.390	44.114	34.589	13.027	8.101	3.519	197.192
Costi futuri di produzione	(4.995)	(5.554)	(13.481)	(14.645)	(8.846)	(4.585)	(3.091)	(804)	(56.001)
Costi futuri di sviluppo e d'abbandono	(4.299)	(4.379)	(9.457)	(9.359)	(4.108)	(4.964)	(1.644)	(218)	(38.428)
<b>Flusso di cassa netto futuro prima delle imposte sul reddito</b>	<b>7.466</b>	<b>8.759</b>	<b>35.452</b>	<b>20.110</b>	<b>21.635</b>	<b>3.478</b>	<b>3.366</b>	<b>2.497</b>	<b>102.763</b>
Imposte sul reddito future	(1.657)	(4.349)	(17.195)	(8.222)	(4.682)	(1.230)	(933)	(604)	(38.872)
<b>Flusso di cassa netto futuro prima dell'attualizzazione</b>	<b>5.809</b>	<b>4.410</b>	<b>18.257</b>	<b>11.888</b>	<b>16.953</b>	<b>2.248</b>	<b>2.433</b>	<b>1.893</b>	<b>63.891</b>
Valore dell'attualizzazione al tasso del 10%	(2.077)	(817)	(7.844)	(4.976)	(10.561)	(1.276)	(970)	(901)	(29.422)
<b>Valore standard attualizzato dei flussi di cassa futuri</b>	<b>3.732</b>	<b>3.593</b>	<b>10.413</b>	<b>6.912</b>	<b>6.392</b>	<b>972</b>	<b>1.463</b>	<b>992</b>	<b>34.469</b>
<b>Società in joint venture e collegate</b>									
Entrate di cassa future			313	3.047		85	18.519		21.964
Costi futuri di produzione			(177)	(1.021)		(32)	(5.370)		(6.600)
Costi futuri di sviluppo e d'abbandono			(5)	(95)		(22)	(2.118)		(2.240)
<b>Flusso di cassa netto futuro prima delle imposte sul reddito</b>			<b>131</b>	<b>1.931</b>		<b>31</b>	<b>11.031</b>		<b>13.124</b>
Imposte sul reddito future			(8)	(251)		(10)	(4.088)		(4.357)
<b>Flusso di cassa netto futuro prima dell'attualizzazione</b>			<b>123</b>	<b>1.680</b>		<b>21</b>	<b>6.943</b>		<b>8.767</b>
Valore dell'attualizzazione al tasso del 10%			(70)	(1.016)		(2)	(4.358)		(5.446)
<b>Valore standard attualizzato dei flussi di cassa futuri</b>			<b>53</b>	<b>664</b>		<b>19</b>	<b>2.585</b>		<b>3.321</b>
<b>Totale</b>	<b>3.732</b>	<b>3.593</b>	<b>10.466</b>	<b>7.576</b>	<b>6.392</b>	<b>991</b>	<b>4.048</b>	<b>992</b>	<b>37.790</b>

## Variazioni del valore standard dei flussi netti di cassa futuri attualizzati

La tabella seguente indica le variazioni del valore standard dei flussi netti di cassa futuri attualizzati relativi agli esercizi 2013, 2014 e 2015.

(€ milioni)

	Società consolidate	Società in joint venture e collegate	Totale
<b>Valore al 31 dicembre 2012</b>	<b>61.292</b>	<b>2.946</b>	<b>64.238</b>
Aumenti (diminuzioni):			
- vendite a terzi e a imprese consolidate, al netto dei costi di produzione	(24.576)	(261)	(24.837)
- variazioni nette dei prezzi di vendita, al netto dei costi di produzione	(3.632)	(223)	(3.855)
- estensioni, nuove scoperte e miglioramenti di recupero, al netto dei futuri costi di produzione e sviluppo	1.699	3	1.702
- revisioni di stime dei futuri costi di sviluppo e d'abbandono	(6.821)	(427)	(7.248)
- costi di sviluppo sostenuti nell'esercizio, che riducono i futuri costi di sviluppo	8.456	665	9.121
- revisioni delle quantità stimate	6.385	(298)	6.087
- effetto dell'attualizzazione	11.937	521	12.458
- variazione netta delle imposte sul reddito	5.587	379	5.966
- acquisizioni di riserve	74		74
- cessioni di riserve	(252)	(770)	(1.022)
- variazioni dei profili temporali di produzione e altre variazioni	(3.972)	(208)	(4.180)
<b>Saldo aumenti (diminuzioni)</b>	<b>(5.115)</b>	<b>(619)</b>	<b>(5.734)</b>
<b>Valore al 31 dicembre 2013</b>	<b>56.177</b>	<b>2.327</b>	<b>58.504</b>
Aumenti (diminuzioni):			
- vendite a terzi e a imprese consolidate, al netto dei costi di produzione	(21.795)	(192)	(21.987)
- variazioni nette dei prezzi di vendita, al netto dei costi di produzione	(12.053)	(500)	(12.553)
- estensioni, nuove scoperte e miglioramenti di recupero, al netto dei futuri costi di produzione e sviluppo	1.667		1.667
- revisioni di stime dei futuri costi di sviluppo e d'abbandono	(6.047)	223	(5.824)
- costi di sviluppo sostenuti nell'esercizio, che riducono i futuri costi di sviluppo	8.745	451	9.196
- revisioni delle quantità stimate	8.085	(325)	7.760
- effetto dell'attualizzazione	11.064	512	11.576
- variazione netta delle imposte sul reddito	7.049	704	7.753
- acquisizioni di riserve	67		67
- cessioni di riserve	(271)		(271)
- variazioni dei profili temporali di produzione e altre variazioni	3.347	358	3.705
<b>Saldo aumenti (diminuzioni)</b>	<b>(142)</b>	<b>1.231</b>	<b>1.089</b>
<b>Valore al 31 dicembre 2014</b>	<b>56.035</b>	<b>3.558</b>	<b>59.593</b>
Aumenti (diminuzioni):			
- vendite a terzi e a imprese consolidate, al netto dei costi di produzione	(14.846)	(179)	(15.025)
- variazioni nette dei prezzi di vendita, al netto dei costi di produzione	(70.909)	(2.858)	(73.767)
- estensioni, nuove scoperte e miglioramenti di recupero, al netto dei futuri costi di produzione e sviluppo	524		524
- revisioni di stime dei futuri costi di sviluppo e d'abbandono	(1.711)	(241)	(1.952)
- costi di sviluppo sostenuti nell'esercizio, che riducono i futuri costi di sviluppo	8.960	604	9.564
- revisioni delle quantità stimate	12.322	915	13.237
- effetto dell'attualizzazione	11.288	629	11.917
- variazione netta delle imposte sul reddito	29.530	530	30.060
- acquisizioni di riserve			
- cessioni di riserve	(114)		(114)
- variazioni dei profili temporali di produzione e altre variazioni	3.390	363	3.753
<b>Saldo aumenti (diminuzioni)</b>	<b>(21.566)</b>	<b>(237)</b>	<b>(21.803)</b>
<b>Valore al 31 dicembre 2015</b>	<b>34.469</b>	<b>3.321</b>	<b>37.790</b>

## Attestazione a norma delle disposizioni dell'art. 154-bis, comma 5 del D.Lgs. 58/1998 (Testo Unico della Finanza)

1. I sottoscritti Claudio Descalzi e Massimo Mondazzi in qualità, rispettivamente, di Amministratore Delegato e di Dirigente preposto alla redazione dei documenti contabili societari di Eni SpA, attestano, tenuto anche conto di quanto previsto dall'art. 154-bis, commi 3 e 4, del Decreto Legislativo 24 febbraio 1998, n. 58:
  - l'adeguatezza in relazione alle caratteristiche dell'impresa e
  - l'effettiva applicazione delle procedure amministrative e contabili per la formazione del bilancio consolidato nel corso dell'esercizio 2015.
2. Le procedure amministrative e contabili per la formazione del bilancio consolidato al 31 dicembre 2015 sono state definite e la valutazione della loro adeguatezza è stata effettuata sulla base delle norme e metodologie definite da Eni in coerenza con il modello Internal Control – Integrated Framework emesso dal Committee of Sponsoring Organizations of the Treadway Commission che rappresenta un framework di riferimento per il sistema di controllo interno generalmente accettato a livello internazionale.
3. Si attesta, inoltre, che:
  - 3.1 Il bilancio consolidato al 31 dicembre 2015:
    - a) è redatto in conformità ai principi contabili internazionali applicabili riconosciuti nella Comunità Europea ai sensi del regolamento (CE) n. 1606/2002 del Parlamento Europeo e del Consiglio del 19 luglio 2002;
    - b) corrisponde alle risultanze dei libri e delle scritture contabili;
    - c) è idoneo a fornire una rappresentazione veritiera e corretta della situazione patrimoniale, economica e finanziaria dell'emittente e dell'insieme delle imprese incluse nel consolidamento.
  - 3.2 La relazione sulla gestione comprende un'analisi attendibile dell'andamento e del risultato della gestione, nonché della situazione dell'emittente e dell'insieme delle imprese incluse nel consolidamento, unitamente alla descrizione dei principali rischi e incertezze cui sono esposti.

17 marzo 2016

/firma/ Claudio Descalzi

Claudio Descalzi

Amministratore Delegato

/firma/ Massimo Mondazzi

Massimo Mondazzi

Chief Financial  
and Risk Management Officer

# Relazione della Società di revisione



Reconta Ernst & Young S.p.A.  
Via Po, 32  
00198 Roma

Tel: +39 06 324751  
Fax: +39 06 32475504  
ey.com

## Relazione della società di revisione indipendente ai sensi degli artt. 14 e 16 del D. Lgs. 27 gennaio 2010, n. 39

Agli Azionisti  
della Eni S.p.A.

### Relazione sul bilancio consolidato

Abbiamo svolto la revisione contabile dell'allegato bilancio consolidato della Eni S.p.A. e sue controllate ("Gruppo Eni"), costituito dallo stato patrimoniale al 31 dicembre 2015, dal conto economico, dal prospetto dell'utile (perdita) complessivo, dal prospetto delle variazioni nelle voci di patrimonio netto e dal rendiconto finanziario per l'esercizio chiuso a tale data, da una sintesi dei principi contabili significativi e dalle altre note esplicative.

### Responsabilità degli amministratori per il bilancio consolidato

Gli amministratori sono responsabili per la redazione del bilancio consolidato che fornisca una rappresentazione veritiera e corretta in conformità agli International Financial Reporting Standards adottati dall'Unione Europea nonché ai provvedimenti emanati in attuazione dell'art. 9 del D. Lgs. 28 febbraio 2005, n. 38.

### Responsabilità della società di revisione

E' nostra la responsabilità di esprimere un giudizio sul bilancio consolidato sulla base della revisione contabile. Abbiamo svolto la revisione contabile in conformità ai principi di revisione internazionali (ISA Italia) elaborati ai sensi dell'art. 11, comma 3, del D. Lgs. 27 gennaio 2010, n. 39. Tali principi richiedono il rispetto di principi etici, nonché la pianificazione e lo svolgimento della revisione contabile al fine di acquisire una ragionevole sicurezza che il bilancio consolidato non contenga errori significativi.

La revisione contabile comporta lo svolgimento di procedure volte ad acquisire elementi probativi a supporto degli importi e delle informazioni contenuti nel bilancio consolidato. Le procedure scelte dipendono dal giudizio professionale del revisore, inclusa la valutazione dei rischi di errori significativi nel bilancio consolidato dovuti a frodi o a comportamenti o eventi non intenzionali. Nell'effettuare tali valutazioni del rischio, il revisore considera il controllo interno relativo alla redazione del bilancio consolidato dell'impresa che fornisca una rappresentazione veritiera e corretta al fine di definire procedure di revisione appropriate alle circostanze e non per esprimere un giudizio sull'efficacia del controllo interno dell'impresa. La revisione contabile comprende altresì la valutazione dell'appropriatezza dei principi contabili adottati, della ragionevolezza delle stime contabili effettuate dagli amministratori, nonché la valutazione della presentazione del bilancio consolidato nel suo complesso.

Riteniamo di aver acquisito elementi probativi sufficienti ed appropriati su cui basare il nostro giudizio.

Reconta Ernst & Young S.p.A.  
Sede Legale: 00198 Roma - Via Po, 32  
Capitale Sociale € 1.402.500,00 I.v.  
Iscritta alla S.O. del Registro delle Imprese presso la C.C.I.A.A. di Roma  
Codice fiscale e numero di iscrizione 00434000584  
P.IVA 00891231003  
Iscritta all'Albo Revisori Contabili al n. 70945 Pubblicato sulla G.U. Suppl. 13 - IV Serie Speciale del 17/2/1998  
Iscritta all'Albo Speciale delle società di revisione  
Consob al progressivo n. 2 delibera n.10831 del 16/7/1997

A member firm of Ernst & Young Global Limited





### **Giudizio**

A nostro giudizio, il bilancio consolidato fornisce una rappresentazione veritiera e corretta della situazione patrimoniale e finanziaria del Gruppo Eni al 31 dicembre 2015, del risultato economico e dei flussi di cassa per l'esercizio chiuso a tale data, in conformità agli International Financial Reporting Standards adottati dall'Unione Europea nonché ai provvedimenti emanati in attuazione dell'art. 9 del D. Lgs. 28 febbraio 2005, n. 38.

### **Relazione su altre disposizioni di legge e regolamentari**

*Giudizio sulla coerenza della relazione sulla gestione e di alcune informazioni contenute nella relazione sul governo societario e gli assetti proprietari con il bilancio consolidato*

Abbiamo svolto le procedure indicate nel principio di revisione (SA Italia) n. 720B al fine di esprimere, come richiesto dalle norme di legge, un giudizio sulla coerenza della relazione sulla gestione e delle informazioni della relazione sul governo societario e gli assetti proprietari indicate nell'art. 123-bis, comma 4, del D. Lgs. 24 febbraio 1998, n. 58, la cui responsabilità compete agli amministratori della Eni S.p.A., con il bilancio consolidato del Gruppo Eni al 31 dicembre 2015. A nostro giudizio la relazione sulla gestione e le informazioni della relazione sul governo societario e gli assetti proprietari sopra richiamate sono coerenti con il bilancio consolidato del Gruppo Eni al 31 dicembre 2015.

Roma, 12 aprile 2016

Reconta Ernst & Young S.p.A.

  
Massimo Antonelli  
(Socio)





## Bilancio di esercizio 2015

240	Schemi di bilancio
246	Note al bilancio di esercizio
312	<b>Proposte del Consiglio di Amministrazione all'Assemblea degli azionisti</b>
313	<b>Relazione del Collegio Sindacale all'Assemblea degli azionisti ai sensi dell'art. 153 D.Lgs. 58/1998</b>
317	<b>Attestazione del management</b>
318	<b>Relazione della Società di revisione</b>
320	<b>Deliberazioni dell'Assemblea degli azionisti</b>

## Stato patrimoniale

[€]	Note	31.12.2014		31.12.2014 Riesposto <sup>(a)</sup>		31.12.2015	
		Totale	di cui verso parti correlate	Totale	di cui verso parti correlate	Totale	di cui verso parti correlate
<b>ATTIVITÀ</b>							
<b>Attività correnti</b>							
Disponibilità liquide ed equivalenti	(8)	4.280.353.132	234.952.009	4.280.705.058	234.952.009	4.132.040.446	158.674.664
Altre attività finanziarie destinate al trading	(9)	5.023.971.368		5.023.971.368		5.028.214.060	
Crediti commerciali e altri crediti:	(10)	20.830.851.693	12.228.345.669	20.831.611.572	12.215.292.382	14.561.548.374	8.945.965.093
- crediti finanziari		6.788.420.381		6.785.320.381		5.991.305.920	
- crediti commerciali e altri crediti		14.042.431.312		14.046.291.191		8.570.242.454	
Rimanenze	(11)	1.699.015.880		1.699.382.431		1.451.677.516	
Attività per imposte sul reddito correnti	(12)	154.902.363		172.395.932		106.907.811	
Attività per altre imposte correnti	(13)	399.000.715		404.648.444		243.947.121	
Altre attività correnti	(14)	2.417.245.948	1.225.749.257	2.417.286.853	1.225.745.610	1.047.000.341	564.500.693
		<b>34.805.341.099</b>		<b>34.830.001.658</b>		<b>26.571.335.669</b>	
<b>Attività non correnti</b>							
Immobili, impianti e macchinari	(15)	7.421.744.565		7.604.928.726		7.502.668.107	
Rimanenze immobilizzate - scorte d'obbligo	(16)	1.529.686.249		1.529.686.249		899.064.137	
Attività immateriali	(17)	1.196.898.982		1.207.647.101		1.203.129.843	
Partecipazioni	(18)	32.871.507.365		32.196.314.433		32.871.012.826	
Altre attività finanziarie	(19)	3.979.607.879	3.924.296.968	3.979.607.879	3.924.296.968	6.968.531.489	6.917.892.212
Attività per imposte anticipate	(20)	1.726.861.294		1.894.105.170		1.445.085.961	
Altre attività non correnti	(21)	1.672.882.680	114.738.436	1.672.966.504	114.752.143	786.077.324	260.988.280
		<b>50.399.189.014</b>		<b>50.085.256.062</b>		<b>51.675.569.687</b>	
<b>Discontinued operations e attività destinate alla vendita</b>	(33)	<b>14.477.711</b>		<b>14.477.711</b>		<b>236.270.038</b>	
<b>TOTALE ATTIVITÀ</b>		<b>85.219.007.824</b>		<b>84.929.735.431</b>		<b>78.483.175.394</b>	
<b>PASSIVITÀ E PATRIMONIO NETTO</b>							
<b>Passività correnti</b>							
Passività finanziarie a breve termine	(22)	3.798.653.941	3.630.498.344	3.616.384.242	3.448.228.580	3.687.275.908	3.573.130.673
Quote a breve di passività finanziarie a lungo termine	(23)	3.487.775.696	780.255	3.487.775.696	780.255	2.514.113.399	665.951
Debiti commerciali e altri debiti	(24)	9.533.078.571	6.049.948.966	9.519.663.479	6.019.636.689	6.369.259.247	3.505.273.080
Passività per imposte sul reddito correnti	(25)	3.382.843		5.485.353		3.744.774	
Passività per altre imposte correnti	(26)	1.227.274.640		1.247.644.099		1.072.676.064	
Altre passività correnti	(27)	2.647.654.320	1.120.671.406	2.647.558.951	1.120.572.917	1.838.221.421	1.322.809.488
		<b>20.697.820.011</b>		<b>20.524.511.820</b>		<b>15.485.290.813</b>	
<b>Passività non correnti</b>							
Passività finanziarie a lungo termine	(28)	17.400.018.122	297.226.370	17.400.018.122	297.226.370	17.958.988.361	547.426.151
Fondi per rischi e oneri	(29)	4.514.056.841		4.621.922.461		3.970.739.024	
Fondi per benefici ai dipendenti	(30)	381.117.207		382.162.818		366.018.829	
Altre passività non correnti	(31)	1.697.183.848	412.881.098	1.698.298.192	412.881.098	1.881.103.894	729.953.066
		<b>23.992.376.018</b>		<b>24.102.401.593</b>		<b>24.176.850.108</b>	
<b>Passività direttamente attribuibili a discontinued operations</b>	(33)					<b>250.687.056</b>	
<b>TOTALE PASSIVITÀ</b>		<b>44.690.196.029</b>		<b>44.626.913.413</b>		<b>39.912.827.977</b>	
<b>PATRIMONIO NETTO</b>							
Capitale sociale		4.005.358.876		4.005.358.876		4.005.358.876	
Riserva legale		959.102.123		959.102.123		959.102.123	
Altre riserve		33.710.381.852		33.429.033.925		33.709.139.945	
Acconto sul dividendo		[2.019.687.674]		[2.019.687.674]		[1.440.456.053]	
Azioni proprie		[581.047.644]		[581.047.644]		[581.047.644]	
Utile netto dell'esercizio		4.454.704.262		4.510.062.412		1.918.250.170	
<b>TOTALE PATRIMONIO NETTO</b>		<b>40.528.811.795</b>		<b>40.302.822.018</b>		<b>38.570.347.417</b>	
<b>TOTALE PASSIVITÀ E PATRIMONIO NETTO</b>		<b>85.219.007.824</b>		<b>84.929.735.431</b>		<b>78.483.175.394</b>	

(a) Dati 2014 Riesposti per tener conto delle fusioni di Est Più SpA e Società Ionica Gas SpA, con efficacia degli atti di fusione a decorrere dal 1° dicembre 2015. Le operazioni delle società incorporate, anche ai fini fiscali, sono state imputate al bilancio di Eni dal 1° gennaio 2015.

## Conto economico

(€)	Note	2014		2014 Riesposto <sup>(a)</sup>		2015	
		Totale	di cui verso parti correlate	Totale	di cui verso parti correlate	Totale	di cui verso parti correlate
<b>RICAVI</b>	(36)						
Ricavi della gestione caratteristica		42.349.647.865	14.736.630.787	42.364.142.401	14.707.173.320	33.653.116.845	10.531.550.485
Altri ricavi e proventi		359.213.904	86.391.383	359.945.493	86.497.992	337.363.910	122.580.112
<b>Totale ricavi</b>		<b>42.708.861.769</b>		<b>42.724.087.894</b>		<b>33.990.480.755</b>	
<b>COSTI OPERATIVI</b>	(37)						
Acquisti, prestazioni di servizi e costi diversi	(41.781.292.583)		(21.699.368.527)	(41.667.813.342)	(21.544.043.878)	(33.237.556.691)	(15.022.522.306)
Costo lavoro	(1.073.035.032)			(1.079.605.257)		(1.148.277.682)	
<b>ALTRI PROVENTI (ONERI) OPERATIVI</b>		<b>(79.273.951)</b>	<b>(318.021.813)</b>	<b>(79.273.951)</b>	<b>(318.021.813)</b>	<b>(622.496.719)</b>	<b>(1.218.261.420)</b>
<b>AMMORTAMENTI E SVALUTAZIONI</b>		<b>(1.260.347.578)</b>		<b>(1.282.588.077)</b>		<b>(1.041.957.276)</b>	
<b>UTILE OPERATIVO</b>		<b>(1.485.087.375)</b>		<b>(1.385.192.733)</b>		<b>(2.059.807.613)</b>	
<b>PROVENTI (ONERI) FINANZIARI</b>	(38)						
Proventi finanziari		1.426.005.179	247.165.036	1.437.040.871	247.071.010	2.641.977.200	273.855.655
Oneri finanziari	(1.919.215.997)		(16.631.194)	(1.932.257.058)	(16.472.801)	(2.981.911.052)	(12.163.465)
Proventi netti su attività finanziarie destinate al trading		23.799.369		23.799.369		2.673.080	
Strumenti derivati		330.023.966	232.296.144	330.023.966	232.296.144	(94.207.472)	(218.316.110)
		<b>(139.387.483)</b>		<b>(141.392.852)</b>		<b>(431.468.244)</b>	
<b>PROVENTI (ONERI) SU PARTECIPAZIONI</b>	(39)	<b>5.522.666.992</b>	<b>(4.609.419)</b>	<b>6.101.392.992</b>	<b>(4.609.419)</b>	<b>6.681.963.391</b>	
<b>UTILE ANTE IMPOSTE</b>		<b>3.898.192.134</b>		<b>4.574.807.407</b>		<b>4.190.687.534</b>	
Imposte sul reddito	(40)	556.512.128		482.105.005		(487.188.840)	
<b>UTILE NETTO DELL'ESERCIZIO - Continuing operations</b>		<b>4.454.704.262</b>		<b>5.056.912.412</b>		<b>3.703.498.694</b>	
<b>UTILE NETTO DELL'ESERCIZIO - Discontinued operations</b>	(33)			<b>(546.850.000)</b>		<b>(1.785.248.524)</b>	
<b>UTILE NETTO DELL'ESERCIZIO</b>		<b>4.454.704.262</b>		<b>4.510.062.412</b>		<b>1.918.250.170</b>	

(a) Dati 2014 Riesposti per tener conto degli effetti delle "discontinued operations" e delle fusioni di Est Più SpA e Società Ionica Gas SpA, con efficacia degli atti di fusione a decorrere dal 1° dicembre 2015. Le operazioni delle società incorporate, anche ai fini fiscali, sono state imputate al bilancio di Eni dal 1° gennaio 2015.

## Prospetto dell'utile complessivo

(€ milioni)	Note	2014	2014 Riesposto <sup>(a)</sup>	2015
<b>Utile netto dell'esercizio</b>		<b>4.455</b>	<b>4.510</b>	<b>1.918</b>
<b>Altre componenti dell'utile complessivo:</b>				
<b>Componenti non riclassificabili a conto economico</b>				
Valutazione di piani a benefici definiti per i dipendenti	(34)	(29)	(29)	18
Effetto fiscale relativo alle altre componenti dell'utile complessivo non riclassificabili a conto economico	(34)	10	10	(8)
		<b>(19)</b>	<b>(19)</b>	<b>10</b>
<b>Componenti riclassificabili a conto economico</b>				
Variazione fair value strumenti finanziari derivati di copertura cash flow hedge	(34)	(232)	(232)	(279)
Variazione valutazione fair value di partecipazioni al netto dei reversal	(34)	(77)	(77)	
Differenze cambio da conversione	(34)			3
Effetto fiscale relativo alle altre componenti dell'utile complessivo riclassificabili a conto economico	(34)	65	65	70
		<b>(244)</b>	<b>(244)</b>	<b>(206)</b>
<b>Totale altre componenti dell'utile complessivo, al netto dell'effetto fiscale</b>		<b>(263)</b>	<b>(263)</b>	<b>(196)</b>
<b>Totale utile complessivo dell'esercizio</b>		<b>4.192</b>	<b>4.247</b>	<b>1.722</b>

(a) Dati 2014 Riesposti per tener conto degli effetti delle fusioni di Est Più SpA e Società Ionica Gas SpA, con efficacia degli atti di fusione a decorrere dal 1° dicembre 2015. Le operazioni delle società incorporate, anche ai fini fiscali, sono state imputate al bilancio di Eni dal 1° gennaio 2015.

## Prospetto delle variazioni nelle voci di patrimonio netto

(€ milioni)	Capitale sociale	Altre riserve di capitale	Riserva legale	Azioni proprie acquistate	Riserva per acquisto di azioni proprie	Riserva fair value strumenti finanziari derivati cash flow hedge al netto dell'effetto fiscale	Riserva fair value partecipazioni disponibili per la vendita al netto dell'effetto fiscale	Altre riserve di utili non disponibili	Altre riserve di utili disponibili	Riserva IFRS 10 e 11	Acconto sul dividendo	Utile dell'esercizio	Totale
<b>Saldi al 31 dicembre 2013</b>	<b>4.005</b>	<b>9.990</b>	<b>959</b>	<b>(201)</b>	<b>6.201</b>	<b>(179)</b>	<b>76</b>	<b>1.489</b>	<b>15.976</b>	<b>6</b>	<b>(1.993)</b>	<b>4.414</b>	<b>40.743</b>
<b>Utile netto dell'esercizio</b>												<b>4.455</b>	<b>4.455</b>
<b>Altre componenti dell'utile complessivo:</b>													
<b>Componenti non riclassificabili a conto economico</b>													
Valutazione di piani a benefici definiti per i dipendenti al netto dell'effetto fiscale								(19)					(19)
								(19)					(19)
<b>Componenti riclassificabili a conto economico</b>													
Variazione fair value strumenti finanziari derivati cash flow hedge al netto dell'effetto fiscale						(168)							(168)
Variazione valutazione fair value di partecipazioni disponibili per la vendita al netto dell'effetto fiscale							(76)						(76)
						(168)	(76)						(244)
<b>Operazioni con gli azionisti:</b>													
Acconto sul dividendo 2014 (€0,56 per azione)										(2.020)			(2.020)
Attribuzione del dividendo residuo 2013 (€0,55 per azione)										1.993	(3.979)		(1.986)
Attribuzione utile 2013 a riserve								176	255	4		(435)	
Acquisto azioni proprie				(380)									(380)
				(380)				176	255	4	(27)	(4.414)	(4.386)
<b>Altri movimenti di patrimonio netto:</b>													
Riduzione riserva art.6 comma 1 lettera a) D.Lgs. 38/2005								(539)	539				
Dividendi distribuiti dalle joint operation										(4)			(4)
Operazioni straordinarie under common control									(14)				(14)
Diritti decaduti stock option									(7)				(7)
Costi accessori all'acquisto azioni proprie									(1)				(1)
Altre variazioni									1	5			6
								(539)	518	1			(20)
<b>Saldi al 31 dicembre 2014</b>	<b>4.005</b>	<b>9.990</b>	<b>959</b>	<b>(581)</b>	<b>6.201</b>	<b>(347)</b>		<b>1.107</b>	<b>16.749</b>	<b>11</b>	<b>(2.020)</b>	<b>4.455</b>	<b>40.529</b>
<b>Effetti OPI 2 Fusioni 1° gennaio 2015<sup>(a)</sup></b>									<b>(281)</b>			<b>55</b>	<b>(226)</b>
<b>Saldi al 1° gennaio 2015</b>	<b>4.005</b>	<b>9.990</b>	<b>959</b>	<b>(581)</b>	<b>6.201</b>	<b>(347)</b>		<b>1.107</b>	<b>16.468</b>	<b>11</b>	<b>(2.020)</b>	<b>4.510</b>	<b>40.303</b>

(a) Dati 2014 Riesposti per tener conto delle fusioni di Est Più SpA e Società Ionica Gas SpA, con efficacia degli atti di fusione a decorrere dal 1° dicembre 2015. Le operazioni delle società incorporate, anche ai fini fiscali, sono state imputate al bilancio di Eni dal 1° gennaio 2015.

## segue Prospetto delle variazioni nelle voci di patrimonio netto

(€ milioni)	Capitale sociale	Altre riserve di capitale	Riserva legale	Azioni proprie acquistate	Riserva per acquisto di azioni proprie	Riserva fair value strumenti finanziari derivati cash flow hedge al netto dell'effetto fiscale	Riserva fair value partecipazioni disponibili per la vendita al netto dell'effetto fiscale	Altre riserve di utili non disponibili	Altre riserve di utili disponibili	Riserva IFRS 10 e 11	Acconto sul dividendo	Utile dell'esercizio	Totale
<b>Saldi al 1° gennaio 2015</b>	<b>4.005</b>	<b>9.990</b>	<b>959</b>	<b>(581)</b>	<b>6.201</b>	<b>(347)</b>		<b>1.107</b>	<b>16.468</b>	<b>11</b>	<b>(2.020)</b>	<b>4.510</b>	<b>40.303</b>
<b>Utile netto dell'esercizio</b>												<b>1.918</b>	<b>1.918</b>
<b>Altre componenti dell'utile complessivo:</b>													
<b>Componenti non riclassificabili a conto economico</b>													
Valutazione di piani a benefici definiti per i dipendenti al netto dell'effetto fiscale								10					10
								<b>10</b>					<b>10</b>
<b>Componenti riclassificabili a conto economico</b>													
Variazione fair value strumenti finanziari derivati cash flow hedge al netto dell'effetto fiscale						(209)							(209)
Differenze cambio da conversione Joint Operation										3			3
						<b>(209)</b>				<b>3</b>			<b>(206)</b>
<b>Operazioni con gli azionisti:</b>													
Acconto sul dividendo 2015 (€0,4 per azione)											(1.440)		(1.440)
Attribuzione del dividendo residuo 2014 (€0,56 per azione)											2.020	(4.037)	(2.017)
Attribuzione utile 2014 a riserve								33	390	(5)		(418)	
								<b>33</b>	<b>390</b>	<b>(5)</b>	<b>580</b>	<b>(4.455)</b>	<b>(3.457)</b>
<b>Altri movimenti di patrimonio netto:</b>													
Riclassifica riserva azioni proprie		378			(5.620)				5.242				
Riduzione riserva art.6 comma 1 lettera a) D.Lgs. 38/2005								(1.027)	1.027				
Operazioni straordinarie under common control									55			(55)	
Altre variazioni									2				2
		<b>378</b>			<b>(5.620)</b>			<b>(1.027)</b>	<b>6.326</b>			<b>(55)</b>	<b>2</b>
<b>Saldi al 31 dicembre 2015</b>	<b>4.005</b>	<b>10.368</b>	<b>959</b>	<b>(581)</b>	<b>581</b>	<b>(556)</b>		<b>123</b>	<b>23.184</b>	<b>9</b>	<b>(1.440)</b>	<b>1.918</b>	<b>38.570</b>



# Rendiconto finanziario

(€ milioni)	2014	2014 Riesposto <sup>(a)</sup>	2015
Utile netto dell'esercizio - Continuing operations	4.455	5.056	3.704
<i>Rettifiche per ricondurre l'utile netto al flusso di cassa da attività operativa:</i>			
- Ammortamenti	1.100	1.122	920
- Svalutazioni nette di attività materiali e immateriali	160	160	122
- Svalutazioni (rivalutazioni) partecipazioni	1.521	943	3.833
- Plusvalenze nette su cessioni di attività	(97)	(96)	(157)
Dividendi	(6.992)	(6.992)	(10.366)
Interessi attivi	(251)	(251)	(241)
Interessi passivi	692	692	675
Imposte sul reddito	(556)	(482)	487
Altre variazioni	(24)	(24)	129
<b>Variazioni del capitale di esercizio:</b>			
- rimanenze	1.606	1.606	872
- crediti commerciali	13	20	4.616
- debiti commerciali	734	747	(3.133)
- fondi per rischi e oneri	(52)	(51)	(338)
- altre attività e passività	686	686	1.651
<i>Flusso di cassa del capitale di esercizio</i>	<i>2.987</i>	<i>3.008</i>	<i>3.668</i>
Variazione fondo benefici per i dipendenti	2	2	
Dividendi incassati	6.316	6.316	11.041
Interessi incassati	204	204	234
Interessi pagati	(715)	(715)	(708)
Imposte sul reddito pagate al netto dei rimborsi e crediti di imposta acquistati	59	3	6
<b>Flusso di cassa netto da attività operativa - Continuing operations</b>	<b>8.861</b>	<b>8.946</b>	<b>13.347</b>
<b>Flusso di cassa netto da attività operativa - Discontinued operations</b>			
<b>Flusso di cassa netto da attività operativa</b>	<b>8.861</b>	<b>8.946</b>	<b>13.347</b>
<i>di cui flusso di cassa netto da attività operativa verso parti correlate</i>	<i>(6.547)</i>	<i>(6.413)</i>	<i>(4.590)</i>
<b>Investimenti:</b>			
- attività materiali	(1.189)	(1.204)	(1.164)
- attività immateriali	(299)	(299)	(88)
- partecipazioni	(517)	(517)	(6.564)
- crediti finanziari strumentali all'attività operativa	(1.415)	(1.415)	(3.582)
- variazione debiti e crediti relativi all'attività di investimento e imputazione di ammortamenti all'attivo patrimoniale			(36)
- titoli strumentali all'attività operativa			(3)
<i>Flusso di cassa degli investimenti</i>	<i>(3.420)</i>	<i>(3.435)</i>	<i>(11.437)</i>
<b>Disinvestimenti:</b>			
- attività materiali	4	5	20
- attività immateriali			
- partecipazioni	841	841	1.586
- attività destinate alla vendita	9	9	17
- crediti finanziari strumentali all'attività operativa	499	485	176
- variazione debiti e crediti relativi all'attività di disinvestimento	95	86	
- cessioni rami d'azienda			
<i>Flusso di cassa dei disinvestimenti</i>	<i>1.448</i>	<i>1.426</i>	<i>1.799</i>
<b>Flusso di cassa netto da attività di investimento - Continuing operations</b>	<b>(1.972)</b>	<b>(2.009)</b>	<b>(9.638)</b>
<b>Flusso di cassa netto da attività di investimento - Discontinued operations</b>			<b>(1.147)</b>
<b>Flusso di cassa netto da attività di investimento</b>	<b>(1.972)</b>	<b>(2.009)</b>	<b>(10.785)</b>
<i>di cui flusso di cassa netto da attività di investimento verso parti correlate</i>	<i>(1.165)</i>	<i>(1.179)</i>	<i>(3.543)</i>
Altre attività finanziarie destinate al trading	(8)	(8)	(120)
Assunzione (rimborsi) di debiti finanziari a lungo	(273)	(273)	(501)
Incremento (decremento) di debiti finanziari a breve termine	(712)	(769)	79
Crediti finanziari non strumentali all'attività operativa	(1.124)	(1.121)	1.288
Acquisto azioni proprie	(380)	(380)	
Dividendi pagati	(4.006)	(4.006)	(3.457)
<b>Flusso di cassa netto da attività di finanziamento</b>	<b>(6.503)</b>	<b>(6.557)</b>	<b>(2.711)</b>
<i>di cui flusso di cassa netto da attività di finanziamento verso parti correlate</i>	<i>(1.830)</i>	<i>(1.884)</i>	<i>913</i>
<b>Flusso di cassa netto dell'esercizio</b>	<b>386</b>	<b>380</b>	<b>(149)</b>
<b>Disponibilità liquide ed equivalenti a inizio esercizio</b>	<b>3.894</b>	<b>3.901</b>	<b>4.281</b>
<b>Disponibilità liquide ed equivalenti a fine esercizio</b>	<b>4.280</b>	<b>4.281</b>	<b>4.132</b>

(a) Dati 2014 Riesposti per tener conto degli effetti delle "discontinued operations" e delle fusioni di Est Più SpA e Società Ionica Gas SpA, con efficacia degli atti di fusione a decorrere dal 1° dicembre 2015. Le operazioni delle società incorporate, anche ai fini fiscali, sono state imputate al bilancio di Eni dal 1° gennaio 2015.

## Note al bilancio di esercizio

### 1 Criteri di redazione

Il bilancio di esercizio è redatto secondo gli International Financial Reporting Standards (nel seguito "IFRS" o "principi contabili internazionali") emanati dall'International Accounting Standards Board (IASB) e adottati dalla Commissione Europea secondo la procedura di cui all'art. 6 del Regolamento (CE) n. 1606/2002 del Parlamento Europeo e del Consiglio del 19 luglio 2002 e ai sensi dell'art. 9 del D.Lgs. 38/05.

Il bilancio è redatto applicando il metodo del costo storico, tenuto conto ove appropriato delle rettifiche di valore, con l'eccezione delle voci di bilancio che secondo gli IFRS devono essere rilevate al fair value, come indicato nei criteri di valutazione.

Il progetto di bilancio di esercizio al 31 dicembre 2015 è stato approvato dal Consiglio di Amministrazione di Eni nella riunione del 17 marzo 2016. Le informazioni a commento dello stato patrimoniale e del conto economico, tenuto conto della rilevanza degli importi, sono espresse in € milioni.

### 2 Criteri di valutazione

I criteri di valutazione sono gli stessi adottati per la redazione del bilancio consolidato, cui si rinvia, fatta eccezione per la rilevazione e valutazione delle partecipazioni in imprese controllate, joint venture e collegate, che sono valutate al costo di acquisto<sup>1</sup>. Con riferimento alle partecipazioni in società classificate come joint operation, nel bilancio di esercizio è rilevata la quota di spettanza Eni delle attività/passività e dei ricavi/costi delle joint operation sulla base degli effettivi diritti e obbligazioni rivenienti dagli accordi contrattuali. Successivamente alla rilevazione iniziale, le attività/passività e i ricavi/costi afferenti alla joint operation sono valutati in conformità ai criteri di valutazione applicabili alla singola fattispecie.

In presenza di obiettive evidenze di perdita di valore, la recuperabilità è verificata confrontando il valore di iscrizione della partecipazione con il relativo valore recuperabile rappresentato dal maggiore tra il fair value, al netto degli oneri di dismissione, e il valore d'uso. Il valore d'uso è determinato, generalmente, nei limiti della corrispondente frazione del patrimonio netto dell'impresa partecipata desunto dal bilancio consolidato, attualizzando i flussi di cassa attesi dalla partecipazione e, se significativi e ragionevolmente determinabili, dalla sua cessione al netto degli oneri di dismissione. I flussi di cassa attesi sono determinati sulla base di assunzioni ragionevoli e dimostrabili, rappresentative della migliore stima delle future condizioni economiche, dando maggiore rilevanza alle indicazioni provenienti dall'esterno. L'attualizzazione è effettuata a un tasso che riflette le valutazioni correnti di mercato del valore temporale del denaro e dei rischi specifici dell'attività non riflesse nelle stime dei flussi di cassa. Quando vengono meno i motivi delle svalutazioni effettuate, le partecipazioni sono rivalutate nei limiti delle svalutazioni effettuate con imputazione dell'effetto a conto economico alla voce "Proventi (oneri) su partecipazioni".

La quota di pertinenza della partecipante di eventuali perdite della partecipata, eccedente il valore di iscrizione della partecipazione, è rilevata in un apposito fondo nella misura in cui la partecipante è impegnata ad adempiere a obbligazioni legali o implicite della partecipata, o comunque, a coprirne le perdite.

Le operazioni di compravendita e/o di conferimento di rami d'azienda e di partecipazioni di controllo poste in essere con società controllate ed aventi finalità meramente riorganizzative sono rilevate in continuità con i relativi valori contabili; l'eventuale differenza tra il prezzo pagato e il valore contabile del ramo ovvero della partecipazione oggetto di trasferimento è rilevata in una riserva di patrimonio netto.

Le altre partecipazioni sono valutate al fair value con imputazione degli effetti alla riserva di patrimonio netto afferente le altre componenti dell'utile complessivo; le variazioni del fair value rilevate nel patrimonio netto sono imputate a conto economico all'atto della svalutazione o del realizzo. Differentemente, le quote di partecipazioni a servizio di prestiti obbligazionari convertibili in azioni Snam sono valutate al fair value con imputazione degli effetti a conto economico, in applicazione della fair value option attivata al fine di ridurre l'accounting mismatch con la rilevazione dell'opzione di conversione, implicita nel prestito obbligazionario convertibile, valutata al fair value con imputazione delle variazioni di valore a conto economico.

Quando le partecipazioni non sono quotate in un mercato regolamentato e il fair value non può essere attendibilmente determinato, le stesse sono valutate al costo rettificato per perdite di valore; le perdite di valore non sono oggetto di ripristino<sup>2</sup>.

I dividendi da società controllate, joint venture e collegate sono imputati a conto economico quando deliberati, anche nel caso in cui derivino dalla distribuzione di riserve di utili generatesi antecedentemente all'acquisizione della partecipazione. La distribuzione di tali riserve di utili rappresenta un evento che fa presumere una perdita di valore e, pertanto, comporta la necessità di verificare la recuperabilità del valore di iscrizione della partecipazione.

### 3 Schemi di bilancio<sup>3</sup>

Le voci dello stato patrimoniale sono classificate in correnti e non correnti, quelle del conto economico sono classificate per natura<sup>4</sup>. Le attività e le passività sono classificate come correnti se: (i) la loro realizzazione/estinzione è prevista nel normale ciclo operativo aziendale o nei dodici mesi successivi alla chiusura dell'esercizio; (ii) sono costituite da disponibilità liquide o disponibilità liquide equivalenti che non presentano vincoli tali da limitarne l'utilizzo nei dodici mesi successivi alla data di chiusura dell'esercizio; o (iii) sono detenute principalmente con finalità di trading. Gli strumenti derivati posti in essere con finalità di trading sono classificati tra le componenti correnti, indipendentemente dalla maturity date. Gli strumenti derivati non di copertura, posti in essere con finalità di mitigazione di rischi ma privi dei requisiti formali per essere trattati in hedge accounting, e gli strumenti derivati di copertura sono classificati come correnti quando la loro realizzazione è prevista entro i dodici mesi successivi alla data di chiusura dell'esercizio; differentemente sono classificati tra le componenti non correnti.

(1) In caso di acquisizione del controllo in fasi successive, il valore di iscrizione della partecipazione è determinato come sommatoria del costo sostenuto in ciascuna tranche di acquisto.

(2) La svalutazione rilevata in un periodo infrannuale non è oggetto di storno neppure nel caso in cui, sulla base delle condizioni esistenti in un periodo infrannuale successivo, la svalutazione sarebbe stata minore ovvero non rilevata.

(3) Gli schemi di bilancio sono gli stessi adottati nel bilancio di esercizio 2014, ad eccezione: (i) della presentazione dei rapporti economici relativi alla partecipazione in Saipem SpA e Versalis SpA come discontinued operation. Gli effetti della presentazione come discontinued operation sono indicati nella nota n. 33 - Discontinued operations. Per maggiori informazioni si rinvia a quanto indicato nel bilancio consolidato; (ii) della riesposizione dei valori economici e patrimoniali dell'esercizio 2014 per effetto dell'applicazione dell'OPI 2 a seguito delle fusioni avvenute nel corso del 2015, come di seguito indicato.

(4) Le informazioni relative agli strumenti finanziari secondo la classificazione prevista dagli IFRS sono indicate nella nota n. 35 "Garanzie, impegni e rischi - Altre informazioni sugli strumenti finanziari".

Il prospetto dell'utile complessivo indica il risultato economico integrato dei proventi e oneri che per espressa disposizione degli IFRS sono rilevati direttamente a patrimonio netto.

Il prospetto delle variazioni del patrimonio netto presenta i proventi (oneri) complessivi dell'esercizio, le operazioni con gli azionisti e le altre variazioni del patrimonio netto.

Lo schema di rendiconto finanziario è predisposto secondo il "metodo indiretto", rettificando l'utile del periodo delle altre componenti di natura non monetaria.

#### 4 Modifica dei criteri contabili

Con il regolamento n. 2015/29 emesso dalla Commissione Europea in data 17 dicembre 2014, è stata omologata la modifica allo IAS 19 "Piani a benefici definiti: contributi dei dipendenti", in base alla quale è consentito rilevare i contributi connessi a piani a benefici definiti, dovuti dal dipendente o da terzi, a riduzione del service cost nel periodo in cui il relativo servizio è reso, sempreché tali contributi presentino le seguenti condizioni: (i) siano indicati nelle condizioni formali del piano, (ii) siano collegati al servizio svolto dal dipendente e (iii) siano indipendenti dal numero di anni di servizio del dipendente (es. i contributi rappresentano una percentuale fissa della retribuzione oppure un importo fisso per tutto il periodo di lavoro o correlato all'età del dipendente). Con il regolamento n. 2015/28 emesso dalla Commissione Europea in data 17 dicembre 2014, è stato omologato il documento "Ciclo annuale di miglioramenti agli IFRS 2010-2012", contenente modifiche, essenzialmente di natura tecnica e redazionale, dei principi contabili internazionali.

I precedenti regolamenti di omologazione hanno previsto l'entrata in vigore delle modifiche ai principi contabili a partire dal primo esercizio che abbia inizio il, o dopo il, 1° febbraio 2015, fatta salva la possibilità di applicazione anticipata. Le sopra citate disposizioni sono state applicate, in via anticipata, a partire dall'esercizio 2015. L'applicazione di tali disposizioni non ha prodotto effetti significativi.

Le altre modifiche ai principi contabili entrate in vigore a partire dal 1° gennaio 2015 non hanno prodotto effetti significativi.

#### 5 Utilizzo di stime contabili

Con riferimento all'utilizzo di stime contabili si rinvia a quanto indicato nel bilancio consolidato.

#### 6 Principi contabili di recente emanazione

Con riferimento ai principi contabili di recente emanazione si rinvia a quanto indicato nel bilancio consolidato.

#### 7 Fusioni per incorporazione

Il Consiglio di Amministrazione di Eni, in data 2 aprile 2015, ha approvato il progetto di fusione per incorporazione della società interamente controllata Est Più SpA in Eni SpA. L'atto di fusione è stato stipulato in data 13 novembre 2015 con efficacia a decorrere dal 1° dicembre 2015 e con effetti contabili e fiscali a decorrenza retroattiva a far data dal 1° gennaio 2015.

Il Consiglio di Amministrazione di Eni, in data 28 Aprile 2015, ha approvato il progetto di fusione per incorporazione della società interamente controllata Società Ionica Gas SpA in Eni SpA. L'atto di fusione è stato stipulato in data 6 novembre 2015 con efficacia a decorrere dal 1° dicembre 2015 e con effetti contabili e fiscali a decorrenza retroattiva a far data dal 1° gennaio 2015.

Le operazioni di incorporazione di società controllate, non specificatamente regolate dall'IFRS 3 "Aggregazioni aziendali", sono state rilevate sulla base del principio della continuità dei valori coerentemente alle indicazioni fornite da Assirevi nel documento Orientamenti Preliminari Interpretativi (OPI) n. 2 "Trattamento contabile delle fusioni nel bilancio d'esercizio" (di seguito "OPI 2"). L'applicazione del principio di continuità dei valori non determina l'emersione di maggior valori oggetto di allocazione rispetto a quanto indicato nel bilancio consolidato; gli avanzi/disavanzi derivanti dalle operazioni di fusione sono rilevati a patrimonio netto.

In considerazione della retrodatazione degli effetti della fusione al 1° gennaio 2015, in ottemperanza alle disposizioni dell'OPI 2, è stata predisposta la riesposizione dei dati 2014 come se l'operazione di fusione fosse stata operata a partire dall'inizio dell'esercizio posto a confronto. I dati riesposti dell'esercizio 2014 non sostituiscono i dati dell'esercizio precedente approvati dall'assemblea ma si affiancano ad essi per consentire al lettore di operare un confronto omogeneo con i dati dell'esercizio corrente. Di seguito si è provveduto a riconciliare, per ogni società oggetto della fusione, l'avanzo/disavanzo contabile al 1° gennaio 2015 con l'avanzo/disavanzo calcolato a partire dall'inizio dell'esercizio precedente, presentato a fini comparativi rispetto al bilancio al 31 dicembre 2015.

(€ milioni)	Società Ionica Gas SpA	Est Più SpA	Totale
Patrimonio netto Italian gaap al 1° gennaio 2015	658	8	666
Adeguamento per applicazione IFRS	(222)	5	(217)
<b>Patrimonio netto IFRS al 1° gennaio 2015</b>	<b>436</b>	<b>13</b>	<b>449</b>
<b>Valore partecipazione</b>	<b>666</b>	<b>9</b>	<b>675</b>
<b>Avanzo (Disavanzo) al 1° gennaio 2015</b>	<b>(230)</b>	<b>4</b>	<b>(226)</b>
Patrimonio netto IFRS al 1° gennaio 2014	413	13	426
Valore partecipazione 1° gennaio 2014	698	9	707
<b>Avanzo (Disavanzo) al 1° gennaio 2014 OPI 2</b>	<b>(285)</b>	<b>4</b>	<b>(281)</b>
<b>Differenza</b>	<b>55</b>	<b>0</b>	<b>55</b>
Utile 31 dicembre 2014	23		23
Eliminazione svalutazione partecipazione 2014	32		32
<b>Ricostruzione differenza</b>	<b>55</b>	<b>0</b>	<b>55</b>

## Attività correnti

### 8 Disponibilità liquide ed equivalenti

Le disponibilità liquide ed equivalenti ammontano a €4.132 milioni (€4.281 milioni al 31 dicembre 2014 Riesposto) con un decremento di €149 milioni. Le disponibilità liquide ed equivalenti sono costituite essenzialmente da depositi in euro e in moneta estera che rappresentano l'impiego sul mercato della liquidità detenuta a vista per le esigenze del Gruppo e da saldi attivi di conto corrente connessi alla gestione degli incassi e dei pagamenti del Gruppo che confluiscono sui conti Eni. La scadenza media dei depositi in euro (€2.330 milioni) è di 6 giorni e il tasso di interesse effettivo è lo 0,1706%; la scadenza media dei depositi in dollari (€447 milioni) è di 4 giorni e il tasso di interesse effettivo è lo 0,3751%; la scadenza media dei depositi in sterline (€117 milioni) è di 4 giorni e il tasso di interesse effettivo è lo 0,44%.

### 9 Attività finanziarie destinate al trading

Le attività finanziarie destinate al trading di €5.028 milioni (€5.024 milioni al 31 dicembre 2014) sono relative a titoli non strumentali all'attività operativa e comprendono, per €151 milioni, titoli soggetti a Securities Lending Agreement riferiti a titoli emessi dallo Stato Italiano le cui condizioni contrattuali non consentono di operare la derecognition in accordo con lo IAS 39. Eni ha definito la costituzione e il mantenimento di una riserva di liquidità nel rispetto di quanto definito nel Piano Finanziario. L'attività di gestione della liquidità strategica realizzata tramite operazioni in conto proprio in ottica di ottimizzazione finanziaria del rendimento, pur nel rispetto di specifici limiti di rischio autorizzati, e con gli obiettivi di tutela del capitale e disponibilità immediata della liquidità si analizza come segue<sup>5</sup>:

(€ milioni)	31.12.2014	31.12.2015
<b>Titoli non strumentali all'attività operativa:</b>		
Titoli quotati emessi da Stati Sovrani	1.325	925
Altri titoli	3.699	4.103
	<b>5.024</b>	<b>5.028</b>

(€ milioni)	Valore Nominale (€ milioni)	Fair Value (€ milioni)	Classe di rating Moody's	Classe di rating S&P
<b>TITOLI QUOTATI EMESSI DA STATI SOVRANI</b>				
<b>Tasso fisso</b>				
Italia	520	529	Baa2	BBB-
Spagna	190	198	Baa2	BBB+
Unione Europea	48	50	Aaa	AA+
Repubblica Ceca	26	25	A1	AA-
Francia	23	23	Aa2	AA
Polonia	19	18	A2	A-
Germania	13	13	Aaa	AAA
Austria	13	12	Aaa	AA+
Canada	3	3	Aaa	AAA
Svezia	3	2	Aaa	AAA
Giappone	1	1	A1	A+
	<b>859</b>	<b>874</b>		
<b>Tasso variabile</b>				
Francia	49	49	Aa2	AA
Svezia	2	2	Aaa	AAA
	<b>51</b>	<b>51</b>		
<b>Totale titoli quotati emessi da Stati Sovrani</b>	<b>910</b>	<b>925</b>		
<b>ALTRI TITOLI</b>				
<b>Tasso fisso</b>				
Titoli quotati emessi da imprese industriali	2.142	2.243	da Aaa a Baa3	AAA a BBB-
Titoli quotati emessi da Istituti finanziari e assicurativi	1.397	1.423	da Aaa a Baa3	AAA a BBB-
Banca Europea per gli Investimenti	2	2	Aaa	AAA
	<b>3.541</b>	<b>3.668</b>		
<b>Tasso variabile</b>				
Titoli quotati emessi da imprese industriali	103	103	da Aaa a Baa3	AAA a BBB-
Titoli quotati emessi da Istituti finanziari e assicurativi	332	332	da Aaa a Baa3	AAA a BBB-
	<b>435</b>	<b>435</b>		
<b>Totale Altri titoli</b>	<b>3.976</b>	<b>4.103</b>		
<b>Totale Attività finanziarie destinate al trading</b>	<b>4.886</b>	<b>5.028</b>		

(5) Maggiori informazioni sui rischi connessi alla liquidità strategica sono riportate alla nota n. 35 "Garanzie, impegni e rischi - Gestione dei rischi di impresa".

Le attività finanziarie destinate al trading si analizzano per valuta come segue:

(€ milioni)	31.12.2014	31.12.2015
Euro	4.996	3.906
Franco Svizzero	12	524
Dollaro USA		272
Lira sterlina	16	271
Dollaro canadese		36
Dollaro australiano		19
	<b>5.024</b>	<b>5.028</b>

Il fair value dei titoli è determinato sulla base dei prezzi di mercato.

## 10 Crediti commerciali e altri crediti

I crediti commerciali e altri crediti si analizzano come segue:

(€ milioni)	31.12.2014	31.12.2014 Riesposto	31.12.2015
Crediti commerciali	<b>12.741</b>	<b>12.745</b>	<b>8.131</b>
Crediti finanziari:			
- strumentali all'attività operativa	167	167	666
- non strumentali all'attività operativa	6.622	6.619	5.325
	<b>6.789</b>	<b>6.786</b>	<b>5.991</b>
Altri crediti:			
- attività di disinvestimento	34	34	31
- altri	1.267	1.267	408
	<b>1.301</b>	<b>1.301</b>	<b>439</b>
	<b>20.831</b>	<b>20.832</b>	<b>14.561</b>

I crediti commerciali di €8.131 milioni riguardano essenzialmente crediti derivanti dalla cessione di gas naturale e di energia elettrica e dalla vendita di prodotti petroliferi. I crediti commerciali riguardano crediti verso clienti (€5.434 milioni), crediti verso imprese controllate (€2.671 milioni) e crediti verso imprese collegate, joint venture e altre imprese del gruppo (€26 milioni). Il decremento dei crediti commerciali di €4.614 milioni è riferito essenzialmente alla Gas & Power.

I crediti sono esposti al netto del fondo svalutazione di €1.424 milioni (€1.052 milioni al 31 dicembre 2014), la cui movimentazione è di seguito indicata:

(€ milioni)	Valore al 31.12.2014	Accantonamenti	Utilizzi	Valore al 31.12.2015
Crediti commerciali	1.050	517	(145)	1.422
Altri crediti diversi e finanziari	2			2
	<b>1.052</b>	<b>517</b>	<b>(145)</b>	<b>1.424</b>

L'accantonamento del fondo svalutazione crediti commerciali è riferito essenzialmente a Gas & Power (€497 milioni) ed è relativo in particolare alla clientela retail presso la quale si registrano maggiori difficoltà finanziarie connesse alla lenta ripresa economica nazionale; include anche un accantonamento a copertura di crediti stanziati per fatture da emettere per vendite di gas (€130 milioni) e di energia elettrica (€96 milioni) relative a precedenti esercizi. Eni sta adottando le necessarie azioni per mitigare il rischio controparte attraverso capillari azioni di recupero dei crediti in contenzioso anche tramite il ricorso a service esterni specialistici.

Al 31 dicembre 2015 sono in essere operazioni di cessione pro-soluto di crediti commerciali con scadenza 2016 per €551 milioni (€681 milioni nel 2014 con scadenza 2015). Le cessioni hanno riguardato crediti commerciali relativi a Gas & Power.

I crediti commerciali e altri crediti si analizzano come segue:

(€ milioni)	31.12.2014			31.12.2014 Riesposto			31.12.2015		
	Crediti commerciali	Altri crediti	Totale	Crediti commerciali	Altri crediti	Totale	Crediti commerciali	Altri crediti	Totale
Crediti non scaduti e non svalutati	<b>10.646</b>	<b>1.300</b>	<b>11.946</b>	<b>10.649</b>	<b>1.300</b>	<b>11.949</b>	<b>6.166</b>	<b>439</b>	<b>6.605</b>
Crediti svalutati al netto del fondo svalutazione	<b>1.357</b>	<b>1</b>	<b>1.358</b>	<b>1.357</b>	<b>1</b>	<b>1.358</b>	<b>891</b>		<b>891</b>
Crediti scaduti e non svalutati:									
- da 0 a 3 mesi	429		429	429		429	710		710
- da 3 a 6 mesi	27		27	27		27	86		86
- da 6 a 12 mesi	61		61	62		62	160		160
- oltre 12 mesi	221		221	221		221	118		118
	<b>738</b>		<b>738</b>	<b>739</b>		<b>739</b>	<b>1.074</b>		<b>1.074</b>
	<b>12.741</b>	<b>1.301</b>	<b>14.042</b>	<b>12.745</b>	<b>1.301</b>	<b>14.046</b>	<b>8.131</b>	<b>439</b>	<b>8.570</b>

I crediti commerciali e gli altri crediti scaduti e non svalutati riguardano principalmente rapporti verso amministrazioni pubbliche, enti di Stato italiano ed esteri, controparti con elevata affidabilità creditizia per forniture di prodotti petroliferi, gas naturale e verso clienti retail di Gas & Power.

I crediti non scaduti e non svalutati comprendono i crediti stanziati per fatture da emettere del business retail di Gas & Power che sono stimati dal management, anche utilizzando dati comunicati dai gestori delle reti nazionale e locali cui compete il riscontro dei consumi effettivi con possibilità di rettifiche e conseguenti conguagli fino al quinto anno successivo. Nel 2015 è stata rilevata una revisione della stima di tali crediti per fatture da emettere per vendite di gas (€346 milioni) e di energia elettrica (€138 milioni) relative a precedenti esercizi. Le predette rettifiche corrispondono a circa il 2% dei ricavi di riferimento.

I crediti commerciali in moneta diversa dall'euro ammontano a €587 milioni.

I crediti finanziari strumentali all'attività operativa<sup>6</sup> di €666 milioni sono aumentati di €499 milioni. Tali crediti riguardano la quota a breve dei crediti finanziari a lungo termine verso società controllate. I crediti finanziari non strumentali all'attività operativa di €5.325 milioni riguardano crediti a breve termine verso società controllate, in particolare verso Eni Finance International SA (€1.580 milioni), Eni Trading & Shipping SpA (€1.554 milioni), Versalis SpA (€602 milioni) e Trans Tunisian Pipeline Company SpA (€388 milioni); la riduzione dei crediti finanziari non strumentali di €1.294 milioni riguarda essenzialmente minori operazioni di finanziamento a breve termine poste in essere con Versalis SpA e Eni Trading & Shipping SpA.

I crediti finanziari in moneta diversa dall'euro ammontano a €942 milioni.

Gli altri crediti si analizzano come segue:

(€ milioni)	31.12.2014	31.12.2015
Crediti verso partner in joint venture per attività di esplorazione e produzione	201	176
Anticipi al personale	41	47
Acconti per servizi e forniture	120	19
Altri crediti	939	197
	<b>1.301</b>	<b>439</b>

Gli altri crediti di €197 milioni si riducono di €742 milioni a seguito essenzialmente dell'incasso di un credito per dividendi di Eni International BV (€675 milioni) e includono i crediti per il regolamento di rapporti patrimoniali con imprese controllate incluse nel consolidato fiscale (€10 milioni) e i crediti verso imprese controllate incluse nel consolidato IVA (€9 milioni).

I crediti verso parti correlate sono indicati alla nota n. 41 - Rapporti con parti correlate.

La valutazione al fair value dei crediti commerciali e altri crediti non produce effetti significativi considerato il breve periodo di tempo intercorrente tra il sorgere del credito e la sua scadenza.

[6] I crediti finanziari strumentali all'attività operativa riguardano i finanziamenti a lungo termine, comprensivi delle quote a breve termine, concessi alle società del Gruppo. La quota a lungo termine dei crediti finanziari strumentali all'attività operativa è descritta alla nota n.19 - Altre attività finanziarie. I crediti finanziari non strumentali all'attività operativa riguardano i finanziamenti a breve termine concessi alle società del Gruppo.

## 11 Rimanenze

Le rimanenze si analizzano come segue:

(€ milioni)	31.12.2014				31.12.2015			
	Greggio, gas naturale e prodotti petroliferi	Lavori in corso su ordinazione	Altre	Totale	Greggio, gas naturale e prodotti petroliferi	Lavori in corso su ordinazione	Altre	Totale
Materie prime, sussidiarie e di consumo	19		188	207	30		189	219
Prodotti in corso di lavorazione e semilavorati	40			40	69			69
Lavori in corso su ordinazione		8		8		5		5
Prodotti finiti e merci	1.410			1.410	1.131			1.131
Certificati bianchi			34	34			28	28
	<b>1.469</b>	<b>8</b>	<b>222</b>	<b>1.699</b>	<b>1.230</b>	<b>5</b>	<b>217</b>	<b>1.452</b>

Le rimanenze sono esposte al netto del fondo svalutazione di €94 milioni (€185 milioni al 31 dicembre 2014):

(€ milioni)	Valore al 31.12.2014	Accantonamenti	Utilizzi	Valore al 31.12.2015
Materie prime, sussidiarie e di consumo	15	8		23
Prodotti in corso di lavorazione e semilavorati	22		(19)	3
Prodotti finiti e merci	148		(80)	68
	<b>185</b>	<b>8</b>	<b>(99)</b>	<b>94</b>

La riduzione del fondo svalutazione di €91 milioni deriva dal progressivo allineamento del costo medio ponderato al valore di realizzo al 31 dicembre 2015.

Al 31 dicembre 2015 le rimanenze sono costituite:

- per le materie prime sussidiarie e di consumo, da materiali diversi (€189 milioni) e da greggio (€30 milioni);
- per i prodotti in corso di lavorazione e semilavorati, da nafta in deposito presso le raffinerie (€69 milioni);
- per i prodotti finiti e merci, da prodotti petroliferi depositati presso raffinerie e depositi (€361 milioni) e da gas naturale depositato principalmente presso Stoccaggi Gas Italia SpA (€727 milioni) e di GNL depositato presso il terminale di Zeebrugge e su navi viaggianti (€43 milioni).

I certificati bianchi di €28 milioni sono valutati al fair value determinato sulla base dei prezzi di mercato.

Le rimanenze di magazzino impegnate a garanzia del pagamento dei servizi di stoccaggio ammontano a €87 milioni.

## 12 Attività per imposte sul reddito correnti

Le attività per imposte sul reddito correnti si analizzano come segue:

(€ milioni)	31.12.2014	31.12.2014 Riesposto	31.12.2015
IRES	78	95	41
IRAP	25	25	28
Crediti per istanza di rimborso IRES Legge n.2/2009	42	42	18
Altre	10	10	20
	<b>155</b>	<b>172</b>	<b>107</b>

I crediti di imposta IRES di €41 milioni sono diminuiti di €54 milioni a seguito essenzialmente di operazioni di factoring con cessione pro soluto per circa €51 milioni. I crediti di imposta ceduti riguardano l'addizionale all'IRES cd. Robin Tax, chiesti a rimborso nella dichiarazione dei redditi per il 2014 (Unico 2015). Tale imposta era dovuta per le annualità dal 2008 al 2014; nel 2015, la Corte costituzionale ha dichiarato l'illegittimità costituzionale della norma, ma ne ha escluso l'applicazione retroattiva e pertanto la decisione ha effetto a partire dall'annualità 2015.

I crediti per istanza di rimborso IRES Legge n. 2/2009 relativi alla possibilità avuta nel 2009 di dedurre dal reddito, ai sensi dell'art. 99, comma 1, del TUIR, un importo pari al 10% dell'IRAP dovuta, si decrementano di €24 milioni a seguito dei rimborsi ottenuti nell'esercizio dall'Amministrazione finanziaria.

### 13 Attività per altre imposte correnti

Le attività per altre imposte correnti si analizzano come segue:

(€ milioni)	31.12.2014	31.12.2014 Riesposto	31.12.2015
Amministrazione Finanziaria Italiana:			
- IVA	159	162	89
- Imposte di consumo	166	166	78
- Accise	47	49	16
- Altre imposte indirette	27	28	61
	<b>399</b>	<b>405</b>	<b>244</b>

Le attività per altre imposte correnti di €244 milioni sono diminuite di €161 milioni a seguito della circostanza che nel corso del 2014 erano stati versati acconti per imposte di consumo e per IVA superiori al debito maturato in fase di conguaglio.

### 14 Altre attività correnti

Le altre attività correnti si analizzano come segue:

(€ milioni)	31.12.2014	31.12.2015
Fair value su strumenti finanziari derivati non di copertura	1.659	746
Fair value su strumenti finanziari derivati di copertura cash flow hedge	40	27
Altre attività	718	274
	<b>2.417</b>	<b>1.047</b>

Il fair value degli strumenti finanziari derivati è commentato alla nota n. 32 – Strumenti finanziari derivati.

Le altre attività di €274 milioni comprendono principalmente: (i) l'ammontare di €108 milioni relativo al gas prepagato per effetto dell'attivazione in esercizi passati della clausola take-or-pay dei contratti di fornitura long-term che Eni prevede di recuperare nei prossimi dodici mesi ritirando il gas prepagato sulla base dei piani di vendita e dei benefici ottenuti dalle recenti rinegoziazioni concluse alla data di chiusura della relazione annuale. Il decremento rispetto all'esercizio precedente è dovuto al ritiro di parte dei volumi prepagati negli esercizi pregressi (make-up) grazie al beneficio delle rinegoziazioni dei contratti long-term che hanno comportato una riduzione delle quantità minime contrattuali; (ii) i titoli ambientali (€69 milioni) di Gas & Power.



## Attività non correnti

## 15 Immobili, impianti e macchinari

Gli immobili, impianti e macchinari si analizzano come segue:

(€ milioni)	Valore iniziale netto	Operazioni straordinarie	Investimenti	Ammortamenti	Svalutazioni	Dismissioni	Altre variazioni	Valore finale netto	Valore finale lordo	Fondo ammortamento e svalutazione
<b>31.12.2014</b>										
Terreni	168					(1)	1	168	168	
Fabbricati	256		1	(26)	(3)		320	548	1.859	1.311
Impianti e macchinari	4.180		44	(741)	(50)	(2)	1.789	5.220	21.021	15.801
Attrezzature industriali e commerciali	32		9	(18)	(3)		159	179	540	361
Altri beni	66		5	(19)			42	94	636	542
Immobilizzazioni in corso e acconti	2.090		1.130		(104)		(1.903)	1.213	1.437	224
	<b>6.792</b>		<b>1.189</b>	<b>(804)</b>	<b>(160)</b>	<b>(3)</b>	<b>408</b>	<b>7.422</b>	<b>25.661</b>	<b>18.239</b>
<b>31.12.2014 Riesposto</b>										
Terreni	168					(1)	1	168	168	
Fabbricati	256	1	1	(26)	(3)		320	549	1.862	1.313
Impianti e macchinari	4.180	111	44	(763)	(50)	(4)	1.839	5.357	21.482	16.125
Attrezzature industriali e commerciali	32		9	(18)	(3)		159	179	541	362
Altri beni	66		5	(19)			42	94	636	542
Immobilizzazioni in corso e acconti	2.090	65	1.145		(104)		(1.938)	1.258	1.482	224
	<b>6.792</b>	<b>177</b>	<b>1.204</b>	<b>(826)</b>	<b>(160)</b>	<b>(5)</b>	<b>423</b>	<b>7.605</b>	<b>26.171</b>	<b>18.566</b>
<b>31.12.2015</b>										
Terreni	168							168	168	
Fabbricati	549			(31)	(3)	(3)	30	542	1.894	1.352
Impianti e macchinari	5.357			(723)	(31)	(8)	320	4.915	21.849	16.934
Attrezzature industriali e commerciali	179		5	(22)	(1)		7	168	551	383
Altri beni	94		7	(26)			29	104	674	570
Immobilizzazioni in corso e acconti	1.258		1.152		(87)		(717)	1.606	1.832	226
	<b>7.605</b>		<b>1.164</b>	<b>(802)</b>	<b>(122)</b>	<b>(11)</b>	<b>(331)</b>	<b>7.503</b>	<b>26.968</b>	<b>19.465</b>

I terreni (€168 milioni) riguardano principalmente le aree sulle quali insistono gli impianti di distribuzione dei carburanti (€149 milioni).

I fabbricati (€542 milioni) riguardano principalmente fabbricati industriali impiegati nell'attività di raffinazione e nell'attività non oil della rete di distribuzione (€468 milioni) e i fabbricati del centro elaborazioni Green Data Center della Corporate (€48 milioni).

Gli impianti e macchinari (€4.915 milioni) riguardano essenzialmente gli impianti di sfruttamento di giacimenti di idrocarburi (€2.372 milioni), gli impianti di raffinazione (€1.406 milioni) e gli impianti di distribuzione carburanti (€281 milioni), i costi per la chiusura mineraria dei pozzi, per la rimozione delle strutture e per il ripristino dei siti (€149 milioni).

Le attrezzature industriali e commerciali (€168 milioni) si riferiscono principalmente agli strumenti di laboratorio della raffinazione e della logistica nonché ad attrezzature commerciali del comparto non oil della rete di distribuzione carburanti.

Gli altri beni (€104 milioni) riguardano principalmente le attrezzature informatiche.

Le immobilizzazioni in corso e acconti (€1.606 milioni) riguardano principalmente: (i) gli investimenti relativi allo sviluppo dei giacimenti della concessione Val d'Agri (€408 milioni), le attività di presviluppo condotte in Mozambico dalla joint operation Eni East Africa SpA (€329 milioni), gli investimenti relativi allo sviluppo dei giacimenti dell'offshore adriatico (€348 milioni) e della concessione Villafortuna (€45 milioni); (ii) gli interventi sulle strutture di raffineria in particolare presso l'impianto di Sannazzaro (€105 milioni); (iii) le ristrutturazioni degli impianti della rete commerciale (€70 milioni).

Gli investimenti di €1.164 milioni riguardano essenzialmente: (a) Exploration & Production (€847 milioni) relativi essenzialmente alle attività di sviluppo di nuovi progetti e di mantenimento degli asset esistenti. Gli investimenti di sviluppo hanno riguardato in particolare: (i) il proseguimento delle attività di presviluppo condotte in Mozambico dalla joint operation Eni East Africa SpA; (ii) il proseguimento dei programmi di sviluppo dei giacimenti di Bonaccia Nord-Ovest e Clara Nord-Ovest; (iii) l'ottimizzazione di giacimenti in produzione attraverso interventi di manutenzione straordinaria pozzi (Barbara, Annalisa, Anemone, Monte Enoc, Guendalina); (iv) l'avanzamento del programma di perforazione, allacciamento e adeguamento degli impianti di produzione in Val d'Agri; (v) l'ottimizzazione degli impianti di compressione sulle piattaforme situate nell'offshore

adriatico; [b] la Refining & Marketing (€312 milioni) in relazione: [i] all'attività di raffinazione e logistica (€241 milioni), principalmente per la riconversione della raffineria di Venezia in bioraffineria e per il miglioramento della flessibilità e delle rese degli impianti; [ii] all'attività di marketing (€71 milioni), per la ristrutturazione della rete di distribuzione di prodotti petroliferi.

Il tasso d'interesse utilizzato per la capitalizzazione degli oneri finanziari è del 2,72% (2,73% al 31 dicembre 2014). Gli oneri finanziari capitalizzati ammontano a €33 milioni.

I principali coefficienti di ammortamento adottati sono compresi nei seguenti intervalli:

(% annua)	
Fabbricati	3-16
Pozzi e impianti di sfruttamento	Aliquota UOP
Impianti specifici di raffinazione e logistica	5,5-15
Impianti specifici di distribuzione	4-10
Altri impianti e macchinari	4-25
Attrezzature industriali e commerciali	7-35
Altri beni	12-25

Al fine di verificare la recuperabilità dei valori di libro delle immobilizzazioni materiali e immateriali, il management considera la presenza a fine esercizio di eventuali indicatori di perdita di valore di origine sia esterna, quali l'andamento atteso dello scenario prezzi/margini degli idrocarburi, l'evoluzione delle variabili monetarie (tassi di interesse/cambio, inflazione), il rischio Paese, modifiche del quadro regolatorio/contrattuale, capitalizzazione di borsa inferiore rispetto al valore contabile dei net asset, sia interna, quali sottoperformance dei reservoir, incremento dei costi/investimenti, fenomeni di obsolescenza e altri fattori.

Le svalutazioni iscritte in bilancio sono determinate confrontando il valore di libro con il relativo valore recuperabile, rappresentato dal maggiore tra il fair value, al netto degli oneri di dismissione e il valore d'uso. Considerata la natura delle attività Eni, le informazioni sul fair value degli asset sono di difficile ottenimento, salva la circostanza che un'attiva negoziazione sia in corso con un potenziale acquirente.

La valutazione è effettuata per singola attività o per il più piccolo insieme identificabile di attività che genera flussi di cassa in entrata autonomi derivanti dal suo utilizzo su base continuativa (cd. cash generating unit). In particolare le cash generating unit sono rappresentate: [i] in Exploration & Production dai campi o insieme (pool) di campi quando in relazione ad aspetti tecnici, economici o contrattuali i relativi flussi di cassa sono interdipendenti; [ii] in Gas & Power, dalle CGU alle quali sono stati allocati goodwill da acquisizioni (descritte alla nota n. 17 – Attività immateriali); [iii] in Refining & Marketing dagli impianti di raffinazione, dagli stabilimenti e dagli impianti, afferenti i canali di distribuzione (rete ordinaria, autostradale, extra rete), con relative facilities. Il valore recuperabile è determinato attualizzando i flussi di cassa attesi derivanti dall'uso delle CGU e, se significativi e ragionevolmente determinabili, dalla cessione al termine della vita utile.

I flussi di cassa sono determinati sulla base delle migliori informazioni disponibili al momento della stima desumibili: [i] per i primi quattro anni della stima, dal piano industriale quadriennale approvato dalla Direzione Aziendale, contenente le previsioni in ordine ai volumi di produzione e vendita, ai profili delle riserve, agli investimenti, ai costi operativi e ai margini e agli assetti industriali e commerciali, nonché all'andamento delle principali variabili monetarie, inflazione, tassi di interesse nominali e tassi di cambio; [ii] per gli anni successivi al quarto, tenuto conto delle ipotesi sull'evoluzione di lungo termine delle principali variabili macroeconomiche adottate dal management (tassi di inflazione, prezzo del petrolio, etc.) si assumono proiezioni dei flussi di cassa basate: a) per le CGU di Exploration & Production, sulla vita residua delle riserve e le associate proiezioni di costi operativi e investimenti di sviluppo; b) per le CGU di Refining & Marketing, sulla vita economico-tecnica degli impianti e le associate proiezioni di costi operativi, investimenti di mantenimento e margini di raffinazione e commerciali, al fine di esprimere la capacità strutturale di queste CGU di generare reddito; c) per le CGU del Mercato Gas alle quali sono allocati i goodwill, sul metodo della perpetuity dell'ultimo anno di piano utilizzando un tasso di crescita in termini nominali pari a zero; [iii] per quanto riguarda i prezzi delle commodity, il management assume lo scenario prezzi adottato per le proiezioni economico finanziarie e per la valutazione a vita intera degli investimenti. In particolare per i flussi di cassa associati al greggio, al gas naturale e ai prodotti petroliferi (e a quelli da essi derivati) lo scenario prezzi è oggetto di approvazione da parte del Consiglio di Amministrazione e si basa sulla rilevazione dei prezzi a termine desumibili dal mercato per il futuro quadriennio laddove ci sia un sufficiente livello di liquidità e affidabilità espresso, e alle ipotesi sull'evoluzione dei fondamentali per il long-term. In periodi di forti discontinuità dei prezzi come quello registrato nella parte finale del 2015, per correggere la volatilità di breve, i riferimenti di mercato sono valutati sull'intero arco di piano, considerando le variabili più aggiornate disponibili. Per il piano 2016-2019, sulle cui assunzioni è stato elaborato il test di impairment del bilancio 2015, il management ha adottato uno scenario prezzi che incorpora le tendenze più recenti delle curve forward rilevate nel mese di dicembre 2015 e nel gennaio 2016 per il breve medio termine e la view interna in merito all'evoluzione dei fondamentali della domanda e dell'offerta per il lungo termine confrontata con le previsioni raccolte presso un campione significativo di fonti specializzate indipendenti. Considerato che nella parte finale del 2015 e a inizio 2016 gli squilibri strutturali del mercato petrolifero si sono ulteriormente aggravati a causa del persistere dell'eccesso di offerta e del rallentamento della crescita globale con ricadute sulla domanda energetica, la direzione aziendale allineandosi ad un consensus di mercato conservativo ha rivisto al ribasso per tutti gli anni di piano il riferimento Brent utilizzato per la redazione del piano strategico 2016-2019; in particolare il riferimento Brent di lungo termine è stato ridotto a \$65 (in termini reali 2019) rispetto ai \$90 utilizzati per la redazione del piano precedente e per le valutazioni del bilancio 2014 (40, 50 e 60 dollari/barile rispettivamente negli anni intermedi).

Il valore d'uso è determinato attualizzando i flussi di cassa al netto delle imposte a tassi di sconto (weight average cost of capital - WACC) differenziati in funzione della rischiosità espressa dai settori in cui opera l'attività oggetto di valutazione e rettificati per tener conto del rischio Paese. Il

WACC adjusted post imposte utilizzati nel 2015 nel calcolo del valore d'uso delle CGU di Exploration & Production e Refining & Marketing, è aumentato di 10 bps in relazione all'aumento del beta Eni e dell'aumento dell'incidenza del costo dell'equity che riflette una struttura finanziaria e un leverage obiettivo determinati scontando l'uscita di Saipem e il rimborso dei finanziamenti intercompany. Questi incrementi sono stati parzialmente assorbiti dalla riduzione del premio per il rischio sovrano Italia incorporato nei rendimenti dei titoli di stato italiani a dieci anni e dalla marginale riduzione del costo del debito. I WACC adjusted 2015 sono: (i) 5,5% per Exploration & Production; (ii) 5,7% per Refining & Marketing; (iii) 5,2% per Gas & Power.

Il riferimento a flussi di cassa e a tassi di sconto al netto delle imposte è adottato in quanto produce risultati sostanzialmente equivalenti a quelli derivanti da una valutazione ante imposte.

Nel 2015 sono state rilevate svalutazioni di attività materiali pari a €122 milioni che hanno riguardato principalmente Refining & Marketing e Exploration & Production. Le svalutazioni contabilizzate nella Refining & Marketing di €106 milioni riguardano principalmente gli investimenti dell'anno per compliance e stay-in-business relativi a CGU integralmente svalutate in esercizi precedenti delle quali è stata confermata l'assenza di prospettive di redditività. In particolare sono stati svalutati i nuovi investimenti effettuati sugli impianti di raffinazione (€83 milioni), sulla rete autostradale (€12 milioni), sugli asset legati ai business extrarete lubrificanti e prodotti speciali (€2 milioni) e sulla rete convenzionata (€1 milione). Inoltre sono stati svalutati gli asset relativi a punti vendita chiusi sulla rete di proprietà e depositi inattivi (€8 milioni). Le svalutazioni contabilizzate in Exploration & Production di €16 milioni riguardano alcuni impianti di sfruttamento di giacimenti di idrocarburi situati nell'onshore lucano e pugliese e nell'offshore adriatico, dovute principalmente alla revisione dello scenario dei prezzi degli idrocarburi a breve e medio termine.

In considerazione della volatilità dello scenario petrolifero e dell'incertezza circa il recupero del prezzo del petrolio, il management ha testato la ragionevolezza delle proprie assunzioni e l'esito dell'impairment test attraverso diverse analisi di sensitività. Per maggiori informazioni al riguardo, si rinvia al paragrafo n. 16 – "Immobili, Impianti e Macchinari" delle Note al bilancio consolidato.

Le altre variazioni di €331 milioni accolgono essenzialmente la revisione delle stime dei costi per abbandono e ripristino siti, dovuta alla revisione dei tassi di sconto, alla revisione del timing degli esborsi e all'aggiornamento delle stime costi.

I contributi pubblici portati a decremento degli immobili, impianti e macchinari ammontano a €66 milioni.

Gli immobili, impianti e macchinari assunti in leasing finanziario ammontano a €1 milione.

Gli immobili, impianti e macchinari per settore di attività si analizzano come di seguito indicato:

(€ milioni)	31.12.2014	31.12.2014 Riesposto	31.12.2015
<b>Attività materiali lorde:</b>			
- Exploration & Production	11.790	12.300	12.804
- Gas & Power	118	118	114
- Refining & Marketing	13.428	13.428	13.720
- Corporate	325	325	330
	<b>25.661</b>	<b>26.171</b>	<b>26.968</b>
<b>Fondo ammortamento e svalutazione:</b>			
- Exploration & Production	8.223	8.550	9.080
- Gas & Power	79	79	80
- Refining & Marketing	9.753	9.753	10.099
- Corporate	184	184	206
	<b>18.239</b>	<b>18.566</b>	<b>19.465</b>
<b>Attività materiali nette:</b>			
- Exploration & Production	3.567	3.750	3.724
- Gas & Power	39	39	34
- Refining & Marketing	3.675	3.675	3.621
- Corporate	141	141	124
	<b>7.422</b>	<b>7.605</b>	<b>7.503</b>

## 16 Rimanenze immobilizzate - scorte d'obbligo

Le rimanenze immobilizzate - scorte d'obbligo di €899 milioni (€1.530 milioni al 31 dicembre 2014) includono 3,6 milioni di tonnellate di greggi e prodotti petroliferi a fronte dell'obbligo di cui al DL n. 249 del 31 dicembre 2012. La misura è determinata annualmente dal Ministero dello Sviluppo Economico. Le scorte d'obbligo si riducono di €631 milioni per effetto della riduzione delle scorte in giacenza e del loro adeguamento ai prezzi correnti (il fondo svalutazione delle scorte d'obbligo è pari a €241 milioni al 31 dicembre 2015).

## 17 Attività immateriali

Le attività immateriali si analizzano come segue:

[€ milioni]	Valore iniziale netto	Operazioni straordinarie	Investimenti	Ammortamenti	Altre variazioni	Valore finale netto	Valore finale lordo	Fondo ammortamento e svalutazione
<b>31.12.2014</b>								
<b>Attività immateriali a vita utile definita</b>								
- Costi per attività mineraria			230	(230)			1.010	1.010
- Diritti di brevetto industriale e diritti di utilizzazione delle opere dell'ingegno	87	2	19	(55)	183	236	1.128	892
- Concessioni, licenze, marchi e diritti simili	27			(3)	4	28	384	356
- Immobilizzazioni in corso e acconti	268		50		(239)	79	79	
- Altre attività immateriali	57			(8)	8	57	193	136
	<b>439</b>	<b>2</b>	<b>299</b>	<b>(296)</b>	<b>(44)</b>	<b>400</b>	<b>2.794</b>	<b>2.394</b>
<b>Attività immateriali a vita utile indefinita</b>								
- Goodwill	773	24				797	874	77
	<b>1.212</b>	<b>26</b>	<b>299</b>	<b>(296)</b>	<b>(44)</b>	<b>1.197</b>	<b>3.668</b>	<b>2.471</b>
<b>31.12.2014 Riesposto</b>								
<b>Attività immateriali a vita utile definita</b>								
- Costi per attività mineraria			230	(230)			1.019	1.019
- Diritti di brevetto industriale e diritti di utilizzazione delle opere dell'ingegno	87	2	19	(55)	183	236	1.128	892
- Concessioni, licenze, marchi e diritti simili	27			(3)	4	28	384	356
- Immobilizzazioni in corso e acconti	268		50		(239)	79	79	
- Altre attività immateriali	57			(8)	8	57	193	136
	<b>439</b>	<b>2</b>	<b>299</b>	<b>(296)</b>	<b>(44)</b>	<b>400</b>	<b>2.803</b>	<b>2.403</b>
<b>Attività immateriali a vita utile indefinita</b>								
- Goodwill	773	35				808	885	77
	<b>1.212</b>	<b>37</b>	<b>299</b>	<b>(296)</b>	<b>(44)</b>	<b>1.208</b>	<b>3.688</b>	<b>2.480</b>
<b>31.12.2015</b>								
<b>Attività immateriali a vita utile definita</b>								
- Costi per attività mineraria			39	(39)			1.111	1.111
- Diritti di brevetto industriale e diritti di utilizzazione delle opere dell'ingegno	236		14	(65)	65	250	1.207	957
- Concessioni, licenze, marchi e diritti simili	28			(3)		25	384	359
- Immobilizzazioni in corso e acconti	79		34		(64)	49	49	
- Altre attività immateriali	57		1	(11)	24	71	218	147
	<b>400</b>		<b>88</b>	<b>(118)</b>	<b>25</b>	<b>395</b>	<b>2.969</b>	<b>2.574</b>
<b>Attività immateriali a vita utile indefinita</b>								
- Goodwill	808					808	885	77
	<b>1.208</b>		<b>88</b>	<b>(118)</b>	<b>25</b>	<b>1.203</b>	<b>3.854</b>	<b>2.651</b>

I costi per attività mineraria inclusivi dei costi dell'attività di ricerca di idrocarburi (€29 milioni) sono interamente ammortizzati nell'esercizio.

I diritti di brevetto industriale e diritti di utilizzazione delle opere dell'ingegno di €250 milioni riguardano essenzialmente i costi di acquisizione e di sviluppo interno di software a supporto del aree di business e di staff, i diritti di utilizzazione di processi produttivi di raffineria e diritti di utilizzazione di software per la gestione clienti gas. I coefficienti di ammortamento adottati sono compresi in un intervallo che va dal 12,5% al 33%.

Le concessioni, licenze, marchi e diritti simili di €25 milioni riguardano essenzialmente i diritti minerari relativi alla concessione giacimento di Bo-

naccia (€11 milioni), alla concessione Val d'Agri (€10 milioni) e ad altre concessioni minori. Le concessioni sono ammortizzate principalmente con il metodo dell'unità di prodotto (UOP) a decorrere dall'esercizio in cui ha inizio la produzione.

Le immobilizzazioni in corso e acconti di €49 milioni riguardano essenzialmente i costi sostenuti per lo sviluppo di software a supporto delle aree di business.

Le altre attività immateriali di €71 milioni si riferiscono principalmente alle somme riconosciute alla Regione Basilicata e alla Regione Emilia Romagna - Provincia/Comune di Ravenna, al netto dell'ammortamento (effettuato con il metodo dell'unità di prodotto), sulla base degli accordi attuativi connessi a interventi di social project realizzati da Eni e associati all'attività di Exploration & Production nelle aree della Val D'Agri e dell'alto Adriatico (€49 milioni).

Il goodwill rilevato a seguito di business combination è attribuito alle CGU che beneficiano delle sinergie consentite dall'acquisizione. Il valore recuperabile è determinato attualizzando i flussi di cassa attesi derivanti dall'uso delle CGU, applicando il metodo della perpetuity per la stima del valore terminale. Per la determinazione dei flussi di cassa e i tassi di sconto corrispondenti ai WACC adjusted si rinvia alla nota n. 15 - Immobili, impianti e macchinari.

Il goodwill di €808 milioni riguarda essenzialmente il disavanzo di fusione risultante dall'incorporazione dell'ItalgasPiù SpA, nonché il goodwill rinveniente dal bilancio delle incorporate Napoletana Gas Clienti SpA, Siciliana Gas Clienti SpA, Messina Fuel SpA, Toscana Energia Clienti SpA, Asa Trade e Est Più SpA, quest'ultima operata nel 2015. Il goodwill (ad esclusione di quello rinveniente dalla Messina Fuel SpA) è attribuito alla CGU Mercato Gas Italia. In sede di impairment test la CGU Mercato Gas Italia conferma la tenuta del valore di libro del goodwill. L'eccedenza del valore d'uso della CGU Mercato Italia rispetto al valore di libro, compreso il goodwill ad essa riferito pari a €1.467 milioni, si azzera al verificarsi, alternativamente, delle seguenti ipotesi: (i) diminuzione del 57% in media dei volumi o dei margini previsti; (ii) incremento di 8,2 punti percentuali del tasso di attualizzazione; (iii) un tasso finale di crescita nominale negativo del 14%.

Gli investimenti di €88 milioni (€299 milioni al 31 dicembre 2014) si riferiscono essenzialmente ai costi sostenuti per l'attività di ricerca mineraria (€29 milioni) di Exploration & Production, ai costi sostenuti per lo sviluppo/potenziamento del sistema di supporto al business retail di Gas & Power (€20 milioni) e ai costi sostenuti per lo sviluppo di software a supporto delle aree di business e staff (€16 milioni).

Le altre variazioni riguardano principalmente la riclassifica dalle immobilizzazioni in corso alle diverse categorie di beni entrati in esercizio.

Le attività immateriali per settore di attività si analizzano come di seguito indicato:

(€ milioni)	31.12.2014	31.12.2014 Riesposto	31.12.2015
<b>Attività immateriali lorde:</b>			
- Exploration & Production	1.863	1.872	1.998
- Gas & Power	1.070	1.081	1.103
- Refining & Marketing	389	389	397
- Corporate	346	346	356
	<b>3.668</b>	<b>3.688</b>	<b>3.854</b>
<b>Fondo ammortamento e svalutazione:</b>			
- Exploration & Production	1.770	1.779	1.896
- Gas & Power	199	199	147
- Refining & Marketing	267	267	350
- Corporate	235	235	258
	<b>2.471</b>	<b>2.480</b>	<b>2.651</b>
<b>Attività immateriali nette:</b>			
- Exploration & Production	93	93	102
- Gas & Power	871	882	956
- Refining & Marketing	122	122	47
- Corporate	111	111	98
	<b>1.197</b>	<b>1.208</b>	<b>1.203</b>

## 18 Partecipazioni

Le partecipazioni si analizzano come di seguito indicato:

(€ milioni)	Valore iniziale	Operazioni straordinarie	Interventi su capitale	Acquisizione	Cessione	Rettifiche di valore	Valutazione al fair value con effetti a CE	Altre variazioni	Interventi sul capitale Discontinued operations	Rettifiche di valore Discontinued operations	Riclassifiche Discontinued operations	Valore finale	Valore finale lordo	Fondo svalutazione
<b>31.12.2014</b>														
<b>Partecipazioni in:</b>														
- imprese controllate	31.331		495	22		(1.300)		(31)				30.517	48.734	18.217
- imprese collegate e joint venture	642		(17)					(19)				606	606	
- altre imprese, di cui:	2.774				(805)		(221)					1.748	1.748	
- <i>disponibili per la vendita</i>	2.770				(805)		(221)					1.744	1.744	
- <i>altre valutate al costo</i>	4											4	4	
	<b>34.747</b>		<b>478</b>	<b>22</b>	<b>(805)</b>	<b>(1.300)</b>	<b>(221)</b>	<b>(50)</b>				<b>32.871</b>	<b>51.088</b>	<b>18.217</b>
<b>31.12.2014 Riesposto</b>														
<b>Partecipazioni in:</b>														
- imprese controllate	31.331	(707)	495	22		(1.268)		(31)				29.842	47.696	17.854
- imprese collegate e joint venture	642		(17)					(19)				606	606	
- altre imprese, di cui:	2.774				(805)		(221)					1.748	1.748	
- <i>disponibili per la vendita</i>	2.770				(805)		(221)					1.744	1.744	
- <i>altre valutate al costo</i>	4											4	4	
	<b>34.747</b>	<b>(707)</b>	<b>478</b>	<b>22</b>	<b>(805)</b>	<b>(1.268)</b>	<b>(221)</b>	<b>(50)</b>				<b>32.196</b>	<b>50.050</b>	<b>17.854</b>
<b>31.12.2015</b>														
<b>Partecipazioni in:</b>														
- imprese controllate	29.842		6.554			(3.875)			1.147	(1.585)	(183)	31.900	50.708	18.808
- imprese collegate e joint venture	606		(7)									599	599	
- altre imprese, di cui:	1.748				(1.425)		49					372	372	
- <i>disponibili per la vendita</i>	1.744				(1.425)		49					368	368	
- <i>altre valutate al costo</i>	4											4	4	
	<b>32.196</b>		<b>6.547</b>		<b>(1.425)</b>	<b>(3.875)</b>	<b>49</b>		<b>1.147</b>	<b>(1.585)</b>	<b>(183)</b>	<b>32.871</b>	<b>51.679</b>	<b>18.808</b>

Le partecipazioni sono diminuite di €675 milioni per effetto delle variazioni indicate nella tabella seguente:

(€ milioni)

<b>Partecipazioni al 31 dicembre 2014</b>	<b>32.871</b>
<b>Operazioni straordinarie</b>	<b>(675)</b>
<b>Partecipazioni al 31 dicembre 2014 Riesposto</b>	<b>32.196</b>
<i>Incremento per:</i>	
<b>Interventi sul capitale</b>	
Eni International BV	5.975
Syndial SpA	267
Eni Angola SpA	133
Raffineria di Gela SpA	131
Tecnomare SpA	37
Eni Mozambico SpA	18
Agenzia Giornalistica Italia SpA	2
Eni Zubair SpA	1
	<b>6.564</b>
<b>Proventi per valutazione al fair value</b>	
Snam SpA	49
	<b>49</b>
<i>Decremento per:</i>	
<b>Cessioni</b>	
Snam SpA	(865)
Galp Energia SGPS SA	(560)
	<b>(1.425)</b>
<b>Svalutazioni e perdite</b>	
Eni Gas & Power NV	(2.249)
Eni Petroleum Co Inc	(558)
Eni Investments Plc	(365)
Syndial SpA	(284)
Raffineria di Gela SpA	(173)
Eni Angola SpA	(141)
Società Adriatica Idrocarburi SpA	(41)
Eni Mediterranea Idrocarburi SpA	(40)
Eni West Africa SpA	(13)
Eni Mozambico SpA	(4)
Altre minori	(7)
	<b>(3.875)</b>
<b>Rimborsi di capitale</b>	
Floaters SpA	(10)
Eteria Parohis Aeriou Thessalonikis AE	(4)
Eteria Parohis Aeriou Thessalias AE	(3)
	<b>(17)</b>
<i>Variazioni Discontinued operations:</i>	
<b>Interventi sul capitale</b>	
Versalis SpA	1.147
	<b>1.147</b>
<b>Svalutazioni</b>	
Versalis SpA	(1.585)
	<b>(1.585)</b>
<b>Riclassifiche</b>	
Saipem SpA	(183)
	<b>(183)</b>
<b>Partecipazioni al 31 dicembre 2015</b>	<b>32.871</b>

Le cessioni di €1.425 milioni sono relative alle operazioni di seguito indicate:

**Cessione Galp Energia SGPS SA**

Nel corso del primo semestre 2015 sono stati eseguiti collocamenti e cessioni spot che hanno riguardato circa il 4% del capitale sociale di Galp con un incasso complessivo di circa €333 milioni, a un prezzo medio di €10,9 per azione e una plusvalenza di conto economico pari a €52 milioni. Il 24 Novembre 2015 Eni ha concluso la cessione delle restanti n. 33.124.670 azioni ordinarie di Galp Energia SGPS SA, pari a circa il 4% del capitale sociale, attraverso un accelerated bookbuilding rivolto a investitori istituzionali. Il corrispettivo complessivo dell'operazione è stato di circa €325 milioni, al prezzo unitario di €9,81 per azione, con una plusvalenza da realizzazione di fair value a conto economico pari a €46 milioni.

**Cessione Snam SpA**

In linea con quanto previsto per il rimborso dal regolamento del bond convertibile in azioni ordinarie di Snam, al 31 dicembre 2015 sono state consegnate agli obbligazionisti n. 211.002.719 azioni ordinarie di Snam, pari a circa il 6% del capitale sociale, a fronte dell'esercizio da parte degli obbligazionisti del diritto di conversione per obbligazioni di ammontare complessivo pari a €911 milioni con una plusvalenza da realizzazione di fair value a conto economico pari a €46 milioni. Al 31 dicembre 2015 Eni possiede n. 77.680.883 azioni di Snam SpA, pari al 2,22% del capitale sociale al servizio del bond convertibile.

Le svalutazioni di €3.875 milioni sono relative essenzialmente a: (i) Eni Gas & Power NV per €2.249 milioni per effetto della riduzione del patrimonio netto della società conseguente alla distribuzione di un dividendo di €2.249 milioni, pari al totale degli utili portati a nuovo e delle riserve liberamente distribuibili della società e tenuto conto delle prospettive di reddito della partecipata; (ii) Eni Petroleum Co Inc (€558 milioni), Eni Investments Plc (€365 milioni), Syndial SpA (€284 milioni) e Raffineria di Gela SpA (€173 milioni) in relazione all'andamento economico negativo; (iii) le partecipazioni in società esplorative in relazione al principio che comporta la rilevazione a conto economico delle spese esplorative.



L'analisi delle partecipazioni in imprese controllate, collegate e joint venture con il raffronto tra il valore netto di iscrizione e il patrimonio netto è indicata nella tabella seguente:

(€ milioni)

Denominazione	Quota % posseduta al 31.12.2015	Saldo netto al 31.12.2014	Saldo netto al 31.12.2014 Riesposto	Saldo netto al 31.12.2015 A	Valore di patrimonio netto B	Differenza rispetto alla valutazione al patrimonio netto C=B-A
<b>Partecipazioni in:</b>						
<b>Imprese controllate</b>						
ACAM Clienti SpA	100,000	21	21	21	9	(12)
Adriaplin doo	51,000	10	10	10	12	2
Agenzia Giornalistica Italia SpA	100,000	2	2	3	3	
Consorzio Condecò Santapalomba (in liquidazione)	92,660	...	...	...	...	...
Ecofuel SpA	100,000	48	48	48	160	112
Eni Adfin SpA	99,639	210	210	210	213	3
Eni Angola SpA	100,000	277	277	269	(73)	(342)
Eni Corporate University SpA	100,000	3	3	3	4	1
Eni Finance International SA	33,613	848	848	848	1.267	419
Eni Fuel Centrosud SpA	100,000	20	20	20	26	6
Eni Fuel Nord SpA	100,000	23	23	23	23	
Eni Gas & Power NV	99,999	2.798	2.798	549	546	(3)
Eni Gas Transport Services Srl	100,000	...	...	...	...	...
Eni Insurance Ltd	100,000	100	100	100	502	402
Eni International BV	100,000	14.780	14.780	20.755	32.818	12.063
Eni International Resources Ltd	99,998	...	...	...	36	36
Eni Investments Plc	99,999	6.101	6.101	5.736	5.345	(391)
Eni Medio Oriente SpA <sup>(a)</sup>	100,000	11	11	11	11	
Eni Mediterranea Idrocarburi SpA	100,000	133	133	93	93	
Eni Mozambico SpA	100,000	1	1	15	15	
Eni Petroleum Co Inc	63,857	1.250	1.250	692	652	(40)
EniPower SpA	100,000	937	937	937	743	(194)
Eni Power Generation NV <sup>(b)</sup>		1	1			
Eni Rete oil&nonoil SpA	100,000	27	27	27	35	8
EniServizi SpA	100,000	14	14	13	13	
Eni Timor Leste SpA	100,000	8	8	7	7	
Eni Trading & Shipping SpA	94,734	282	282	282	160	(122)
Eni West Africa SpA	100,000	26	26	13	13	
Eni Zubair SpA	100,000	...	...	...	...	...
Est Più SpA <sup>(c)</sup>		9				
Floaters SpA	100,000	321	321	311	321	10
Ieoc SpA	100,000	20	20	20	22	2
LNG Shipping SpA	100,000	285	285	285	273	(12)
Raffineria di Gela SpA	100,000	42	42			
Saipem SpA <sup>(d)</sup>	42,913	183	183			
Servizi Aerei SpA	100,000	80	80	80	82	2
Servizi Fondo Bombole Metano SpA	100,000	14	14	14	14	
Società Adriatica Idrocarburi SpA	100,000	280	280	239	239	
Società Ionica Gas SpA <sup>(c)</sup>		666				
Società Petrolifera Italiana SpA	99,964	24	24	22	22	

[€ milioni]

Denominazione	Quota % posseduta al 31.12.2015	Saldo netto al 31.12.2014	Saldo netto al 31.12.2014 Riesposto	Saldo netto al 31.12.2015 A	Valore di patrimonio netto B	Differenza rispetto alla valutazione al patrimonio netto C=B-A
<b>Partecipazioni in:</b>						
<b>Imprese controllate</b>						
Syndial SpA - Attività Diversificate <sup>(a)</sup>	99,999	155	155	138	138	
Tecnomare SpA	100,000	17	17	54	60	6
Tigàz Zrt <sup>(a)</sup>	97,876				306	306
Trans Tunisian Pipeline Company SpA	100,000	52	52	52	126	74
Versalis SpA <sup>(d)</sup>	100,000	438	438			
<b>Totale imprese controllate</b>		<b>30.517</b>	<b>29.842</b>	<b>31.900</b>		
<b>Imprese collegate e joint venture</b>						
Eteria Parohis Aeriou Thessalias AE	49,000	39	39	36	43	7
Eteria Parohis Aeriou Thessalonikis AE	49,000	100	100	96	109	13
Mariconsult SpA	50,000	...	...	...	....	....
Seram SpA	25,000	...	...	...	1	1
Transmed SpA	50,000	...	...	...	13	13
Transmediterranean Pipeline Co Ltd	50,000	25	25	25	55	30
Unìon Fenosa Gas SA	50,000	442	442	442	503	61
Venezia Tecnologie SpA <sup>(b)</sup>		...	...			
<b>Totale imprese collegate e joint venture</b>		<b>606</b>	<b>606</b>	<b>599</b>		
<b>Totale imprese controllate, collegate e joint venture</b>		<b>31.123</b>	<b>30.448</b>	<b>32.499</b>		

[a] Il valore del patrimonio netto è riferito al bilancio d'esercizio della società.

[b] La partecipazione è stata ceduta nel corso del 2015.

[c] La partecipazione è stata incorporata in Eni SpA.

[d] Partecipazione riclassificata nelle Discontinued operations.

Sulle partecipazioni non sono costituite garanzie reali né vi sono altre restrizioni alla loro disponibilità. Non si è proceduto alla svalutazione o si è proceduto alla svalutazione solo nei limiti del valore non recuperabile, di alcune partecipazioni iscritte per un valore superiore al patrimonio netto. La stima del maggior valore recuperabile rispetto a quella di libro è stata determinata:

- per Eni Trading & Shipping SpA, sulla base del valore dei flussi di cassa del piano quadriennale aziendale; il tasso di attualizzazione utilizzato è un WACC adjusted del 6,5%;
- per Eni Angola SpA, Eni Investment Plc e Eni Petroleum Co. Inc., società appartenenti al settore Exploration & Production, sulla base del valore dei flussi di cassa prospettici associati allo sfruttamento delle riserve di idrocarburi ad esse ascrivibili. In particolare, il valore dei flussi di cassa è stato determinato con riferimento a: (i) i ricavi dalla produzione stimati applicando ai profili produttivi attesi gli scenari di mercato dei prezzi degli idrocarburi; (ii) le stime dei futuri costi di sviluppo, di estrazione, di smantellamento e ripristino degli impianti e dei costi generali; (iii) la stima delle imposte. I flussi di cassa sono stati attualizzati utilizzando il WACC del settore Exploration & Production rettificato per il rischio Paese (WACC compresi tra il 5,5% e il 6,7%, al netto imposte);
- per le restanti società, tutte appartenenti a Gas & Power, sulla base delle previsioni del piano quadriennale aziendale e della vita utile degli asset. Come tasso di attualizzazione è stato utilizzato un WACC Adjusted compreso tra il 4% e il 8,1%.

Al 31 dicembre 2015, il valore delle partecipazioni disponibili per la vendita è di seguito indicato:

	Numero di azioni	% di possesso	Prezzo delle azioni al 31.12.2015 (€)	Valore di mercato (€ milioni)
<b>Partecipazioni disponibili per la vendita:</b>				
- Snam SpA	62.789.570	1,79%	4,83	303
- Snam SpA	14.891.313	0,43%	4,32	65
<b>Totale</b>	<b>77.680.883</b>	<b>2,22%</b>		<b>368</b>

Al 31 dicembre 2015, per le azioni ancora non oggetto di conversione (n. 62.789.570 azioni) o per cui non si è ancora realizzato il settlement dell'operazione (n. 14.891.313), è stata rilevata una plusvalenza da valutazione di circa €49 milioni. Per le azioni per cui non si è ancora realizzato il settlement dell'operazione, il valore di mercato è pari al prezzo di conversione.

Le informazioni in ordine alle imprese controllate, collegate e a controllo congiunto partecipate al 31 dicembre 2015, relative in particolare alle variazioni della quota di possesso e alle operazioni sul capitale intervenute nell'esercizio, sono indicate nell'allegato "Notizie sulle imprese controllate e collegate a partecipazione diretta di Eni SpA" che è parte integrante delle presenti note.

## 19 Altre attività finanziarie

Le altre attività finanziarie si analizzano come segue:

(€ milioni)	31.12.2014	31.12.2015
Crediti finanziari strumentali all'attività operativa	3.960	6.946
Titoli strumentali all'attività operativa	20	23
	<b>3.980</b>	<b>6.969</b>

I crediti finanziari strumentali all'attività operativa di €6.946 milioni riguardano essenzialmente crediti verso società controllate, in particolare verso Eni Finance International SA (€4.375 milioni), Saipem SpA (€1.803 milioni), Versalis SpA (€372 milioni), Trans Tunisian Pipeline Company SpA (€114 milioni). I crediti finanziari strumentali sono aumentati di €2.986 milioni in particolare per maggiori finanziamenti a medio-lungo concessi alla Eni Finance International SA.

I crediti finanziari in moneta diversa dall'euro ammontano a €1.638 milioni.

I titoli strumentali all'attività operativa di €23 milioni riguardano essenzialmente titoli di Stato relativi al cauzionamento bombole a norma D.L. n.128 del 22 febbraio 2006.

La scadenza dei crediti finanziari e titoli al 31 dicembre 2015 si analizza come segue:

(€ milioni)	Esigibili entro l'esercizio successivo <sup>(a)</sup>	Esigibili da uno a cinque anni	Esigibili oltre i cinque anni	Totale esigibili oltre l'esercizio successivo
<b>Crediti finanziari:</b>				
- strumentali all'attività operativa	666	6.128	818	6.946
- non strumentali all'attività operativa	5.325			
<b>Titoli:</b>				
- strumentali all'attività operativa		23		23
	<b>5.991</b>	<b>6.151</b>	<b>818</b>	<b>6.969</b>

(a) I crediti finanziari esigibili entro l'esercizio sono indicati nella nota n. 10 - Crediti commerciali e altri crediti.

Il fair value dei crediti finanziari strumentali ammonta a €4.056 milioni ed è stimato sulla base del valore attuale dei flussi di cassa futuri adottando tassi di attualizzazione in euro compresi tra lo -0,2491% e lo 1,0123% e in dollari compresi tra lo 0,3927% e il 2,6726%. La gerarchia del fair value è di livello 2.

I crediti finanziari verso parti correlate sono indicati alla nota n. 41 - Rapporti con parti correlate.

## 20 Attività per imposte anticipate

Le attività per imposte anticipate sono di seguito analizzate:

(€ milioni)	31.12.2014	31.12.2014 Riesposto	31.12.2015
Imposte sul reddito anticipate IRES	1.523	1.674	1.253
Imposte sul reddito differite IRES	(150)	(158)	(101)
Imposte sul reddito anticipate IRAP	215	241	170
Imposte sul reddito differite IRAP	(3)	(5)	(3)
<b>Totale Eni SpA</b>	<b>1.585</b>	<b>1.752</b>	<b>1.319</b>
<b>Imposte anticipate società in joint operation</b>	<b>142</b>	<b>142</b>	<b>126</b>
	<b>1.727</b>	<b>1.894</b>	<b>1.445</b>

La natura delle differenze temporanee che hanno determinato i crediti per imposte anticipate è la seguente:

(€ milioni)	Valore al 31.12.2014	Incrementi	Decrementi	Delta aliquota	Operazioni straordinarie	Altre variazioni	Valore al 31.12.2015
Imposte differite:							
- differenze su attività materiali ed immateriali	(19)		1	1	(10)	10	(17)
- altre	(134)	(56)	100	3			(87)
	<b>(153)</b>	<b>(56)</b>	<b>101</b>	<b>4</b>	<b>(10)</b>	<b>10</b>	<b>(104)</b>
Imposte anticipate:							
- differenze su derivati	131					71	202
- fondi per rischi ed oneri	1.570	143	(251)	(156)	(2)		1.304
- svalutazione su beni diversi da partecipazioni	684	38	(153)	(46)		(57)	466
- differenze su attività materiali ed immateriali	212	32	(53)	(45)	179	43	368
- svalutazione crediti	242	68	(13)	(38)			259
- fondi per benefici ai dipendenti	74	15	(7)	(6)		(3)	73
- perdita fiscale	936	506	(22)	(181)			1.239
- altre	158	60	(91)	(3)		(2)	122
	<b>4.007</b>	<b>862</b>	<b>(590)</b>	<b>(475)</b>	<b>177</b>	<b>52</b>	<b>4.033</b>
- svalutazione anticipate	(2.269)	(541)		200			(2.610)
	<b>1.738</b>	<b>321</b>	<b>(590)</b>	<b>(275)</b>	<b>177</b>	<b>52</b>	<b>1.423</b>
<b>Totale Eni SpA</b>	<b>1.585</b>	<b>265</b>	<b>(489)</b>	<b>(271)</b>	<b>167</b>	<b>62</b>	<b>1.319</b>
Imposte anticipate joint operation	143	2		(18)			127
Imposte differite joint operation	(1)						(1)
<b>Totale joint operation</b>	<b>142</b>	<b>2</b>		<b>(18)</b>			<b>126</b>
	<b>1.727</b>	<b>267</b>	<b>(489)</b>	<b>(289)</b>	<b>167</b>	<b>62</b>	<b>1.445</b>

Le imposte anticipate nette di Eni SpA €1.319 milioni risentono: (i) della valutazione svolta dal management circa la probabilità di recupero di tali attività considerando le stime dei redditi imponibili futuri, basate sulle previsioni del piano quadriennale approvato dal Consiglio di Amministrazione e per gli anni successivi sulle previsioni di imponibili derivanti dalle attività Exploration & Production Italia, alla luce delle ridimensionate prospettive di profittabilità delle attività italiane in funzione dello scenario di mercato. Il management ha concluso che la capienza dei redditi imponibili futuri consente solo un parziale utilizzo delle attività per imposte anticipate e avuto riguardo, per l'Irap, alle modifiche normative intervenute sulla determinazione della base fiscale, ha svalutato l'eccedenza non recuperabile (€341 milioni); (ii) della rettifica di attività per imposte anticipate nette per effetto essenzialmente della prevista riduzione dell'aliquota IRES al 24% (-3,5 punti percentuali) a decorrere dal 1° gennaio 2017, che ha comportato l'adeguamento della fiscalità differita (€471 milioni). Tali effetti sono stati parzialmente compensati dall'iscrizione della fiscalità anticipata sulla perdita fiscale stimata per l'esercizio 2015 di Eni SpA e delle società incluse nel consolidato fiscale alle quali non compete la remunerazione della perdita.

## 21 Altre attività non correnti

Le altre attività non correnti si analizzano come segue:

(€ milioni)	31.12.2014	31.12.2015
Crediti d'imposta	944	90
Fair value su strumenti finanziari derivati non di copertura	238	226
Fair value su strumenti finanziari derivati di copertura cash flow hedge		106
Altri crediti da attività di disinvestimento	3	2
Altre attività	488	362
	<b>1.673</b>	<b>786</b>

I crediti di imposta sono così costituiti:

(€ milioni)	31.12.2014	31.12.2015
Crediti di imposta chiesti a rimborso	866	44
Crediti per interessi su crediti di imposta chiesti a rimborso	92	60
Fondo svalutazione crediti di imposta	(14)	(14)
	<b>944</b>	<b>90</b>

I crediti di imposta, comprensivi degli interessi, di €90 milioni sono diminuiti di €854 milioni in quanto sono stati oggetto di operazioni di factoring con cessione pro soluto per circa €603 milioni, al netto del rimborso ottenuto nell'esercizio dall'Amministrazione finanziaria per €269 milioni. I crediti di imposta ceduti riguardano: (i) il riconoscimento degli effetti dell'intervenuta definizione con le Autorità fiscali italiane delle modalità di calcolo dell'addizionale Ires del 4% di cui alla Legge 7/2009 (cosiddetta Libyan Tax) - (€510 milioni); (ii) le istanze di rimborso per i periodi di imposta precedenti alla data di entrata in vigore dell'art. 2 del D.L. 201/2011 che ha consentito a decorrere dal 2012 la deducibilità integrale, ai fini IRES e dell'addizionale cd. Robin Tax (nel frattempo introdotta), della quota di IRAP relativa al costo lavoro (€93 milioni).

Il fair value degli strumenti finanziari derivati è commentato alla nota n. 32 - Strumenti finanziari derivati.

Le altre attività di €362 milioni riguardano per €277 milioni le quantità di gas non prelevate da Eni in esercizi pregressi fino a concorrenza del minimum take contrattuale, che hanno fatto scattare l'obbligo di pagare l'anticipo del prezzo contrattuale di fornitura in adempimento della clausola take-or-pay con contropartita debiti verso fornitori gas (altri debiti della nota n. 24 - Debiti commerciali e altri debiti). Il decremento rispetto all'esercizio precedente è dovuto al ritiro di parte dei volumi prepagati negli esercizi pregressi (make-up) grazie al beneficio delle rinegoziazioni dei contratti long-term che hanno comportato una riduzione delle quantità minime contrattuali, alla riclassifica nelle altre attività correnti della parte relativa ai volumi che si prevede di recuperare nel 2016 (€108 milioni) e ad altre ottimizzazioni eseguite nell'esercizio. La classificazione nell'attivo non corrente è dovuta alla previsione di ritiro di tali volumi pre-pagati oltre l'orizzonte temporale di 12 mesi. La clausola take-or-pay prevede l'anticipazione totale o parziale del prezzo contrattuale dei volumi di gas non ritirati rispetto alla quantità minima contrattuale, con facoltà di prelevare negli anni contrattuali successivi il gas pagato ma non ritirato (v. definizione della clausola take-or-pay nel glossario). Il valore contabile dell'anticipo, assimilabile a un credito in natura, è oggetto di svalutazione per allinearli al valore netto di realizzo del gas quando quest'ultimo è inferiore. In caso contrario e nei limiti del costo sostenuto è prevista la ripresa di valore. L'ammontare dei volumi di gas prepagati riflette le difficili condizioni del mercato europeo del gas naturale a causa della debolezza della domanda determinata dalla debole crescita economica e dalla crisi del termoelettrico e dell'intensa pressione competitiva alimentata dall'oversupply che non hanno consentito di rispettare gli obblighi minimi di prelievo dei contratti di fornitura gas. Il management prevede di recuperare i volumi pre-pagati nel lungo termine facendo leva sui benefici delle rinegoziazioni concluse e di quelle in corso/pianificate in termini di migliorata competitività del gas Eni, di riduzione delle quantità minime soggette al vincolo di prelievo e altre flessibilità operative, nonché azioni di ottimizzazione commerciale grazie alla presenza simultanea in più mercati e agli asset disponibili (capacità di logistica, diritti di trasporto).

La valutazione al fair value delle altre attività non correnti, esclusi i crediti d'imposta, non produce effetti significativi.

## Passività correnti

### 22 Passività finanziarie a breve termine

Le passività finanziarie a breve termine di €3.687 milioni (€3.616 milioni al 31 dicembre 2014) sono aumentate di €71 milioni. L'analisi per valuta delle passività finanziarie a breve termine è di seguito indicata:

(€ milioni)	31.12.2014	31.12.2014 Riesposto	31.12.2015
Euro	3.296	3.113	3.333
Dollaro USA	431	431	194
Lira Sterlina	49	49	129
Altre	23	23	31
	<b>3.799</b>	<b>3.616</b>	<b>3.687</b>

Le passività finanziarie a breve termine, denominate in euro, presentano un tasso medio ponderato di interesse pari allo 0,06% (0,25% nell'esercizio 2014), e comprendono l'utilizzo delle linee di credito uncommitted per €22 milioni.

Al 31 dicembre 2015 Eni dispone di linee di credito a breve termine committed e uncommitted non utilizzate rispettivamente per €40 milioni e €12.483 milioni (rispettivamente per €40 milioni e €12.101 milioni al 31 dicembre 2014). Questi contratti prevedono interessi e commissioni di mancato utilizzo alle normali condizioni di mercato; le commissioni di mancato utilizzo sono indicate alla nota n. 38 – Proventi (oneri) finanziari.

La valutazione al fair value delle passività finanziarie a breve termine non produce effetti significativi considerato il breve periodo di tempo intercorrente tra il sorgere del debito e la sua scadenza e le condizioni di remunerazione.

I debiti verso parti correlate sono indicati alla nota n. 41 – Rapporti con parti correlate.

### 23 Quota a breve di passività finanziarie a lungo termine

La quota a breve di passività finanziarie a lungo termine di €2.514 milioni (€3.488 milioni al 31 dicembre 2014) è commentata nella nota n. 28 – Passività finanziarie a lungo termine e quote a breve di passività a lungo termine, cui si rinvia.

### 24 Debiti commerciali e altri debiti

I debiti commerciali e gli altri debiti si analizzano come segue:

(€ milioni)	31.12.2014	31.12.2014 Riesposto	31.12.2015
Debiti commerciali	8.377	8.360	5.227
Acconti e anticipi	285	285	353
Altri debiti:			
- relativi all'attività di investimento	353	356	318
- altri debiti	518	519	471
	<b>871</b>	<b>875</b>	<b>789</b>
	<b>9.533</b>	<b>9.520</b>	<b>6.369</b>

I debiti commerciali di €5.227 milioni riguardano essenzialmente debiti verso fornitori (€2.679 milioni), debiti verso imprese controllate (€2.523 milioni) e debiti verso imprese collegate, joint venture e altre di gruppo (€25 milioni).

Gli acconti e anticipi di €353 milioni riguardano essenzialmente i buoni carburante prepagati in circolazione (€202 milioni) e gli acconti ricevuti da terzi per le attività in joint venture di Exploration & Production (€58 milioni).

Gli altri debiti di €471 milioni riguardano principalmente: (i) i debiti diversi verso il personale e verso istituti di previdenza sociale (€189 milioni); (ii) i debiti verso controllate partecipanti al consolidato fiscale (€191 milioni) per la remunerazione dei relativi imponibili negativi; (iii) i debiti verso le società controllate per IVA di gruppo (€7 milioni).

La valutazione al fair value dei debiti commerciali e altri debiti non produce effetti significativi considerato il breve periodo di tempo intercorrente tra il sorgere del debito e la sua scadenza.

I debiti verso parti correlate sono indicati alla nota n. 41 – Rapporti con parti correlate.

## 25 Passività per imposte sul reddito correnti

Le passività per imposte sul reddito correnti di €4 milioni si riferiscono per €2 milioni a imposte estere della branch tedesca e per €2 milioni alla joint operation Raffineria di Milazzo ScpA.

## 26 Passività per altre imposte correnti

Le passività per altre imposte correnti si analizzano come segue:

(€ milioni)	31.12.2014	31.12.2014 Riesposto	31.12.2015
Accise e imposte di consumo	900	900	606
IVA	31	31	241
Royalty su idrocarburi estratti	249	269	175
Ritenute IRPEF su lavoro dipendente	34	34	34
Altre imposte e tasse	13	14	17
	<b>1.227</b>	<b>1.248</b>	<b>1.073</b>

Le passività per altre imposte correnti riferite alle royalty su idrocarburi estratti di €175 milioni sono diminuite di €94 milioni in relazione alla dinamica negativa del prezzo degli idrocarburi.

## 27 Altre passività correnti

Le altre passività correnti si analizzano come segue:

(€ milioni)	31.12.2014	31.12.2014 Riesposto	31.12.2015
Fair value su strumenti finanziari derivati non di copertura	1.776	1.776	1.067
Fair value su strumenti finanziari derivati di copertura cash flow hedge	502	502	457
Altre passività	369	370	314
	<b>2.647</b>	<b>2.648</b>	<b>1.838</b>

Il fair value degli strumenti finanziari derivati è commentato alla nota n. 32 – Strumenti finanziari derivati.

Le altre passività di €314 milioni comprendono la quota a breve dei compensi di carattere pluriennale riconosciuti per i contratti di trasporto e fornitura di gas ed energia elettrica (€146 milioni) - (v. nota n. 31 – Altre passività non correnti) e gli anticipi che la joint operation Società Oleodotti Meridionali SpA ha ricevuto per il potenziamento delle infrastrutture del sistema di trasporto del greggio alla Raffineria di Taranto (€110 milioni).

## Passività non correnti

### 28 Passività finanziarie a lungo termine e quote a breve di passività a lungo termine

Le passività finanziarie a lungo termine, comprensive delle quote a breve termine, sono di seguito indicate:

(€ milioni)	31.12.2014			31.12.2015		
	Quote a lungo termine	Quote a breve termine	Totale	Quote a lungo termine	Quote a breve termine	Totale
Banche	1.936	158	2.094	3.162	369	3.531
Obbligazioni ordinarie	13.925	2.304	16.229	14.248	1.804	16.052
Obbligazioni convertibili	1.239	1.024	2.263		339	339
Altri finanziatori, di cui:	300	2	302	549	2	551
- imprese controllate	297	1	298	548	1	549
- altri	3	1	4	1	1	2
	<b>17.400</b>	<b>3.488</b>	<b>20.888</b>	<b>17.959</b>	<b>2.514</b>	<b>20.473</b>

Le passività finanziarie a lungo termine, comprese le quote a breve termine, di €20.473 milioni sono denominate in euro per €19.479 milioni e per €994 milioni sono denominate in dollari USA. Il tasso medio ponderato di interesse delle passività finanziarie a lungo, comprese le quote a breve, in essere al 31 dicembre 2015 è del 3,21% per quelle denominate in euro (3,22% al 31 dicembre 2014) e 4,83% per quelle denominate in dollari (4,83% al 31 dicembre 2014). I debiti verso banche di €3.531 milioni derivanti da finanziamenti sono aumentati di €1.437 milioni; al 31 dicembre 2015 non sono state utilizzate linee di credito.

Gli altri finanziatori di €551 milioni riguardano per €548 milioni operazioni con Eni Finance International SA.

Le passività finanziarie a lungo termine verso banche e altri finanziatori, inclusive delle rispettive quote a breve termine, per complessivi €4.082 milioni, presentano un tasso di interesse medio ponderato sull'euro di 1,19% (1,99% al 31 dicembre 2014) e sul dollaro USA di 4,78% (4,78% al 31 dicembre 2014). I tassi di interesse effettivi adottati sono compresi tra l'1,09% e il 4,78% (tra l'1,70% e il 4,78% al 31 dicembre 2014).

Eni ha stipulato con la Banca Europea per gli Investimenti accordi di finanziamento a lungo termine che prevedono il mantenimento di determinati indici finanziari basati sul bilancio consolidato di Eni o il mantenimento di un rating minimo. Nel caso di mancata assegnazione del rating minimo, gli accordi prevedono l'individuazione di garanzie alternative accettabili per la Banca Europea per gli Investimenti. Eni ritiene che l'eventuale mancato rispetto di tali covenants abbia un impatto non significativo sulla liquidità del Gruppo. Al 31 dicembre 2015 i debiti finanziari soggetti a queste clausole restrittive ammontavano a €1.738 milioni. Eni ha rispettato le condizioni concordate.

Al 31 dicembre 2015 Eni dispone di linee di credito a lungo termine committed non utilizzate per €6.576 milioni (€6.597 milioni al 31 dicembre 2014), di cui €1.000 milioni scadenti entro 12 mesi. Questi contratti prevedono interessi alle normali condizioni di mercato; le commissioni di mancato utilizzo sono indicate alla nota n. 38 – Proventi (oneri) finanziari.

La scadenza delle passività finanziarie a lungo termine, comprese le quote a breve, si analizzano come segue:

Tipo	Valore al 31 dicembre			Scadenza a lungo termine						Totale
	2014	2015	Scad. 2016	2017	2018	2019	2020	Oltre		
<b>Banche</b>	2.094	3.531	369	199	698	1.144	139	982	3.531	
<b>Obbligazioni ordinarie:</b>										
- Euro Medium Term Notes 5,000%	1.567	1.569	1.569						1.569	
- Euro Medium Term Notes 4,125%	1.512	1.514	18			1.496			1.514	
- Euro Medium Term Notes 4,75%	1.253	1.254	8	1.246					1.254	
- Euro Medium Term Notes 3,750%	1.218	1.217	14					1.203	1.217	
- Euro Medium Term Notes 4,250%	1.034	1.035	39				996		1.035	
- Euro Medium Term Notes 3,500%	1.030	1.030	32		998				1.030	
- Euro Medium Term Notes 3,625%	1.025	1.026	33					993	1.026	
- Euro Medium Term Notes 4,000%	1.018	1.019	20				999		1.019	
- Euro Medium Term Notes 3,250%	1.004	1.005	15					990	1.005	
- Euro Medium Term Notes 1,500%		1.005	14					991	1.005	
- Euro Medium Term Notes 2,625%	801	801	2					799	801	
- Euro Medium Term Notes 3,750%	761	762	14			748			762	
- Euro Medium Term Notes 1,750%		747	4					743	747	
- Retail VARIABILE%	999									
- Retail 4,000%	1.019									
- Retail TF 4,875%	1.112	1.115	12	1.103					1.115	
- Bond US 4,150%	373	416	4				412		416	
- Bond US 5,700%	288	322	5					317	322	
- Retail TV	215	215	1	214					215	
	<b>16.229</b>	<b>16.052</b>	<b>1.804</b>	<b>2.563</b>	<b>998</b>	<b>2.244</b>	<b>2.407</b>	<b>6.036</b>	<b>16.052</b>	
<b>Obbligazioni convertibili:</b>										
- Bond convertibile azioni Galp	1.016									
- Bond convertibile azioni Snam	1.247	339	339						339	
	<b>2.263</b>	<b>339</b>	<b>339</b>						<b>339</b>	
<b>Altri finanziatori, di cui:</b>										
- imprese controllate	298	549	1		173	6	250	119	549	
- altri	4	2	1	1					2	
	<b>302</b>	<b>551</b>	<b>2</b>	<b>1</b>	<b>173</b>	<b>6</b>	<b>250</b>	<b>119</b>	<b>551</b>	
	<b>20.888</b>	<b>20.473</b>	<b>2.514</b>	<b>2.763</b>	<b>1.869</b>	<b>3.394</b>	<b>2.796</b>	<b>7.137</b>	<b>20.473</b>	



Nel corso del 2015 sono stati emessi due nuovi prestiti obbligazionari per €1.752 milioni. L'analisi dei prestiti obbligazionari al 31 dicembre 2015 è di seguito indicata:

(€ milioni)	Importo nominale	Disaggio di emissione, rateo di interesse e altre rettifiche	Totale	Valuta	Scadenza	Tasso (%)
<b>Obbligazioni ordinarie:</b>						
- Euro Medium Term Notes	1.500	69	1.569	EUR	2016	5,000
- Euro Medium Term Notes	1.500	14	1.514	EUR	2019	4,125
- Euro Medium Term Notes	1.250	4	1.254	EUR	2017	4,750
- Euro Medium Term Notes	1.200	17	1.217	EUR	2025	3,750
- Euro Medium Term Notes	1.000	35	1.035	EUR	2020	4,250
- Euro Medium Term Notes	1.000	30	1.030	EUR	2018	3,500
- Euro Medium Term Notes	1.000	26	1.026	EUR	2029	3,625
- Euro Medium Term Notes	1.000	19	1.019	EUR	2020	4,000
- Euro Medium Term Notes	1.000	5	1.005	EUR	2023	3,250
- Euro Medium Term Notes	1.000	5	1.005	EUR	2026	1,500
- Euro Medium Term Notes	800	1	801	EUR	2021	2,625
- Euro Medium Term Notes	750	12	762	EUR	2019	3,750
- Euro Medium Term Notes	750	(3)	747	EUR	2024	1,750
- Retail TF	1.109	6	1.115	EUR	2017	4,875
- Bond US	413	3	416	USD	2020	4,150
- Bond US	322		322	USD	2040	5,700
- Retail TV	215		215	EUR	2017	variabile
	<b>15.809</b>	<b>243</b>	<b>16.052</b>			
<b>Obbligazioni convertibili:</b>						
- Bond convertibile azioni Snam	339		339	EUR	2016	0,625

Le obbligazioni ordinarie che scadono nei prossimi diciotto mesi ammontano €1.569 milioni.

L'obbligazione convertibile di €339 milioni riguarda l'emissione avvenuta il 18 gennaio 2013 di un prestito obbligazionario dell'importo nominale di €1.250 milioni convertibile in azioni ordinarie Snam SpA, con durata triennale e cedola annuale dello 0,625%. L'obbligazione convertibile si è ridotta di €911 milioni per effetto dell'esercizio del diritto di conversione da parte dei portatori del prestito obbligazionario convertibile in azioni Snam relativo a circa il 6% del capitale sociale (n. 211.002.719 azioni ordinarie), il prestito obbligazionario convertibile residua alla data di bilancio in €339 milioni con sottostante 77,7 milioni di azioni Snam (2,22% del capitale sociale). Il prestito è valutato al costo ammortizzato, mentre l'opzione di conversione, implicita nello strumento finanziario emesso, è valutata a fair value con imputazione degli effetti a conto economico. In coerenza, per le azioni sottostanti il prestito è stata attivata la fair value option prevista dallo IAS 39.

Al 31 dicembre 2015, per le azioni sottostanti le quote del prestito per le quali non era ancora intervenuta la conversione (n. 62.789.570 azioni) o per cui non si era ancora realizzato il settlement dell'operazione di conversione (n. 14.891.313 azioni), è stata rilevata una plusvalenza da valutazione di circa €49 milioni e una variazione positiva del fair value dell'opzione implicita nel bond convertibile pari a €33 milioni. Per le azioni per cui non si è ancora realizzato il settlement dell'operazione, il valore di mercato è pari al prezzo di conversione, mentre per le azioni ancora non oggetto di conversione, il prezzo corrente dell'azione Snam a fine esercizio è di €4,83 per azione. L'esercizio del diritto di conversione è stato sostanzialmente completato nel gennaio 2016.

Il prestito obbligazionario convertibile in azioni ordinarie Galp Energia SGPS SA (Galp) outstanding alla precedente reporting date emesso nel 2012 per l'importo nominale di €1.028 milioni avente come sottostante circa 66 milioni di azioni ordinarie Galp corrispondenti all'8% del capitale sociale è stato completamente rimborsato in due tranches nel corso dell'esercizio. La prima fase di rimborso ha riguardato circa il 50% del prestito ed è stata eseguita tramite un'operazione di sollecitazione alla vendita rivolta ai bondholders. In base a una procedura d'asta competitiva, Eni ha riacquisito dai bondholders obbligazioni per l'importo nominale complessivo di €514,9 milioni a fronte del pagamento per cassa. Il prezzo di acquisto delle obbligazioni è stato fissato in €100.400 per ogni €100.000 di valore nominale di tali obbligazioni, oltre agli interessi maturati. Il 30 novembre 2015, il prestito obbligazionario convertibile residuo del valore nominale di €513 milioni è scaduto ed è stato rimborsato contestualmente alla dismissione della partecipazione residua in Galp pari a 33 milioni di azioni corrispondenti a circa il 4% del capitale sociale di Galp mediante una procedura di accelerated bookbuilding rivolta ad investitori istituzionali al prezzo unitario di €9,81 per azione per il corrispettivo complessivo di circa €325 milioni.

Il fair value dei debiti finanziari a lungo termine, comprensivi della quota a breve termine, ammonta a €21.665 milioni ed è stato determinato sulla base del valore attuale dei flussi di cassa futuri adottando tassi di attualizzazione per l'euro compresi tra il -0,2491% e l'1,48367% (tra lo 0,1735% e il 1,2895% al 31 dicembre 2014) e per il dollaro USA compresi tra lo 0,3927 e il 2,6726% (tra lo 0,2559% e il 2,718% al 31 dicembre 2014). La gerarchia del fair value è di livello 2.

L'analisi dell'indebitamento finanziario netto indicato nel "Commento ai risultati economico-finanziari" della "Relazione sulla gestione" è la seguente:

[€ milioni]	31.12.2014			31.12.2014 Riesposto			31.12.2015		
	Correnti	Non correnti	Totale	Correnti	Non correnti	Totale	Correnti	Non correnti	Totale
A. Disponibilità liquide ed equivalenti	4.280		4.280	4.281		4.281	4.132		4.132
B. Attività finanziarie destinate al trading	5.024		5.024	5.024		5.024	5.028		5.028
<b>C. Liquidità (A+B)</b>	<b>9.304</b>		<b>9.304</b>	<b>9.305</b>		<b>9.305</b>	<b>9.160</b>		<b>9.160</b>
<b>D. Crediti finanziari <sup>(a)</sup></b>	<b>6.622</b>		<b>6.622</b>	<b>6.619</b>		<b>6.619</b>	<b>5.325</b>		<b>5.325</b>
E. Passività finanziarie a breve termine verso banche	212		212	212		212	114		114
F. Passività finanziarie a lungo termine verso banche	158	1.936	2.094	158	1.936	2.094	369	3.162	3.531
G. Prestiti obbligazionari	3.328	15.164	18.492	3.328	15.164	18.492	2.143	14.248	16.391
H. Passività finanziarie a breve termine verso entità correlate	3.587		3.587	3.404		3.404	3.573		3.573
I. Passività finanziarie a lungo termine verso entità correlate	1	297	298	1	297	298	1	548	549
L. Altre passività finanziarie	1	3	4	1	3	4	1	1	2
<b>M. Indebitamento finanziario lordo (E+F+G+H+I+L)</b>	<b>7.287</b>	<b>17.400</b>	<b>24.687</b>	<b>7.104</b>	<b>17.400</b>	<b>24.504</b>	<b>6.201</b>	<b>17.959</b>	<b>24.160</b>
<b>N. Indebitamento finanziario netto (M-D-C)</b>	<b>(8.639)</b>	<b>17.400</b>	<b>8.761</b>	<b>(8.820)</b>	<b>17.400</b>	<b>8.580</b>	<b>(8.284)</b>	<b>17.959</b>	<b>9.675</b>

(a) La voce riguarda i crediti finanziari correnti non strumentali all'attività operativa.

## 29 Fondi per rischi e oneri

I fondi per rischi e oneri si analizzano come segue:

(€ milioni)	Valore iniziale	Operazioni straordinarie	Variazioni di stima	Effetto attualizzazione	Accantonamenti	Utilizzi a fronte oneri	Utilizzi per esuberanza	Valore finale
<b>31.12.2014</b>								
Fondo smantellamento e ripristino siti e social project	1.575		354	49	5	(33)	(4)	1.946
Fondo oneri per contratti onerosi	800				9	(94)		715
Fondo rischi e oneri ambientali	731				145	(131)	(2)	743
Fondo esodi e mobilità lunga	285			10	7	(83)	(58)	161
Fondo rischi per contenziosi	179				13	(38)	(38)	116
Fondo oneri per cessione Agricoltura SpA	83						(1)	82
Fondo oneri per cessione Snamprogetti SpA					25			25
Altri fondi per rischi ed oneri	559				321	(112)	(42)	726
	<b>4.212</b>		<b>354</b>	<b>59</b>	<b>525</b>	<b>(491)</b>	<b>(145)</b>	<b>4.514</b>
<b>31.12.2014 Riesposto</b>								
Fondo smantellamento e ripristino siti e social project	1.575	79	370	51	5	(33)	(4)	2.043
Fondo oneri per contratti onerosi	800				9	(94)		715
Fondo rischi e oneri ambientali	731	10			146	(132)	(2)	753
Fondo esodi e mobilità lunga	285			10	7	(83)	(58)	161
Fondo rischi per contenziosi	179	7			13	(45)	(38)	116
Fondo oneri per cessione Agricoltura SpA	83						(1)	82
Fondo oneri per cessione Snamprogetti SpA					25			25
Altri fondi per rischi ed oneri	559	1			321	(112)	(42)	727
	<b>4.212</b>	<b>97</b>	<b>370</b>	<b>61</b>	<b>526</b>	<b>(499)</b>	<b>(145)</b>	<b>4.622</b>
<b>31.12.2015</b>								
Fondo smantellamento e ripristino siti e social project	2.043		(318)	41	10	(16)		1.760
Fondo oneri per contratti onerosi	715				107	(93)		729
Fondo rischi e oneri ambientali	753				124	(193)	(5)	679
Fondo esodi e mobilità lunga	161					(5)	(18)	138
Fondo rischi per contenziosi	116				23	(10)	(8)	121
Fondo oneri per cessione Agricoltura SpA	82				2			84
Fondo oneri per cessione Snamprogetti SpA	25							25
Altri fondi per rischi ed oneri	727			4	71	(312)	(55)	435
	<b>4.622</b>		<b>(318)</b>	<b>45</b>	<b>337</b>	<b>(629)</b>	<b>(86)</b>	<b>3.971</b>

Il fondo smantellamento e ripristino siti e social project di €1.760 milioni accoglie essenzialmente: (i) i costi che si presume di sostenere al termine dell'attività di produzione di idrocarburi per la chiusura mineraria dei pozzi, la rimozione delle strutture e il ripristino siti (€1.690 milioni). Il tasso di attualizzazione utilizzato è compreso tra lo 0,404% e il 3,209%; il periodo previsto degli esborsi è 2016-2056; (ii) la rilevazione di social project a fronte degli impegni assunti con la Regione Basilicata, la Regione Emilia Romagna, la Provincia e il Comune di Ravenna a seguito del programma di sviluppo petrolifero nell'area della Val d'Agri e dell'Alto Adriatico (€49 milioni). La rilevazione iniziale del fondo e la revisione della stima dell'onere da sostenere sono imputate a rettifica dell'immobilizzazione a fronte della quale è stato stanziato il fondo.

Il fondo per contratti onerosi di €729 milioni riguarda gli oneri che si prevede di sostenere per contratti i cui costi di esecuzione sono divenuti superiori ai benefici derivanti dal contratto stesso.

Il fondo rischi e oneri ambientali di €679 milioni riguarda principalmente: (i) gli oneri ambientali relativi in particolare sui siti di Crotona, Avenza, San Gavino, Pontenossa, Gavorrano e Manciano a fronte delle garanzie rilasciate a Syndial SpA all'atto della cessione delle partecipazioni in Agricoltura SpA e in Singea SpA (€351 milioni); (ii) i rischi a fronte degli interventi di bonifica del suolo e del sottosuolo da attuare nelle stazioni di servizio (€141 milioni), negli impianti di raffinazione (€23 milioni), negli impianti per l'estrazione di idrocarburi (€57 milioni), nei depositi e negli impianti di produzione di lubrificanti (€20 milioni); (iii) la stima degli oneri ambientali connessi agli accordi con Erg SpA per il conferimento a Erg Raffinerie Mediterranee SpA della raffineria e della centrale elettrica di Priolo (€47 milioni) e ad altri siti non operativi (€32 milioni).

Il fondo esodi e mobilità lunga di €138 milioni è relativo allo stanziamento degli oneri a carico Eni nell'ambito di procedure di collocamento in mobilità del personale italiano, ai sensi della Legge 223/1991, nel biennio 2013-2014 e nel biennio 2010-2011.

Il fondo rischi per contenziosi di €121 milioni accoglie gli oneri previsti a fronte di penalità contrattuali, contenziosi legali e sanzioni per procedimenti antitrust e di altra natura.

Il fondo oneri per cessione Agricoltura SpA di €84 milioni si riferisce agli oneri a fronte di garanzie rilasciate a Syndial SpA all'atto della cessione della partecipazione in Agricoltura SpA.

Il fondo oneri per cessione Snamprogetti SpA di €25 milioni si riferisce agli oneri a fronte di garanzie rilasciate a Saipem SpA all'atto della cessione della partecipazione in Snamprogetti SpA.

Gli altri fondi di €435 milioni comprendono: (i) gli oneri sociali e il trattamento di fine rapporto connesso all'incentivo monetario differito (€25 milioni); (ii) gli oneri relativi ai contenziosi con l'Amministrazione Finanziaria (€25 milioni); (iii) gli oneri per dismissione e ristrutturazione (€12 milioni); (iv) gli oneri relativi alla maggiorazione dei premi assicurativi che saranno liquidati nei prossimi cinque esercizi alla Mutua Assicurazione Oil Insurance Ltd a cui Eni partecipa insieme ad altre compagnie petrolifere (€10 milioni); (v) gli oneri connessi al riconoscimento di conguagli a clienti (€6 milioni).

### 30 Fondi per benefici ai dipendenti

I fondi per benefici ai dipendenti si analizzano come segue:

(€ milioni)	31.12.2014	31.12.2014 Riesposto	31.12.2015
Trattamento di fine rapporto lavoro subordinato	213	214	189
Piani esteri	3	3	3
Fondo integrativo sanitario dirigenti Eni SpA	78	78	76
Altri fondi per benefici ai dipendenti	87	87	98
	<b>381</b>	<b>382</b>	<b>366</b>

Il fondo trattamento di fine rapporto, disciplinato dall'art. 2120 del Codice Civile, accoglie la stima dell'obbligazione, determinata sulla base di tecniche attuariali, relativa all'ammontare da corrispondere ai dipendenti delle imprese italiane all'atto della cessazione del rapporto di lavoro. L'indennità, erogata sotto forma di capitale, è pari alla somma di quote di accantonamento calcolate sulle voci retributive corrisposte in dipendenza del rapporto di lavoro e rivalutate fino al momento della cessazione dello stesso. Per effetto delle modifiche legislative introdotte a partire dal 1° gennaio 2007, il trattamento di fine rapporto maturando è destinato ai fondi pensione, al fondo di tesoreria istituito presso l'INPS ovvero, nel caso di imprese aventi meno di 50 dipendenti, può rimanere in azienda. Questo comporta che una quota significativa del trattamento di fine rapporto maturando sia classificato come un piano a contributi definiti in quanto l'obbligazione dell'impresa è rappresentata esclusivamente dal versamento dei contributi al fondo pensione ovvero all'INPS. La passività relativa al trattamento di fine rapporto antecedente al 1° gennaio 2007 continua a rappresentare un piano a benefici definiti da valutare secondo tecniche attuariali.

I piani esteri riguardano essenzialmente i premi di anzianità e i piani pensione a benefici definiti relativi alla branch di Gas & Power presente in Belgio.

L'ammontare della passività e del costo assistenziale relativi al Fondo Integrativo Sanitario Dirigenti aziende Gruppo Eni (FISDE) vengono determinati con riferimento al contributo che l'azienda versa a favore dei dirigenti pensionati.

Gli altri fondi per benefici ai dipendenti riguardano i piani di incentivazione monetaria differita, il piano di incentivazione di lungo termine e i premi di anzianità e il fondo gas. I piani di incentivazione monetaria differita accolgono la stima dei compensi variabili in relazione alle performance aziendali che saranno erogati ai dirigenti che hanno conseguito gli obiettivi individuali prefissati. Il beneficio ha un periodo di vesting triennale ed è stanziato al momento in cui sorge l'impegno di Eni nei confronti del management sulla base del conseguimento degli obiettivi aziendali; la stima è oggetto di aggiustamento negli esercizi successivi in base alle consuntivazioni realizzate e all'aggiornamento delle previsioni di risultato (superiori o inferiori al target). Il piano di incentivazione di lungo termine (ILT) prevede, dopo tre anni dall'assegnazione, l'erogazione di un beneficio monetario variabile legato all'andamento di un parametro di performance rispetto a un benchmark group di compagnie petrolifere internazionali. Tale beneficio è stanziato pro rata temporis lungo il triennio in funzione delle consuntivazioni dei parametri di performance. I premi di anzianità sono benefici erogati al raggiungimento di un periodo minimo di servizio in azienda e sono erogati in natura. Il fondo gas è un fondo pensione integrativo, istituito negli anni 70 e gestito dall'INPS, per i dipendenti del settore della distribuzione gas; tale fondo precedentemente considerato un piano a contributi definiti ha assunto la configurazione di un piano a benefici definiti per effetto delle modifiche normative afferenti la struttura del fondo intervenuta nell'anno. La fattispecie interessa anche Eni in considerazione della presenza di risorse rivenienti dalla fusione per incorporazione della ex "Italgas Più" iscritte al fondo gas.

I fondi per benefici ai dipendenti, valutati applicando tecniche attuariali, si analizzano come di seguito indicato:

(€ milioni)	31.12.2014					31.12.2015				
	TFR	Piani esteri	FISDE	Altri	Totale	TFR	Piani esteri	FISDE	Altri	Totale
<b>Valore attuale dell'obbligazione all'inizio dell'esercizio</b>	<b>197</b>		<b>68</b>	<b>80</b>	<b>345</b>	<b>214</b>	<b>8</b>	<b>78</b>	<b>87</b>	<b>387</b>
Costo corrente			2	27	29			1	43	44
Interessi passivi	6		2	1	9	4	1	1	1	7
Rivalutazioni:	20		9		29	(17)		(1)	(13)	(31)
- <i>Utili e perdite attuariali risultanti da variazioni nelle ipotesi demografiche</i>										
- <i>Utili e perdite attuariali risultanti da variazioni nelle ipotesi finanziarie</i>	23		10	1	34				(11)	(11)
- <i>Effetto dell'esperienza passata</i>	(3)		(1)	(1)	(5)	(17)		(1)	(2)	(20)
Costo per prestazioni passate e Utili/perdite per estinzione									11	11
Benefici pagati	(11)		(3)	(21)	(35)	(14)		(3)	(32)	(49)
Effetto aggregazioni aziendali, dimissioni, trasferimenti	2	8			10	2			1	3
<b>Valore attuale dell'obbligazione alla fine dell'esercizio (a)</b>	<b>214</b>	<b>8</b>	<b>78</b>	<b>87</b>	<b>387</b>	<b>189</b>	<b>9</b>	<b>76</b>	<b>98</b>	<b>372</b>
<b>Attività a servizio del piano all'inizio dell'esercizio</b>							<b>5</b>			<b>5</b>
Interessi attivi							1			1
Effetto aggregazioni aziendali, dimissioni, trasferimenti		5			5					
<b>Attività a servizio del piano alla fine dell'esercizio (b)</b>		<b>5</b>			<b>5</b>		<b>6</b>			<b>6</b>
<b>Passività netta rilevata in bilancio (a-b)</b>	<b>214</b>	<b>3</b>	<b>78</b>	<b>87</b>	<b>382</b>	<b>189</b>	<b>3</b>	<b>76</b>	<b>98</b>	<b>366</b>

Gli altri fondi per benefici ai dipendenti di €98 milioni (€87 milioni al 31 dicembre 2014) riguardano gli incentivi monetari differiti per €71 milioni (€63 milioni al 31 dicembre 2014), i premi di anzianità per €11 milioni (€16 milioni al 31 dicembre 2014), il fondo gas per €11 milioni e i piani di incentivazione di lungo termine per €5 milioni (€8 milioni al 31 dicembre 2014).

I costi per benefici ai dipendenti, determinati utilizzando ipotesi attuariali, rilevati a conto economico si analizzano come di seguito indicato:

(€ milioni)	TFR	Piani esteri	FISDE	Altri	Totale
<b>2014</b>					
Costo corrente			2	27	29
Interessi passivi (attivi) netti:					
- <i>Interessi passivi sull'obbligazione</i>	6		2	1	9
Totale interessi passivi (attivi) netti	6		2	1	9
- <i>di cui rilevato nel costo lavoro</i>				1	1
- <i>di cui rilevato nei proventi (oneri) finanziari</i>	6		2		8
Rivalutazioni dei piani a lungo termine					
<b>Totale</b>	<b>6</b>		<b>4</b>	<b>28</b>	<b>38</b>
- <i>di cui rilevato nel costo lavoro</i>			2	28	30
- <i>di cui rilevato nei proventi (oneri) finanziari</i>	6		2		8
<b>2015</b>					
Costo corrente			1	43	44
Costo per prestazioni passate e Utili/perdite per estinzione				11	11
Interessi passivi (attivi) netti:					
- <i>Interessi passivi sull'obbligazione</i>	4	1	1	1	7
- <i>Interessi attivi sulle attività a servizio del piano</i>		(1)			(1)
Totale interessi passivi (attivi) netti	4		1	1	6
- <i>di cui rilevato nel costo lavoro</i>				1	1
- <i>di cui rilevato nei proventi (oneri) finanziari</i>	4		1		5
Rivalutazioni dei piani a lungo termine				(13)	(13)
<b>Totale</b>	<b>4</b>		<b>2</b>	<b>42</b>	<b>48</b>
- <i>di cui rilevato nel costo lavoro</i>			1	42	43
- <i>di cui rilevato nei proventi (oneri) finanziari</i>	4		1		5

I costi per piani a benefici definiti rilevati tra le altre componenti dell'utile complessivo si analizzano come di seguito indicato:

(€ milioni)	2014			2015		
	TFR	FISDE	Totale	TFR	FISDE	Totale
<b>Rivalutazioni:</b>						
- Utili e perdite attuariali risultanti da variazioni nelle ipotesi demografiche						
- Utili e perdite attuariali risultanti da variazioni nelle ipotesi finanziarie	23	10	33			
- Effetto dell'esperienza passata	(3)	(1)	(4)	(17)	(1)	(18)
	<b>20</b>	<b>9</b>	<b>29</b>	<b>(17)</b>	<b>(1)</b>	<b>(18)</b>

Le attività al servizio del piano si analizzano come segue:

(€ milioni)	31.12.2014	31.12.2015
Attività a servizio del piano:		
- Altre attività con prezzi quotati in mercati attivi	5	6
	<b>5</b>	<b>6</b>

Le attività al servizio del piano sono, generalmente, gestite da asset manager esterni che operano all'interno di strategie di investimento, definite dagli organi di gestione dei fondi pensione per i dipendenti del settore dell'energia elettrica ed il gas in Belgio, di cui la branch belga di Eni SpA è membro, aventi la finalità di assicurare che le attività siano sufficienti al pagamento dei benefici. A tale scopo, gli investimenti sono volti alla massimizzazione del rendimento atteso e al contenimento del livello di rischio attraverso un'opportuna diversificazione.

Le principali ipotesi attuariali adottate sono di seguito indicate:

		TFR	Piani esteri	FISDE	Altri
<b>2014</b>					
Tassi di sconto	(%)	2,0	2,0	2,0	0,5-2,0
Tasso di inflazione	(%)	2,0	2,0	2,0	2,0
Aspettativa di vita all'età di 65 anni	anni			24	
<b>2015</b>					
Tassi di sconto	%	2,0	2,0	2,0	0,5-2,0
Tasso di inflazione	%	2,0	2,0	2,0	2,0
Aspettativa di vita all'età di 65 anni	anni			24	

Il tasso di sconto adottato è stato determinato considerando i rendimenti di titoli obbligazionari di aziende Corporate con rating AA. Il tasso di inflazione corrisponde all'obiettivo di lungo termine della Banca Centrale Europea. Sono state adottate le tavole di mortalità redatte dalla Ragioneria Generale dello Stato (RG48), con eccezione del piano medico FISDE per il quale sono state adottate le tavole di mortalità Istat Proiettate e Selezionate (IPS55).

Gli effetti derivanti da una modifica ragionevolmente possibile delle principali ipotesi attuariali alla fine dell'esercizio sono di seguito indicati:

(€ milioni)	Tasso di sconto		Tasso di inflazione		Tasso tendenziale di crescita del costo sanitario
	Incremento dello 0,5%	Riduzione dello 0,5%	Incremento dello 0,5%	Incremento dello 0,5%	
	<b>Effetto sull'obbligazione netta:</b>				
TFR	(11)	12	8		
Piani esteri	...	...	...	...	
FISDE	(6)	5		6	
Altri	(1)	1	...		

L'analisi di sensitività è stata eseguita sulla base dei risultati delle analisi effettuate per ogni piano elaborando le valutazioni con i parametri modificati. L'ammontare dei contributi che si prevede di versare ai piani per benefici ai dipendenti nell'esercizio successivo ammonta a €31 milioni, di cui €6 milioni relativi ai piani a benefici definiti.

Il profilo di scadenza delle obbligazioni per piani a benefici per i dipendenti è di seguito indicato:

(€ milioni)	TFR	Piani esteri	FISDE	Altri
<b>31.12.2014</b>				
2015	3		3	33
2016	3		3	29
2017	4		3	34
2018	5		3	1
2019	8		3	1
Oltre il 2019	191	3	63	4
<b>31.12.2015</b>				
2016	3		3	25
2017	3		3	29
2018	4		3	17
2019	6		3	1
2020	8		3	2
Oltre il 2020	165	3	61	8

La durata media ponderata delle obbligazioni per piani a benefici per i dipendenti è di seguito indicata:

		TFR	Piani esteri	FISDE	Altri
<b>2014</b>					
Durata media ponderata	anni	12,2	7,0	14,9	3,0
<b>2015</b>					
Durata media ponderata	anni	12,3	7,0	15,1	3,0

### 31 Altre passività non correnti

Le altre passività non correnti si analizzano come segue:

(€ milioni)	31.12.2014	31.12.2014 Riesposto	31.12.2015
Fair value su strumenti finanziari derivati non di copertura	301	301	413
Fair value su strumenti finanziari derivati di copertura cash flow hedge			230
Depositi cauzionali	247	248	257
Altre passività	1.149	1.149	981
	<b>1.697</b>	<b>1.698</b>	<b>1.881</b>

Il fair value degli strumenti finanziari derivati è commentato alla nota n. 32 – Strumenti finanziari derivati.

I depositi cauzionali a lungo termine di €257 milioni fanno principalmente riferimento a quelli ricevuti da clienti civili per la fornitura di gas ed energia elettrica (€232 milioni).

Le altre passività di €981 milioni riguardano essenzialmente: (i) GDF Suez Energia Italia SpA (Gruppo Engie) per il riconoscimento del diritto di ritirare energia elettrica (€573 milioni), Engie SA (ex GDF Suez SA) (Gruppo Engie) per la fornitura di gas naturale (€149 milioni) per un periodo di 20 anni; Engie SA per la fornitura di gas naturale per un periodo di 10 anni con punto di consegna al PSV (in Italia) (€5 milioni) e Engie SA per la fornitura di gas naturale per un periodo di 10 anni con punto di consegna a Eynatten (Germania) (€9 milioni); (ii) Trans Tunisian Pipeline Company SpA per la cessione del contratto di leasing di capacità di trasporto sul gasdotto TMPC e la contestuale sottoscrizione di un contratto di trasporto (€141 milioni); e Eni Gas Transport Services SA per la cessione dei contratti passivi di trasporto con Transitgas AG sul tratto svizzero del gasdotto di importazione dall'Olanda (€32 milioni); (iii) Trans Tunisian Pipeline Company SpA per la rinegoziazione del contratto passivo di trasporto sul tratto tunisino del gasdotto di importazione dall'Algeria (€21 milioni) e la rinegoziazione con Trans Austria Gasleitung GmbH del contratto passivo di trasporto gas (€24 milioni); (iv) British Gas, a titolo di indennizzo a fronte dei maggiori oneri sostenuti per l'assunzione da parte di Eni, per il periodo dal 2000 al 2018, di una quota degli impegni di trasporto del gasdotto che collega il Regno Unito e il Belgio di proprietà di Interconnector UK Ltd (€1 milioni).

La differenza tra il valore di mercato e il valore di iscrizione delle altre passività non correnti non è significativa.

**32 Strumenti finanziari derivati**

	31.12.2014		31.12.2015	
	Fair value attivo	Fair value passivo	Fair value attivo	Fair value passivo
(€ milioni)				
<b>Contratti derivati non di copertura</b>				
<i>Contratti su valute</i>				
- Currency swap	660	978	374	456
- Outright	699	333	103	99
- Interest currency swap	146	141	128	130
	<b>1.505</b>	<b>1.452</b>	<b>605</b>	<b>685</b>
<i>Contratti su interessi</i>				
- Interest rate swap	81	41	50	27
	<b>81</b>	<b>41</b>	<b>50</b>	<b>27</b>
<i>Contratti su merci</i>				
- Over the counter	306	521	310	725
- Future		4	7	17
- Altri	5			
	<b>311</b>	<b>525</b>	<b>317</b>	<b>742</b>
	<b>1.897</b>	<b>2.018</b>	<b>972</b>	<b>1.454</b>
<b>Contratti derivati cash flow hedge</b>				
Over the counter	40	502	133	687
	<b>40</b>	<b>502</b>	<b>133</b>	<b>687</b>
<b>Contratti derivati impliciti</b>				
<b>Opzioni implicite su prestiti obbligazionari convertibili</b>		<b>59</b>		<b>26</b>
<b>Totale contratti derivati</b>	<b>1.937</b>	<b>2.579</b>	<b>1.105</b>	<b>2.167</b>
Di cui:				
- correnti	1.699	2.278	773	1.524
- non correnti	238	301	332	643

Il fair value degli strumenti finanziari derivati è calcolato sulla base di quotazioni di mercato fornite da primari info-provider; per gli strumenti non quotati, sulla base di tecniche di valutazione generalmente adottate in ambito finanziario.

Il fair value degli strumenti finanziari derivati non di copertura riguarda strumenti finanziari derivati privi dei requisiti formali per essere trattati in hedge accounting secondo gli IFRS in quanto stipulati su importi corrispondenti all'esposizione netta dei rischi su cambi, su tassi di interesse e sui prezzi delle commodity pertanto non direttamente riconducibili alle transazioni commerciali o finanziarie originarie.

Il fair value degli strumenti finanziari derivati di copertura cash flow hedge riguarda essenzialmente operazioni in derivati su commodity poste in essere da Gas & Power con l'obiettivo di minimizzare il rischio di variabilità dei cash flow futuri associati a vendite attese con elevata probabilità o a vendite già contrattate derivanti dalla differente indicizzazione dei contratti di somministrazione rispetto ai contratti di approvvigionamento. La medesima logica è utilizzata nell'ambito delle strategie di riduzione del rischio di cambio. Gli effetti della valutazione al fair value degli strumenti finanziari derivati cash flow hedge sono indicati alle note n. 34 – Patrimonio netto e n. 37 – Costi operativi. Le opzioni implicite su prestiti obbligazionari convertibili riguardano il prestito obbligazionario convertibile in azioni ordinarie Snam SpA. Maggiori informazioni sono riportate alla nota n. 28 – Passività finanziarie a lungo termine e quote a breve di passività finanziarie a lungo termine.

**33 Discontinued operations, attività destinate alla vendita e passività direttamente associabili****Discontinued operations***Saipem*

Il 27 ottobre 2015, Eni SpA ha definito il contratto preliminare di compravendita in base al quale si è impegnata a cedere a Fondo Strategico Italiano SpA ("FSI") una partecipazione nel capitale di Saipem SpA composta da n. 55.176.364 azioni ordinarie, pari a circa il 12,503% del capitale della società, al prezzo unitario di €8,3956 per azione per il corrispettivo complessivo di €463 milioni.

Contestualmente, Eni e FSI hanno definito un patto parasociale che entrerà in vigore al closing del trasferimento della quota partecipativa con la finalità di disciplinare i reciproci rapporti delle parti quali azionisti di Saipem con particolare riguardo alla governance e al regime di circolazione delle rispettive partecipazioni in Saipem, realizzando il controllo congiunto dell'entità.

Il patto parasociale avente a oggetto un numero paritetico di azioni ordinarie Saipem apportate da ciascun contraente (fino a un massimo del 12,5% del capitale ordinario più un'azione) è valido per tre anni con un'opzione tacita di rinnovo. Le principali disposizioni del patto sono:



(a) per il futuro rinnovo degli organi sociali di Saipem, la presentazione da parte di Eni e FSI di un'unica lista per la nomina del Consiglio di Amministrazione (in cui il Presidente e l'AD saranno indicati congiuntamente dalle parti) e del Collegio Sindacale e il relativo impegno di voto; (b) reciproci impegni di stand-still e impegni di lock-up su tutte le azioni apportate al Patto Parasociale e talune ulteriori limitazioni con riferimento al trasferimento di azioni non apportate al Patto Parasociale; (c) obblighi di preventiva consultazione e, per quanto consentito dalla legge, impegni di voto (anche relativamente alle azioni Saipem non apportate al Patto Parasociale) in relazione a tutte le delibere di competenza dell'Assemblea di Saipem e a talune delibere di competenza del Consiglio di Saipem, tra le quali in particolare l'approvazione dei piani industriali.

I due soci hanno assunto nei confronti di Saipem un impegno irrevocabile alla sottoscrizione pro-quota dell'aumento di capitale sociale dell'importo di €3,5 miliardi deliberato da Saipem di concerto alla definizione degli accordi di compravendita e parasociali tra Eni e FSI. Il complesso degli accordi prevede infine il rimborso da parte di Saipem dei finanziamenti intercompany concessi da Eni attraverso i proventi dell'aumento di capitale e il rifinanziamento presso istituzioni creditizie terze.

Il closing del contratto di compravendita è avvenuto il 22 gennaio con l'avverarsi di tutte le condizioni sospensive previste, in particolare il nulla osta Consob all'operazione di aumento del capitale sociale di Saipem. Eni ha incassato il corrispettivo di €463 milioni. Alla stessa data è entrato in vigore il patto parasociale tra Eni e FSI che realizza il controllo congiunto di Saipem.

Entro la fine di febbraio si è conclusa l'operazione di aumento del capitale sociale di Saipem (cash out Eni di €1.069 milioni) che grazie a tali introiti e con il ricorso a nuovi finanziamenti da parte di istituzioni finanziarie terze ha proceduto a rimborsare i finanziamenti concessi da Eni SpA per €2.723 milioni.

#### Versalis

Relativamente al business chimico Eni, gestito da Versalis SpA (Eni 100%), alla data di bilancio è in corso la definizione di un accordo con un partner industriale che, acquisendone una quota di controllo, affianca Eni nella realizzazione del piano industriale necessario per lo sviluppo del settore.

Poiché il settore Ingegneria & Costruzioni gestito da Saipem e il settore Chimica gestito da Versalis costituiscono due "major line of business", il management ha rappresentato i risultati di Saipem SpA e Versalis SpA e loro controllate come discontinued operations.

Come previsto dallo IFRS 5, le partecipazioni in Saipem e Versalis sono state valutate al minore tra il valore di libro e il fair value. Per Saipem il fair value rappresentato dalla quotazione di borsa al 31 dicembre (€7,49 per azione) è risultato superiore al valore di libro. Le discontinued operations comprendono inoltre il fair value positivo relativo alla quota di partecipazione in Saipem oggetto di cessione a FSI, dato dalla differenza tra il prezzo concordato della compravendita (€8,3956 per azione) e il prezzo di borsa delle azioni Saipem alla chiusura (€7,49 per azione). Per Versalis SpA l'adeguamento del valore di libro al fair value coerente con la transazione in corso di definizione ha determinato una svalutazione di €1.835 milioni.

Con riferimento alla rappresentazione delle discontinued operations prevista dai principi contabili internazionali (IFRS 5), si precisa che:

- nello schema di stato patrimoniale, le attività e le passività delle discontinued operations sono state rilevate, rispettivamente, in un'unica voce dell'attivo e del passivo;
- nello schema di conto economico, i risultati economici relativi alle discontinued operations, al netto degli effetti fiscali, sono rilevati in un'apposita voce indicata prima dell'utile netto del periodo;
- nello schema di rendiconto finanziario, il flusso di cassa netto da attività operativa e da attività di investimento afferente alle discontinued operations è stato separatamente evidenziato.

Per i dati di conto economico e per quelli relativi ai flussi di cassa della discontinued operations sono forniti i corrispondenti dati comparativi.

Di seguito sono rappresentati i principali valori di bilancio delle discontinued operations:

(€ milioni)	2014	2015
Oneri netti su partecipazioni	(546)	(1.835)
Proventi (oneri) finanziari		50
Imposte sul reddito		(1)
<b>Risultato netto delle discontinued operations</b>	<b>(546)</b>	<b>(1.786)</b>
Attività correnti		50
Attività non correnti		183
<b>Totale Attività</b>		<b>233</b>
Passività non correnti		(251)
<b>Totale Passività</b>		<b>(251)</b>
Flusso di cassa da attività di investimento - intervento sul capitale Versalis SpA		(1.147)

#### Attività destinate alla vendita

Le attività destinate alla vendita di €3 milioni si riferiscono principalmente a cessioni di impianti di distribuzione e alla cessione del Deposito di Ravenna.

## 34 Patrimonio netto

(€ milioni)	31.12.2014	31.12.2014 Riesposto	31.12.2015
Capitale sociale	4.005	4.005	4.005
Riserva legale	959	959	959
Azioni proprie acquistate	(581)	(581)	(581)
Riserva per acquisto di azioni proprie	6.201	6.201	581
Altre riserve di capitale:	9.990	9.990	10.368
<i>Riserve di rivalutazione:</i>	<i>9.927</i>	<i>9.927</i>	<i>9.927</i>
- Legge n. 576/1975	1	1	1
- Legge n. 72/1983	3	3	3
- Legge n. 408/1990	2	2	2
- Legge n. 413/1991	39	39	39
- Legge n. 342/2000	9.839	9.839	9.839
- Legge n. 448/2001	43	43	43
<i>Riserva adeguamento patrimonio netto Legge n. 292/1993</i>			<i>378</i>
<i>Riserva conferimenti Leggi nn. 730/1983, 749/1985, 41/1986</i>	<i>63</i>	<i>63</i>	<i>63</i>
Riserva fair value strumenti finanziari derivati cash flow hedge al netto dell'effetto fiscale	(347)	(347)	(556)
Riserva IFRS 10 e 11	11	11	9
Altre riserve di utili non disponibili:	1.107	1.107	123
<i>Riserva art. 6, comma 1 lettera a) D.Lgs. 38/2005</i>	<i>1.152</i>	<i>1.152</i>	<i>158</i>
<i>Riserva valutazione di piani a benefici definiti per i dipendenti al netto dell'effetto fiscale</i>	<i>(45)</i>	<i>(45)</i>	<i>(35)</i>
Altre riserve di utili disponibili:	16.749	16.468	23.184
<i>Riserva disponibile</i>	<i>16.230</i>	<i>15.945</i>	<i>22.054</i>
<i>Riserva da contributi in c/capitale art. 88 D.P.R. n. 917/1986</i>	<i>412</i>	<i>412</i>	<i>412</i>
<i>Riserva art.14 Legge n. 342/2000</i>	<i>74</i>	<i>74</i>	<i>74</i>
<i>Riserva plusvalenza da realizzo titoli azionari Legge n. 169/1983</i>	<i>19</i>	<i>19</i>	<i>19</i>
<i>Riserva da avanzo di fusione</i>	<i>13</i>	<i>17</i>	<i>624</i>
<i>Riserva art.13 D.Lgs. n. 124/1993</i>	<i>1</i>	<i>1</i>	<i>1</i>
Acconto sui dividendi	(2.020)	(2.020)	(1.440)
Utile dell'esercizio	4.455	4.510	1.918
	<b>40.529</b>	<b>40.303</b>	<b>38.570</b>

### Capitale sociale

Al 31 dicembre 2015, il capitale sociale di Eni è costituito da n. 3.634.185.330 azioni ordinarie, prive di valore nominale (stesso ammontare al 31 dicembre 2014) come deliberato dall'Assemblea straordinaria del 16 luglio 2012, di cui: (i) n. 157.552.137 azioni, pari al 4,34%, di proprietà del Ministero dell'Economia e delle Finanze; (ii) n. 936.179.478 azioni, pari al 25,76%, di proprietà della Cassa Depositi e Prestiti SpA; (iii) n. 33.045.197 azioni, pari allo 0,91%, di proprietà di Eni; (iv) n. 2.507.408.518 azioni, pari al 69,00 %, di proprietà di altri azionisti.

Secondo quanto dispone l'art. 172, comma 5, del D.P.R. n. 917/1986, le riserve di rivalutazione iscritte a seguito delle incorporazioni avvenute in esercizi precedenti di Snam SpA (ora Gas & Power), Somicem SpA ed Enifin SpA di complessivi €474 milioni e dalle stesse imputate in aumento del proprio capitale sociale devono considerarsi trasferite per effetto della fusione nel capitale sociale di Eni e concorreranno alla formazione del reddito imponibile ai soli fini IRES in caso di riduzione del capitale sociale per rimborso ai soci. Alla formazione dell'importo di €474 milioni concorrono, perché precedentemente imputate ad aumento del capitale sociale, le seguenti riserve: (i) per Snam, le riserve di rivalutazione: a) Legge n. 576/1975 di €258 milioni, b) Legge n. 72/1983 di €70 milioni, c) Legge n. 413/1991 di €137 milioni, d) Legge n. 342/2000 di €8 milioni; (ii) per Somicem, la riserva di rivalutazione Legge n. 576/1975 di €0,05 milioni; (iii) per Enifin SpA, la riserva di rivalutazione Legge n. 576/1975 di €0,8 milioni.

### Riserva legale

La riserva legale di €959 milioni include la differenza di conversione (€132 milioni) derivante dalla ridenominazione del capitale sociale in euro deliberata il 1° giugno 2001 dall'Assemblea che non viene considerata ai fini del raggiungimento del limite fissato dall'art. 2430 del Codice Civile ("il quinto del capitale sociale"). La riserva è disponibile per la sola copertura perdite. La riserva legale, anche al netto della differenza di conversione, ha raggiunto il quinto del capitale sociale richiesto dall'art. 2430 c.c.

### Azioni proprie acquistate

Le azioni proprie acquistate, al netto degli utilizzi, ammontano a €581 milioni (€581 milioni al 31 dicembre 2014), e sono rappresentate da n. 33.045.197 azioni ordinarie.

### Riserva per acquisto azioni proprie

La riserva per acquisto azioni proprie di €581 milioni (€6.201 milioni al 31 dicembre 2014) riguarda la riserva costituita per l'acquisto di azioni proprie in esecuzione di deliberazioni dell'Assemblea degli azionisti mediante l'utilizzo di altre riserve disponibili per essere destinata all'acquisto di azioni proprie avvenuto per €581 milioni al 31 dicembre 2015. L'8 novembre 2015 è scaduto il termine dell'autorizzazione dell'Assemblea degli azionisti per l'acquisto di azioni proprie. Pertanto l'importo residuo non utilizzato di €5.620 milioni è stato riclassificato alle riserve da cui ha tratto origine, in particolare alla "Riserva disponibile" (€4.635 milioni), alla "Riserva avanzo di fusione" (€607 milioni), alla "Riserva adeguamento patrimonio netto n. 292/1993" (€378 milioni).

### Altre riserve di capitale

Le altre riserve di capitale di €10.368 milioni riguardano:

- riserve di rivalutazione: €9.927 milioni. Accolgono l'imputazione, al netto della relativa imposta sostitutiva quando dovuta, dei saldi attivi risultanti dalle rivalutazioni monetarie consentite dalle diverse leggi che si sono succedute nel tempo. Parte delle riserve (€8.001 milioni) derivano dalle ricostituzioni delle corrispondenti riserve risultanti dai bilanci delle società incorporate effettuate in conformità al disposto dell'art. 172, comma 5, del DPR n. 917/1986. Queste riserve sono in sospensione di imposta ai soli fini IRES;
- riserva adeguamento patrimonio netto Legge n. 292/1993: €378 milioni. Accoglie la riclassifica della Riserva per acquisto azioni proprie a seguito della scadenza dell'autorizzazione dell'Assemblea degli azionisti per l'acquisto di azioni proprie. La riserva trae origine dall'adeguamento del patrimonio netto previsto dalla legge citata per gli enti trasformati in società per azioni effettuato nel 1995. Nel 2012 la riserva era stata interamente utilizzata imputandola alla "Riserva per acquisto azioni proprie";
- riserva conferimenti Leggi nn. 730/1983, 749/1985, 41/1986: €63 milioni. Accoglie i rimborsi effettuati dal Ministero dell'Economia e delle Finanze sulla base delle Leggi citate che hanno autorizzato Eni a contrarre mutui con la Banca Europea degli Investimenti (Leggi nn. 730/1983 e 41/1986) e a emettere il prestito obbligazionario Eni 1986/1995 (Legge n. 749/1985) con ammortamento a carico dello Stato.

### Riserva fair value strumenti finanziari derivati cash flow hedge al netto dell'effetto fiscale

La riserva negativa di €556 milioni riguarda la riserva per la valutazione al fair value degli strumenti finanziari derivati di copertura cash flow hedge stipulati da Gas & Power al netto del relativo effetto fiscale, come di seguito indicato:

[€ milioni]	Derivati di copertura cash flow hedge		
	Riserva lorda	Effetto fiscale	Riserva netta
<b>Riserva al 31 dicembre 2014</b>	<b>(480)</b>	<b>133</b>	<b>(347)</b>
Variazione dell'esercizio 2015	(279)	70	(209)
<b>Riserva al 31 dicembre 2015</b>	<b>(759)</b>	<b>203</b>	<b>(556)</b>

La variazione negativa di €209 milioni include il reversal a conto economico di oneri pari a €321 milioni, di cui €41 milioni rilevati negli acquisti, prestazioni e costi diversi e €280 milioni rilevati nei ricavi della gestione caratteristica.

### Riserva IFRS 10 e 11

La riserva di €9 milioni si è costituita a seguito dell'adozione, con efficacia 1° gennaio 2014, delle disposizioni dei principi contabili internazionali IFRS 10 e IFRS 11 e omologati dalla Commissione Europea l'11 dicembre 2012 con Regolamento n. 1254/2012. Le nuove disposizioni sono state applicate con effetto retroattivo rettificando i valori di apertura dello stato patrimoniale al 1° gennaio 2013 e i dati economici del 2013.

### Altre riserve di utili non disponibili

Le altre riserve di utili non disponibili di €123 milioni riguardano:

- riserva art. 6 comma 1, lettera a) D.Lgs. n. 38/2005: la riserva di €158 milioni si incrementa per €33 milioni a seguito della delibera dell'Assemblea ordinaria del 13 maggio 2015 in sede di attribuzione dell'utile 2014 e corrispondente alle plusvalenze iscritte nel conto economico, al netto del relativo onere fiscale e diverse da quelle riferibili agli strumenti finanziari di negoziazione e all'operatività in cambi e di copertura, che discendono dall'applicazione del criterio del valore equo (fair value) ai sensi dell'art. 6, comma 1, lettera a) del D.Lgs. n. 38/2005. La riserva si riduce di € 1.027 milioni ai sensi dell'art. 6, comma 3, del D.Lgs. n. 38/2005 in misura corrispondente all'importo realizzato nel corso del 2015 come di seguito indicato:

[€ milioni]	Galp Energia SGPS SA		Snam SpA		Valutazione rimanenze		TOTALE
	Riserva lorda	Effetto Fiscale	Riserva lorda	Effetto Fiscale	Riserva lorda	Effetto Fiscale	Riserva netta
<b>Riserva al 31 dicembre 2014</b>	<b>604</b>	<b>(12)</b>	<b>571</b>	<b>(11)</b>			<b>1.152</b>
Attribuzione utile 2014		...	10	...	34	(11)	33
Variazione dell'esercizio 2015	(604)	12	(425)	8	(27)	9	(1.027)
<b>Riserva al 31 dicembre 2015</b>	<b>0</b>	<b>0</b>	<b>156</b>	<b>(3)</b>	<b>7</b>	<b>(2)</b>	<b>158</b>

- riserva valutazione di piani a benefici definiti per i dipendenti al netto dell'effetto fiscale: la riserva negativa di €35 milioni riguarda la rilevazione delle variazioni dei fondi per benefici ai dipendenti che per effetto delle disposizioni dello IAS 19 sono rilevate nel prospetto dell'utile complessivo. Le rivalutazioni, comprensive degli utili e delle perdite attuariali, rilevati nel prospetto dell'utile complessivo non sono oggetto di successiva imputazione a conto economico.

#### Altre riserve di utili disponibili

Le altre riserve di utili disponibili di € 23.184 milioni riguardano:

- riserva disponibile: €22.054 milioni con un incremento di €6.109 milioni dovuto essenzialmente: i) alla riclassifica della Riserva per acquisto azioni proprie a seguito della scadenza dell'autorizzazione dell'Assemblea degli azionisti per l'acquisto di azioni proprie (€4.635 milioni); ii) alla riclassifica della riserva art. 6, comma 1, lettera a) del D.Lgs. n. 38/2005 costituita in sede assembleare per effetto delle plusvalenze realizzate nel corso del 2015 (€1.027 milioni); (iii) all'attribuzione dell'utile residuo dell'esercizio 2014 (€390 milioni). La riserva accoglie il disavanzo di fusione derivante dall'incorporazione di Società Ionica Spa avvenuta il 1° dicembre 2015 (€ 230 milioni).
- riserva da contributi in c/capitale art. 88 D.P.R. n. 917/1986: €412 milioni. Accoglie: (i) ai sensi dell'art. 173, comma 9, del D.P.R. n. 917/1986, la ricostituzione per la parte relativa al patrimonio netto scisso delle riserve risultanti dal bilancio 2003 dell'Italgas SpA in sospensione d'imposta in quanto costituite con contributi in conto capitale incassati fino all'esercizio 1988 (€43 milioni); (ii) ai sensi dell'art. 172, comma 5, del D.P.R. n. 917/1986, la ricostituzione delle corrispondenti riserve risultanti dagli ultimi bilanci delle società incorporate relative ai contributi in conto capitale per la parte accantonata in sospensione di imposta ai soli fini IRES in conformità alle diverse formulazioni dell'art. 88 del D.P.R. n. 917/86 che si sono succedute nel tempo;
- riserva art. 14 Legge n. 342/2000: €74 milioni. Accoglie il riallineamento dei valori fiscalmente riconosciuti ai maggiori valori civilistici delle immobilizzazioni materiali per le quali erano stati stanziati ammortamenti anticipati in sede di attribuzione dell'utile dell'esercizio 1999. La riserva è stata costituita riclassificando la "Riserva ammortamenti anticipati ex art. 67 D.P.R. n. 917/1986" per la parte da considerarsi in sospensione di imposta ai fini IRES;
- riserva plusvalenze da realizzo titoli azionari Legge n. 169/1983: €19 milioni. Accoglie la ricostituzione, ai sensi dell'art. 172, comma 5, del D.P.R. n. 917/1986, della corrispondente riserva dell'incorporata Agip relativa alle plusvalenze in sospensione d'imposta ai fini IRES realizzate nel 1986 a fronte di cessioni di partecipazioni;
- riserva da avanzo di fusione: €624 milioni. Accoglie l'avanzo di fusione derivante dall'incorporazione di Est più Spa, decorsa dal 1° dicembre 2015 (€4 milioni), di Eni Hellas SpA, avvenuta il 1° novembre 2012 (€8 milioni) e di Eni gas & power GmbH, decorsa dal 1° ottobre 2014 (€5 milioni). La riserva si è incrementata per effetto della riclassifica della Riserva per acquisto azioni proprie a seguito della scadenza dell'autorizzazione dell'Assemblea degli azionisti per l'acquisto di azioni proprie (€607 milioni). Nel luglio 2012 la riserva, che traeva origine dagli avanzi di fusione derivanti dalle incorporazioni di società, era stata interamente utilizzata imputandola alla "Riserva per acquisto azioni proprie". Alla riserva è attribuita la natura di riserva di utili.
- riserva art. 13 D.Lgs. n. 124/1993: €1 milione. Accoglie, ai sensi dell'art. 13 del D.Lgs. n. 124/1993, la quota dell'utile dell'esercizio attribuito dalle assemblee in misura pari al 3% dello stanziamento al trattamento di fine rapporto versato nel corso dell'esercizio ai fondi pensione Fopdire e Fondenergia ai quali partecipano, rispettivamente, i dirigenti e gli altri dipendenti del Gruppo. Quanto a €0,5, €0,2 e €0,06, €0,006 e €0,006, €0,007 e €0,006 milioni la riserva rappresenta la ricostituzione, ai sensi dell'art. 172, comma 5, del D.P.R. n. 917/1986, delle corrispondenti riserve delle incorporate AgipPetroli, Snam, EniData, EniTecnologie, Enifin, AgipFuel e Praoil. La riserva è in sospensione d'imposta ai soli fini IRES.

#### Acconto sui dividendi

Riguarda per €1.440 milioni l'acconto sul dividendo dell'esercizio 2015 di €0,4 per azione deliberato il 17 settembre 2015 dal Consiglio di Amministrazione ai sensi dell'art. 2433-bis, comma 5, del Codice Civile e messo in pagamento a partire dal 23 settembre 2015.

Il patrimonio netto comprende riserve soggette a tassazione in caso di distribuzione, sulle quali tuttavia non sono state stanziate imposte differite perché non se ne prevede la distribuzione. In tal caso sarebbero dovute imposte per circa €1,32 miliardi. Le riserve vincolate a fronte di rettifiche di valore ed accantonamenti dedotti ai soli fini fiscali ammontano a €0,5 miliardi. Le riserve che possono essere distribuite senza concorrere alla formazione del reddito imponibile ammontano a €23,15 miliardi.

#### Prospetto di raccordo del risultato dell'esercizio e del patrimonio netto di Eni SpA con quelli in applicazione IFRS 10 – 11

(€ milioni)	Risultato dell'esercizio			Patrimonio netto		
	2014	2014 Riesposto	2015	31.12.2014	31.12.2014 Riesposto	31.12.2015
<b>Eni SpA</b>	<b>4.460</b>	<b>4.515</b>	<b>1.918</b>	<b>40.523</b>	<b>40.297</b>	<b>38.561</b>
Eccedenza dei patrimoni netti dei bilanci di esercizio, comprensivi dei risultati di esercizio, rispetto ai valori di carico delle partecipazioni in joint operation	(5)	(5)		6	6	9
<b>Eni SpA - applicazione IFRS 10 - 11</b>	<b>4.455</b>	<b>4.510</b>	<b>1.918</b>	<b>40.529</b>	<b>40.303</b>	<b>38.570</b>

## 35 Garanzie, impegni e rischi

### Garanzie

Le garanzie di €75.473 milioni (€70.238 milioni al 31 dicembre 2014) si analizzano come segue:

(€ milioni)	31.12.2014			31.12.2015		
	Fidejussioni	Altre garanzie personali	Totale	Fidejussioni	Altre garanzie personali	Totale
Imprese controllate	20.435	41.429	61.864	25.876	41.796	67.672
Imprese collegate e joint venture	6.122	117	6.239	6.122	86	6.208
Imprese in joint operation		126	126			
Proprio		1.834	1.834		1.396	1.396
Altri		175	175		197	197
<b>Totale</b>	<b>26.557</b>	<b>43.681</b>	<b>70.238</b>	<b>31.998</b>	<b>43.475</b>	<b>75.473</b>

Le fidejussioni prestate nell'interesse di imprese controllate di €25.876 milioni riguardano:

- per €25.772 milioni le fidejussioni prestate a garanzia degli impegni contrattuali assunti dalle imprese controllate operanti nel settore Exploration & Production, riferite essenzialmente alla realizzazione di un livello minimo di investimenti per iniziative minerarie approvate. L'impegno effettivo al 31 dicembre 2015 ammonta a €14.646 milioni;
- per €104 milioni le fidejussioni prestate a garanzie degli impegni contrattuali assunti essenzialmente da Versalis France SAS e da Syndial SpA. L'impegno effettivo al 31 dicembre 2015 è pari al valore nominale.

Le fidejussioni prestate nell'interesse di imprese collegate e joint venture di €6.122 milioni sono relative alla fidejussione prestata alla Treno Alta Velocità - TAV - SpA (ora RFI - Rete Ferroviaria Italiana SpA) con la quale Eni garantisce il puntuale e corretto adempimento del progetto e della esecuzione lavori della tratta ferroviaria Milano-Bologna da parte del CEPAV (Consorzio Eni per l'Alta Velocità) Uno. L'impegno effettivo al 31 dicembre 2015 ammonta a €3 milioni. I partecipanti al Consorzio hanno rilasciato a Eni lettere di manleva nonché, escluse le società controllate da Eni, garanzia bancaria a prima richiesta in misura pari al 10% delle quote lavori rispettivamente assegnate.

Le altre garanzie personali prestate nell'interesse di imprese controllate di €41.796 milioni riguardano:

- per €15.000 milioni la garanzia rilasciata a favore dei possessori dei titoli emessi da Eni Finance International SA a fronte del programma di emissione di "Medium Term Notes". Al 31 dicembre 2015 l'impegno effettivo, corrispondente al valore nominale e agli interessi dei titoli emessi da Eni Finance International SA, ammonta a €1.166 milioni;
- per €4.000 milioni la garanzia rilasciata a favore dei possessori dei titoli emessi da Eni Finance International SA a fronte del programma di emissione di Euro Commercial Paper, fino a un massimo di €4.000 milioni. Al 31 dicembre 2015 l'impegno effettivo è di €2.969 milioni;
- per €2.756 milioni la garanzia rilasciata a favore dei possessori dei titoli emessi da Eni Finance USA Inc. a fronte del programma di emissione di USA Commercial Paper. Al 31 dicembre 2015 l'impegno effettivo è di €2.223 milioni;
- per €1.837 milioni la garanzia rilasciata a favore dei possessori dei titoli emessi da Eni Finance International SA a fronte del programma di emissione di USA Commercial Paper. Al 31 dicembre 2015 l'impegno effettivo è pari a zero;
- per €11.396 milioni, le garanzie rilasciate a favore di terzi e di società controllate, a sua volta manlevate a favore di Eni, a fronte in particolare di partecipazioni a gare di appalto e rispetto di accordi contrattuali relativi al settore Ingegneria e Costruzioni (€2.894 milioni), Refining & Marketing (€206 milioni), Altre attività e società finanziarie (€591 milioni), Gas & Power (€7.602 milioni) e Petrolchimica (€103 milioni). L'impegno effettivo al 31 dicembre 2015 è pari a €11.379 milioni;
- per €3.347 milioni le garanzie concesse a favore di banche in relazione alla concessione di prestiti e linee di credito a imprese controllate. L'impegno effettivo al 31 dicembre 2015 ammonta a €2.337 milioni;
- per €1.364 milioni le garanzie concesse a favore dell'Amministrazione finanziaria dello Stato essenzialmente per i rimborsi IVA;
- per €1.286 milioni la garanzia rilasciata a favore di Gulf LNG Energy e Gulf LNG Pipeline nell'interesse di Eni Usa Gas Marketing LLC (100% Eni) a copertura degli impegni contrattuali di pagamento delle fee di rigassificazione relative al GNL immesso al terminale di Pascagoula negli Stati Uniti da Eni Usa Gas Marketing LLC. La garanzia ha efficacia dalla data di sottoscrizione del contratto (10 dicembre 2007) al 2031 e riguarda il 100% del contratto. L'impegno effettivo al 31 dicembre 2015 è pari al valore nominale;
- per €359 milioni le garanzie rilasciate a favore di Cameron LNG nell'interesse di Eni USA Gas Marketing LLC (100% Eni) essenzialmente a fronte del contratto di rigassificazione sottoscritto in data 1° agosto 2005. L'impegno effettivo al 31 dicembre 2015 è pari a €357 milioni;
- per €241 milioni le garanzie concesse a favore di terzi in relazione agli impegni assunti dalla Singea SpA in liquidazione (incorporata da Syndial nel 2002) per la cessione della PortoVesme Srl. L'impegno effettivo al 31 dicembre 2015 è pari al valore nominale;
- per €140 milioni i contratti di riassicurazione nell'interesse di Eni Insurance Ltd a favore di imprese assicuratrici a seguito di acquisizione in riassicurazione delle coperture finanziarie emesse da queste ultime a favore di imprese del gruppo. L'impegno effettivo al 31 dicembre 2015 è pari al valore nominale;

- per €34 milioni le garanzie rilasciate a favore della Dogana di Lione nell'interesse di Eni France Sàrl (100% Eni International BV) e da questa manlevate a favore di Eni. L'impegno effettivo al 31 dicembre 2015 ammonta a €16 milioni;
- per €36 milioni la garanzia prestata a favore di Cameron Interstate Pipeline LLC nell'interesse di Eni USA Gas Marketing LLC (100% Eni) a fronte del contratto di trasporto per la commercializzazione del gas nelle aree di vendita del mercato americano. L'impegno effettivo al 31 dicembre 2015 è pari al valore nominale.

Le altre garanzie personali prestate nell'interesse di imprese collegate e joint venture di €86 milioni riguardano essenzialmente:

- le controgaranzie di performance di €57 milioni, rilasciate a favore di Union Fenosa SA nell'interesse di Union Fenosa Gas SA (50% Eni) a fronte degli impegni contrattuali connessi all'attività operativa di quest'ultima. L'impegno effettivo al 31 dicembre 2015 ammonta a €52 milioni;
- per €29 milioni, le garanzie prestate a terzi e a società controllate a fronte essenzialmente di partecipazioni a gare di appalto e rispetto di accordi contrattuali relativi al settore Ingegneria e Costruzioni. L'impegno effettivo al 31 dicembre 2015 è pari al valore nominale.

Le altre garanzie personali prestate nell'interesse proprio di €1.396 milioni riguardano:

- le manleve a favore di banche a fronte delle fidejussioni da queste rilasciate a favore delle Amministrazioni statali e società private per partecipazioni a gare d'appalto, acconti ricevuti su contributi a fondo perduto, buona esecuzione lavori e contratti di fornitura e le lettere di patronage rilasciate a favore di banche a fronte di finanziamenti concessi. L'impegno effettivo al 31 dicembre 2015 è pari al valore nominale.

Le altre garanzie personali prestate nell'interesse di altri di €197 milioni riguardano essenzialmente:

- per €187 milioni la garanzia rilasciata a favore di Gulf LNG Energy e Gulf LNG Pipeline e nell'interesse di Angola LNG Supply Service LLC (13,6% Eni) a copertura degli impegni contrattuali di pagamento delle fee di rigassificazione relative al GNL acquistato dall'Angola LNG Ltd e immesso al terminale di Pascagoula negli Stati Uniti. La garanzia ha efficacia dalla data di sottoscrizione del contratto (10 dicembre 2007) al 2031 e riguarda il 13,6% del contratto. L'impegno effettivo al 31 dicembre 2015 è pari al valore nominale;
- per €7 milioni le garanzie rilasciate a favore di terzi a fronte essenzialmente di partecipazioni a gare di appalto relative a Eni Ceska Republika. L'impegno effettivo al 31 dicembre 2015 è pari al nominale;
- per €3 milioni le garanzie rilasciate a favore di terzi a fronte essenzialmente di partecipazioni a gare di appalto relative al Gruppo Snam. L'impegno effettivo al 31 dicembre 2015 è pari al nominale.

## Impegni e rischi

{€ milioni}	31.12.2014	31.12.2015
Impegni	226	229
Rischi	25	89
	<b>251</b>	<b>318</b>

Gli impegni di €229 milioni riguardano essenzialmente: (i) l'impegno derivante dal protocollo di intenti stipulato nel 1998 con la Regione Basilicata connesso al programma di sviluppo petrolifero proposto da Eni nell'area della Val d'Agri che prevede diversi interventi congiunti, in gran parte già regolamentati da accordi attuativi; relativamente a quest'ultimo al 31 dicembre 2015 l'impegno massimo, anche per conto del partner Shell Italia E&P SpA, è quantificabile in €133 milioni (€71 milioni in quota Eni, di cui €63 milioni come anticipazione finanziaria sulle royalty dovute sulla futura produzione e €8 milioni come impegno economico); (ii) gli impegni assunti a seguito della vendita del 100% delle partecipazioni di Italgas SpA ("Italgas") e Stocaggi Gas Italia SpA ("Stogit") a Snam SpA (ex Snam Rete Gas SpA) per €76 milioni.

I rischi di €89 milioni riguardano essenzialmente i rischi di custodia di beni di terzi costituiti essenzialmente da greggio e prodotti petroliferi presso le raffinerie e i depositi della Società per i quali esiste una polizza assicurativa.

## Altri impegni e rischi

Gli altri impegni e rischi includono:

- gli impegni derivanti dai contratti di approvvigionamento di gas naturale di lungo termine stipulati da Eni, che contengono clausole di take-or-pay, sono indicati nel paragrafo "Andamento operativo - Gas & Power - Quadro normativo" della Relazione sulla gestione al bilancio consolidato;
- gli impegni derivanti da contratti di lungo termine di trasporto di gas naturale dall'estero, con clausole di ship-or-pay, stipulati da Eni con le società proprietarie, o titolari dei diritti di trasporto, dei gasdotti di importazione;
- con la firma dell'Atto Integrativo del 19 aprile 2011 Eni ha confermato a RFI - Rete Ferroviaria Italiana SpA l'impegno, precedentemente assunto in data 15 ottobre 1991 con la firma della Convenzione con Treno Alta Velocità - TAV SpA (ora RFI - Rete Ferroviaria Italiana SpA), a garantire il completamento e la buona esecuzione della linea ferroviaria AV Milano-Verona tratta Treviglio-Brescia. Il suddetto Atto Integrativo vede impegnato, quale General Contractor, il Consorzio Eni per l'Alta Velocità Due. A tutela della garanzia prestata, il Regolamento del Consorzio CEPAV Due obbliga i consorziati a rilasciare in favore di Eni adeguate manleve e garanzie;
- Parent Company Guarantees rilasciate nell'interesse di società del settore Exploration & Production il cui ammontare massimo garantito non è definibile a priori in quanto a copertura di tutti gli obblighi contrattuali derivanti dalla firma dei contratti petroliferi, di acquisizione e cessione di quote societarie e di acquisizione di servizi;

- le garanzie rilasciate a favore di Syndial SpA a fronte di contratti di cessione di complessi immobiliari per mantenerla indenne da eventuali oneri sopravvenuti;
- le Parent Company Guarantees rilasciate nell'interesse di Eni Insurance Ltd a favore di Oil Insurance Limited-Bermuda;
- l'impegno a smantellare un impianto dimostrativo a Porto Torres delle tecnologie di "benefication" del carbone a basso impatto ambientale, la cui costruzione è stata realizzata da Eni attraverso società controllate e finanziata dall'Agenzia per la Promozione dello Sviluppo del Mezzogiorno. L'impianto al collaudo sperimentale definitivo è risultato non suscettibile di utilizzazione produttiva. Gli oneri di smantellamento, dedotti i ricavi della vendita delle componenti dell'impianto, sono a carico di Eni;
- gli impegni con le Autorità locali svizzere assunti in occasione della realizzazione dell'oleodotto Genova-Ingolstadt a garanzia degli obblighi delle società controllate, in relazione alla realizzazione e all'esercizio del tratto svizzero (Oleodotto del Reno SA - 100% Syndial SpA). Al 31 dicembre 2012 il tratto rimasto e per il quale vige l'impegno di Eni è limitato alla tratta da Thusis al passo Spluga, tratto per il quale sono state avviate, in accordo con le autorità svizzere competenti, le attività di progettazione per la dismissione della condotta;
- le residue manleve rilasciate in proporzione alla partecipazione Eni in Unìon Fenosa Gas SA a favore di Unìon Fenosa SA a fronte degli impegni assunti dalle società del Gruppo Unìon Fenosa Gas SA per l'adempimento dei contratti in essere all'atto di acquisto del 50% del capitale sociale di Unìon Fenosa Gas SA avvenuto in data 24 luglio 2003.

Gli impegni e le manleve per qualunque fatto, anche di natura economica e/o ambientale, che dovesse insorgere dopo i conferimenti/cessioni di rami d'azienda, derivante e/o comunque riconducibile ad attività svolte anteriormente alla data di decorrenza degli stessi. Tra gli altri:

- ramo d'azienda "Sistema di Trasporto Greggio Viggiano-Taranto" da Eni alla Società Oleodotti Meridionali - SOM SpA; decorrenza 11 dicembre 2006;
- ramo d'azienda "Attività E&P - Pianura Padana" da Eni a Società Padana Energia SpA; decorrenza 31 dicembre 2009;
- ramo d'azienda "Attività E&P - Marche, Abruzzo e Molise" da Eni a Società Adriatica Idrocarburi SpA; decorrenza 31 dicembre 2009.

## Gestione dei rischi d'impresa

### Premessa

Nell'ambito dei rischi d'impresa, i principali rischi identificati, monitorati e gestiti da Eni sono i seguenti: (i) il rischio mercato derivante dall'esposizione alle fluttuazioni dei prezzi delle commodity energetiche, dei tassi di interesse e dei tassi di cambio tra l'euro e le altre valute nelle quali opera l'impresa; (ii) il rischio di credito derivante dalla possibilità di default di una controparte; (iii) il rischio liquidità derivante dalla mancanza di risorse finanziarie per far fronte agli impegni finanziari a breve termine.

La gestione dei rischi finanziari si basa su linee guida emanate centralmente con l'obiettivo di uniformare e coordinare le politiche Eni in materia di rischi finanziari ("Linee di indirizzo in materia di gestione e controllo dei rischi finanziari"). La parte fondamentale di tale "policy" è la gestione integrata e accentrata del rischio di prezzo commodity e l'adozione di strategie di Asset Backed Hedging per ottimizzare l'esposizione di Eni a tali rischi. Con riferimento agli altri rischi che caratterizzano la gestione si rinvia alla nota "Garanzie, impegni e rischi - Gestione dei rischi d'impresa" delle Note al bilancio consolidato.

## Rischio di mercato

Il rischio di mercato consiste nella possibilità che variazioni dei tassi di cambio, dei tassi di interesse o dei prezzi delle commodity possano influire negativamente sul valore delle attività, delle passività o dei flussi di cassa attesi. La gestione del rischio di mercato è disciplinata dalle sopra indicate "Linee di indirizzo" e da procedure che fanno riferimento a un modello centralizzato di gestione delle attività finanziarie, basato sulle Strutture di Finanza Operativa (Finanza Eni Corporate, Eni Finance International SA, Eni Finance USA Inc e Banque Eni SA, quest'ultima nei limiti imposti dalla normativa bancaria in tema di "Concentration Risk") nonché su Eni Trading & Shipping per quanto attiene alle attività in derivati su commodity. In particolare Finanza Eni Corporate ed Eni Finance International SA garantiscono, rispettivamente per le società italiane ed estere Eni, la copertura dei fabbisogni e l'assorbimento dei surplus finanziari; su Finanza Eni Corporate sono accentrate tutte le operazioni in cambi e in derivati finanziari di Eni. Il rischio di prezzo delle commodity associato alle esposizioni commerciali è trasferito dalle singole unità di business (Direzioni/Società) alla Direzione Midstream che gestisce la componente di rischio mercato in un'ottica di portafoglio, mentre Eni Trading & Shipping SpA assicura la negoziazione sui mercati dei relativi derivati di copertura sulle commodity attraverso l'attività di execution. Eni SpA ed Eni Trading & Shipping SpA (anche per tramite della propria consociata Eni Trading & Shipping Inc) svolgono la negoziazione di derivati finanziari sia su tutte le trading venue esterne, quali mercati regolamentati europei e non europei, Multilateral Trading Facility (MTF), Organised Trading Facility (OTF) e piattaforme di intermediazione in genere (ad es. SEF), sia su base bilaterale Over the Counter, con le controparti esterne. Le altre entità legali di Eni che hanno necessità di derivati finanziari, attivano tali operazioni per il tramite di Eni Trading & Shipping ed Eni SpA sulla base delle asset class di competenza.

I contratti derivati sono stipulati con l'obiettivo di minimizzare l'esposizione ai rischi di tasso di cambio transattivo e di tasso di interesse e di gestire il rischio di prezzo delle commodity e il connesso rischio di cambio economico in un'ottica di ottimizzazione. Eni monitora che ogni attività in derivati classificata come risk reducing (ossia riconducibile ad operazioni di Back to Back, Flow Hedging, Asset Backed Hedging o Portfolio Management) sia direttamente o indirettamente collegata agli asset industriali coperti ed effettivamente ottimizzi il profilo di rischio a cui Eni è esposta o potrebbe essere esposta. Nel caso in cui dal monitoraggio risulti che alcuni derivati non sono risk reducing, questi vengono riclassificati nel trading proprietario.

L'attività di trading proprietario è segregata ex ante dalle altre attività in appositi portafogli di Eni Trading & Shipping e la relativa esposizione è soggetta a specifici controlli, sia in termini di VaR e Stop Loss, sia in termini di nozionale lordo. Il nozionale lordo delle attività di trading proprietario, a livello di Eni, è confrontato con i limiti imposti dalle normative internazionali rilevanti.

Lo schema di riferimento definito attraverso le "Linee di indirizzo" prevede che la misurazione e il controllo dei rischi di mercato si basino sulla determinazione di un set di limiti massimi di rischio accettabile espressi in termini di Stop Loss, ovvero della massima perdita realizzabile per un determinato portafoglio in un determinato orizzonte temporale, e in termini di Value at Risk (VaR), metodo che fornisce una rappresentazione dei rischi nella prospettiva del valore economico, indicando la perdita potenziale del portafoglio esposto al rischio, dato un determinato livello di confidenza, ipotizzando variazioni



avverse nelle variabili di mercato, tenuto conto della correlazione esistente tra le posizioni detenute in portafoglio. Con riferimento ai rischi di tasso di interesse e di tasso di cambio, i limiti (espressi in termini di VaR) sono definiti in capo alle Strutture di Finanza Operativa che, dato il modello organizzativo accentrato, centralizzano le posizioni a rischio di Eni a livello consolidato, massimizzando ove possibile i benefici dell'hedging naturale. Le metodologie di calcolo e le tecniche di misurazione utilizzate sono conformi alle raccomandazioni del Comitato di Basilea per la Vigilanza Bancaria e i limiti di rischio sono definiti in base a un approccio prudenziale nella gestione degli stessi nell'ambito di un gruppo industriale. Alle società operative è indicato di adottare politiche finalizzate alla minimizzazione del rischio, favorendone il trasferimento alle Strutture di Finanza Operativa. Per quanto riguarda il rischio di prezzo delle commodity, le "Linee di indirizzo" definiscono le regole per una gestione di questo rischio finalizzata all'ottimizzazione dell'attività "core" e al perseguimento degli obiettivi di stabilità relativi ai margini commerciali/industriali. In questo caso sono definiti limiti massimi di rischio espressi in termini di VaR, di Soglie di revisione strategia, e di Stop Loss con riferimento all'esposizione di natura commerciale e di trading proprietario. La delega a gestire il rischio di prezzo delle commodity prevede un meccanismo di allocazione e sub-allocazione dei limiti di rischio alle singole unità di business esposte. Eni Trading & Shipping, oltre a gestire il rischio riveniente dalla propria attività (di natura commerciale e di trading), accentra le richieste di copertura in strumenti derivati della Direzione Midstream Eni, garantendo i servizi di execution nell'ambito dei mercati di riferimento.

Nell'ambito degli obiettivi di struttura finanziaria contenuti nel Piano Finanziario approvato dal CdA, Eni ha definito la costituzione e il mantenimento di una riserva di liquidità all'interno della quale si individua l'ammontare di liquidità strategica, per consentire di far fronte a eventuali fabbisogni straordinari, gestita dalla funzione finanza di Eni SpA con l'obiettivo di ottimizzazione del rendimento pur garantendo la massima tutela del capitale e la sua immediata liquidabilità nell'ambito dei limiti assegnati. L'attività di gestione della liquidità strategica comporta per Eni l'assunzione di rischio mercato riconducibile all'attività di asset management realizzata tramite operazioni in conto proprio in ottica di ottimizzazione finanziaria del rendimento, pur nel rispetto di specifici limiti di rischio autorizzati, e con gli obiettivi di tutela del capitale e disponibilità immediata della liquidità. Le quattro tipologie di rischio di mercato, le cui politiche di gestione e di controllo sono state sopra sintetizzate, presentano le caratteristiche di seguito specificate.

### Rischio mercato tasso di cambio

L'esposizione al rischio di variazioni dei tassi di cambio deriva dall'operatività dell'impresa in valute diverse dall'euro (principalmente il dollaro USA) e determina i seguenti impatti: sul risultato economico per effetto della differente significatività di costi e ricavi denominati in valuta rispetto al momento in cui sono state definite le condizioni di prezzo (rischio economico) e per effetto della conversione di crediti/debiti commerciali o finanziari denominati in valuta (rischio transattivo); sul bilancio consolidato (risultato economico e patrimonio netto) per effetto della conversione di attività e passività di aziende che redigono il bilancio con moneta funzionale diversa dall'euro. In generale, un apprezzamento del dollaro USA rispetto all'euro ha un effetto positivo sull'utile operativo di Eni e viceversa. L'obiettivo di risk management Eni è la minimizzazione del rischio di tasso di cambio transattivo e l'ottimizzazione del rischio di cambio economico connesso al rischio prezzo commodity; il rischio derivante dalla maturazione del reddito d'esercizio in divisa oppure dalla conversione delle attività e passività di aziende che redigono il bilancio con moneta funzionale diversa dall'euro non è di norma oggetto di copertura, salvo diversa valutazione specifica. Eni centralizza la gestione del rischio di tasso di cambio, compensando le esposizioni di segno opposto derivanti dalle diverse attività di business coinvolte e coprendo con il mercato l'esposizione residua, massimizzando i benefici derivanti dal netting. Al fine di gestire l'esposizione residua, le "Linee di indirizzo" ammettono l'utilizzo di differenti tipologie di strumenti derivati (in particolare swap e forward, nonché opzioni su valute). Per quanto attiene la valorizzazione a fair value degli strumenti derivati su tassi di cambio, essa viene calcolata sulla base di algoritmi di valutazione standard di mercato e su quotazioni/contribuzioni di mercato fornite da primari info-provider pubblici. Il VaR derivante dall'accenramento sulle Strutture di Finanza Operativa di posizioni a rischio tasso di cambio di Eni viene calcolato con frequenza giornaliera secondo l'approccio parametrico (varianza/covarianza), adottando un livello di confidenza pari al 99% e un holding period di 20 giorni.

### Rischio mercato tasso d'interesse

Le oscillazioni dei tassi di interesse influiscono sul valore di mercato delle attività e passività finanziarie dell'impresa e sul livello degli oneri finanziari netti. L'obiettivo di risk management Eni è la minimizzazione del rischio di tasso di interesse nel perseguimento degli obiettivi di struttura finanziaria definiti e approvati nel "Piano Finanziario". Le Strutture di Finanza Operativa, in funzione del modello di finanza accentrata, raccolgono i fabbisogni finanziari Eni e gestiscono le posizioni rivenienti, ivi incluse le operazioni di carattere strutturale, in coerenza con gli obiettivi del "Piano Finanziario" e garantendo il mantenimento del profilo di rischio entro i limiti definiti. Eni utilizza contratti derivati su tasso di interesse, in particolare Interest Rate Swap, per gestire il bilanciamento tra indebitamento a tasso fisso e indebitamento a tasso variabile. Per quanto attiene alla valorizzazione a fair value degli strumenti derivati su tassi di interesse, essa viene calcolata sulla base di algoritmi di valutazione standard di mercato e su quotazioni/contribuzioni di mercato fornite da primari info-provider pubblici. Il VaR derivante da posizioni a rischio tasso di interesse viene calcolato con frequenza giornaliera secondo l'approccio parametrico (varianza/covarianza), adottando un livello di confidenza pari al 99% e un holding period di 20 giorni.

### Rischio mercato commodity

Il rischio di prezzo delle commodity è identificato come la possibilità che fluttuazioni del prezzo delle materie prime e dei prodotti di base producano significative variazioni dei margini operativi di Eni, determinando un impatto sul risultato economico, tale da compromettere gli obiettivi definiti nel piano quadriennale e nel budget. Il rischio di prezzo delle commodity è riconducibile alle seguenti categorie di esposizione:

- a) esposizione strategica: esposizioni identificate direttamente dal CdA in quanto frutto di scelte strategiche di investimento o al di fuori dell'orizzonte di pianificazione del rischio. Includono ad esempio le esposizioni associate al programma di produzione delle riserve certe e probabili, i contratti a lungo termine di approvvigionamento gas per la parte non bilanciata da contratti di vendita (già stipulati o previsti), la porzione del margine di raffinazione che il CdA identifica come esposizione di natura strategica (i volumi rimanenti possono essere allocati alla gestione attiva del margine stesso o alle attività di asset backed hedging) e le scorte obbligatorie minime;



- b) esposizione commerciale: tale tipologia di esposizioni include le componenti contrattualizzate collegate alle attività commerciali/industriali e, qualora connesse ad impegni di take-or-pay, le componenti non contrattualizzate afferenti l'orizzonte temporale del piano quadriennale e del budget e le relative eventuali operazioni di gestione del rischio. Le esposizioni commerciali sono connotate dalla presenza di attività di gestione sistematica del rischio svolte sulla base di logiche rischio/rendimento tramite l'implementazione di una o più strategie e sono soggette a limiti di rischio specifici (VaR, Soglie di revisione strategia e Stop Loss). All'interno delle esposizioni commerciali si individuano in particolare le esposizioni oggetto di asset backed hedging, derivanti dalla flessibilità/opzionalità degli asset;
- c) esposizione di trading proprietario: operazioni attuate in conto proprio in ottica opportunistica nel breve termine e normalmente non finalizzate alla delivery, sia nell'ambito dei mercati fisici, sia dei mercati finanziari, con l'obiettivo di ottenere un profitto al verificarsi di un'aspettativa favorevole al mercato, nel rispetto di specifici limiti di rischio autorizzati (VaR, Stop Loss). Rientrano nelle esposizioni di trading proprietario le attività di origination qualora queste non siano collegabili ad asset fisici o contrattuali.

Il rischio strategico non è oggetto di sistematica attività di gestione/copertura che è eventualmente effettuata solo in particolari condizioni aziendali o di mercato. Lo svolgimento di attività di hedging del rischio strategico, dato il carattere di straordinarietà, è demandato al top management. Tale fattispecie è oggetto di misurazione e monitoraggio ma non è soggetta a specifici limiti di rischio. Previa autorizzazione da parte del CdA, le esposizioni collegate al rischio strategico possono essere impiegate in combinazione ad altre esposizioni di natura commerciale al fine di sfruttare opportunità di naturale compensazione tra i rischi (Natural Hedge) e ridurre conseguentemente il ricorso agli strumenti derivati (attivando pertanto logiche di mercato interno). Per quanto riguarda le esposizioni di natura commerciale, l'obiettivo di risk management Eni è l'ottimizzazione delle attività "core" nel perseguimento degli obiettivi di stabilità dei risultati economici. Le singole Business Unit trasferiscono all'unità di Portfolio Management (Direzione Midstream) il rischio prezzo delle commodity e il connesso rischio cambio economico associato alla propria esposizione; l'unità di Portfolio Management assicura la gestione delle posizioni rivenienti ottimizzando le opportunità di netting e gestendo lo sbilancio sul mercato, per mezzo dell'unità di Trading (Eni Trading & Shipping), per la gestione del rischio commodity, e delle competenti funzioni di finanza operativa, per la gestione del collegato rischio cambio. Per la gestione del rischio prezzo delle commodity derivante dall'esposizione commerciale, Eni utilizza strumenti derivati negoziati nei mercati organizzati MTF, OTF e strumenti derivati negoziati sui circuiti Over The Counter (in particolare contratti swap, forward, Contracts for Differences e opzioni su commodity) con sottostante greggio, gas, prodotti petroliferi, energia elettrica e certificati di emissione. Per quanto attiene alla valorizzazione a fair value degli strumenti derivati su commodity, essa viene calcolata sulla base di algoritmi di valutazione standard di mercato e su quotazioni/contribuzioni di mercato fornite da primari info-provider pubblici o da operatori specifici del settore. Il VaR derivante dalle posizioni delle business unit esposte a rischio commodity viene calcolato con frequenza giornaliera secondo l'approccio della simulazione storica ponderata, adottando un livello di confidenza pari al 95% e un holding period di un giorno.

### Rischio mercato liquidità strategica

Il rischio di mercato riveniente dall'attività di gestione della porzione di riserva di liquidità denominata "liquidità strategica" è identificato come la possibilità che fluttuazioni del prezzo degli strumenti investiti (obbligazioni, strumenti di money market e fondi comuni di investimento) influiscano sul valore degli stessi quando sono valutati in bilancio al fair value. Al fine di regolare l'attività di investimento della liquidità strategica, Eni ha definito una specifica politica di investimento con obiettivi e vincoli, definiti in termini di attività finanziarie investibili e limiti operativi, e principi di governance che regolano la gestione e i sistemi di controllo. La costituzione e il mantenimento della riserva di liquidità strategica si propone principalmente di rispondere ai seguenti obiettivi:

- garantire la flessibilità finanziaria. La liquidità deve consentire a Eni di poter far fronte a eventuali fabbisogni straordinari (es. difficoltà di accesso al credito, shock esogeni, quadro macroeconomico e operazioni straordinarie);
- assicurare l'integrale copertura del debito a breve termine e la copertura del debito a medio lungo termine scadente in un orizzonte temporale di 24 mesi, anche nel caso di restrizioni all'accesso al credito.

L'attività di gestione della liquidità strategica è sottoposta a una struttura di limiti in termini di VaR (calcolato con la metodologia parametrica con holding period 1 giorno e intervallo di confidenza pari al 99° percentile), Stop Loss e altri limiti operativi in termini di concentrazione, duration, classe di rating, liquidità e strumenti investibili. In nessun caso è permesso il ricorso alla leva finanziaria o la vendita allo scoperto. L'operatività della gestione obbligazionaria ha avuto inizio nel secondo semestre 2013 e per tutto il corso dell'esercizio 2015 il portafoglio investito ha mantenuto un rating medio ponderato pari ad A/A-, sostanzialmente in linea con quello di Eni. La seguente tabella riporta i valori registrati nel 2015 in termini di VaR (raffrontati con quelli dell'esercizio 2014) per quanto attiene ai rischi tasso di interesse e di cambio, nella prima parte, nonché al rischio di prezzo delle commodity (aggregato per tipologia di esposizione). Per quanto riguarda l'attività di gestione della liquidità strategica, la sensitivity a variazioni dei tassi di interesse viene espressa riportando i valori di "Dollar Value per Basis Point" (DVBP).

(Value at Risk - approccio parametrico varianze/covarianze; holding period: 20 giorni; intervallo di confidenza: 99%)

(€ milioni)	2014				2015			
	Massimo	Minimo	Media	Fine periodo	Massimo	Minimo	Media	Fine periodo
Tasso di interesse <sup>(a)</sup>	3,97	0,94	1,61	1,87	4,87	1,55	3,02	2,96
Tasso di cambio	0,20	0,01	0,05	0,04	0,21	0,01	0,05	0,01

(a) I valori relativi al VaR di Tasso di interesse e di cambio si riferiscono alla sola Finanza operativa Eni Corporate.

{Value at Risk - approccio simulazione storica; holding period: 1 giorno; intervallo di confidenza: 95%}

(€ milioni)	2014				2015			
	Massimo	Minimo	Media	Fine periodo	Massimo	Minimo	Media	Fine periodo
Portfolio Management Esposizioni Commerciali <sup>(a)</sup>	37,03		15,88		51,43		21,80	

{a} Il perimetro consiste nella Direzione MidStream (esposizioni originanti dalle aree Refining & Marketing e Gas & Power). A partire dal 2014, a seguito dell'approvazione del CdA Eni in data 12 Dicembre 2013, il VaR è calcolato sulla cosiddetta vista Statutory, con orizzonte temporale coincidente con l'anno di Bilancio, includendo tutti i volumi con consegna nell'anno e tutti i derivati finanziari di copertura di competenza. Di conseguenza l'andamento del VaR della Direzione MidStream nel corso dell'anno risulta decrescente per il graduale consuntivarsi delle posizioni all'interno dell'orizzonte annuo fissato.

{Sensitivity - Dollar Value of 1 basis point - DVBP}

(€ milioni)	2014				2015			
	Massimo	Minimo	Media	Fine periodo	Massimo	Minimo	Media	Fine periodo
Liquidità strategica <sup>(a)</sup>	0,28	0,09	0,14	0,26	0,31	0,25	0,29	0,25

{a} L'operatività della gestione del portafoglio di liquidità strategica è iniziata nel luglio 2013.

### Rischio credito

Il rischio credito rappresenta l'esposizione dell'impresa a potenziali perdite derivanti dal mancato adempimento delle obbligazioni assunte dalla controparte. Eni approccia con policy differenziate i rischi riferiti a controparti per transazioni commerciali rispetto a quelli riferiti a controparti per transazioni finanziarie, in funzione anche, per quanto attiene a questi ultimi, del modello di finanza accentrato adottato. Relativamente al rischio di controparte in contratti di natura commerciale, la gestione del credito è affidata alla responsabilità delle unità di business e alle funzioni specialistiche corporate di finanza e amministrazione dedicate, sulla base di procedure formalizzate di valutazione e di affidamento dei partner commerciali, ivi comprese le attività di recupero crediti e dell'eventuale gestione del contenzioso. A livello corporate vengono definiti gli indirizzi e le metodologie per la quantificazione e il controllo della rischiosità del cliente. Per quanto attiene al rischio di controparte finanziaria derivante dall'impiego della liquidità corrente e strategica, dalle posizioni in contratti derivati e da transazioni con sottostante fisico con controparti finanziarie, le sopra indicate "Linee di indirizzo" individuano come obiettivo di risk management l'ottimizzazione del profilo di rischio nel perseguimento degli obiettivi operativi.

I limiti massimi di rischio sono espressi in termini di massimo affidamento per classi di controparti, definite a livello di Consiglio di Amministrazione e basate sul rating fornito dalle principali agenzie. Il rischio è gestito dalla funzione di finanza operativa e da Eni Trading & Shipping per l'attività in derivati su commodity nonché dalle società e aree di business limitatamente alle operazioni su fisico con controparti finanziarie, in coerenza con il modello di finanza accentrata. Nell'ambito dei massimali definiti per classe di rating, sono individuati per ciascuna struttura operativa gli elenchi nominativi delle controparti abilitate, assegnando a ciascuna un limite massimo di affidamento, che viene monitorato e controllato giornalmente.

### Rischio di liquidità

Il rischio liquidità è il rischio che l'impresa non sia in grado di rispettare gli impegni di pagamento a causa della difficoltà di reperire fondi (*funding liquidity risk*) o di liquidare attività sul mercato (*asset liquidity risk*). La conseguenza del verificarsi di detto evento è un impatto negativo sul risultato economico nel caso in cui l'impresa sia costretta a sostenere costi addizionali per fronteggiare i propri impegni o, come estrema conseguenza, una situazione di insolvibilità che pone a rischio la continuità aziendale. L'obiettivo di risk management Eni è quello di porre in essere, nell'ambito del "Piano Finanziario", una struttura finanziaria che, in coerenza con gli obiettivi di business e con i limiti definiti dal Consiglio di Amministrazione (in termini di: (i) rapporto massimo tra indebitamento finanziario netto e mezzi propri (leverage); (ii) incidenza minima dell'indebitamento a medio/lungo termine sull'indebitamento totale; (iii) quota minima dell'indebitamento a tasso fisso sull'indebitamento a medio/lungo termine; (iv) livello minimo della Riserva di liquidità), garantisca a Eni un ammontare adeguato di risorse prontamente disponibili. A tal fine Eni mantiene un significativo ammontare di Riserva di liquidità (attivi finanziari e linee di credito committed), finalizzata a: (i) fronteggiare identificati fattori di rischio che potrebbero alterare significativamente i cash flow previsti nel "Piano Finanziario" (es. modifiche di scenario e/o dei volumi di produzione, rinvii nell'esecuzione di dismissioni); (ii) assicurare l'integrale copertura del debito a breve termine e la copertura del debito a medio lungo termine scadente in un orizzonte temporale di 24 mesi, anche nel caso di restrizioni all'accesso al credito; (iii) assicurare la disponibilità di un adeguato livello di elasticità operativa per i programmi di sviluppo Eni; (iv) favorire il mantenimento/miglioramento del merito creditizio (rating). Lo stock di attivi finanziari è impiegato in strumenti finanziari a breve termine e alta liquidabilità, privilegiando un profilo di rischio molto contenuto.

Allo stato attuale, la Società ritiene, attraverso la disponibilità di attivi finanziari e di linee di credito nonché l'accesso - tramite il sistema creditizio e i mercati dei capitali - a un'ampia gamma di tipologie di finanziamento a costi competitivi, di disporre di fonti di finanziamento adeguate a soddisfare le prevedibili necessità finanziarie.

Eni ha in essere un programma di Euro Medium Term Notes, grazie al quale il Gruppo può reperire sul mercato dei capitali fino a €20 miliardi; al 31 dicembre 2015 il programma risulta utilizzato per €14,9 miliardi.

Eni ha un rating Standard & Poor's di A- con outlook negativo per il debito a lungo termine e A-2 per il breve; Moody's assegna il rating di A3 in review per un possibile downgrade per il debito a lungo e P-2 per il debito a breve. Il rating Eni è legato, oltre a variabili prettamente endogene e di mercato, al rating sovrano

dell'Italia. A tale proposito, sulla base delle metodologie utilizzate da Standard & Poor's e Moody's, un downgrade del rating sovrano italiano potrebbe potenzialmente ripercuotersi sul rating delle società emittenti italiane, tra cui Eni. Eni, attraverso il monitoraggio costante dello scenario economico internazionale e un continuo dialogo con gli investitori finanziari e le società di rating, è in grado di recepire eventuali fattori di criticità percepiti dalla comunità finanziaria e di individuare e comunicare tempestivamente le azioni da intraprendere al fine di mitigare tali rischi, in coerenza con le strategie aziendali.

Nel 2015 sono stati emessi bond per €1,75 miliardi nell'ambito del programma EMTN.

Al 31 dicembre 2015, Eni SpA dispone di linee di credito committed non utilizzate a breve termine di €40 milioni. Le linee di credito a lungo termine, pari a €6.576 milioni, di cui €1.000 milioni scadenti entro 12 mesi, risultano tutte disponibili; i relativi contratti prevedono interessi e commissioni di mancato utilizzo, negoziati sulla base delle normali condizioni di mercato.

### Pagamenti futuri a fronte di passività finanziarie, debiti commerciali e altri debiti

Nella tavola che segue sono rappresentati gli ammontari di pagamenti contrattualmente dovuti relativi ai debiti finanziari compresi i pagamenti per interessi.

(€ milioni)	Anni di scadenza						Totale
	2015	2016	2017	2018	2019	Oltre	
<b>31.12.2014</b>							
Passività finanziarie a lungo termine	3.180	3.104	2.745	1.321	2.402	7.899	<b>20.651</b>
Passività finanziarie a breve termine	3.799						<b>3.799</b>
Passività per strumenti finanziari derivati	2.278	114	26	39	43	79	<b>2.579</b>
	<b>9.257</b>	<b>3.218</b>	<b>2.771</b>	<b>1.360</b>	<b>2.445</b>	<b>7.978</b>	<b>27.029</b>
Interessi su debiti finanziari	667	617	531	409	367	1.364	<b>3.955</b>
Garanzie finanziarie	18						<b>18</b>

(€ milioni)	Anni di scadenza						Totale
	2015	2016	2017	2018	2019	Oltre	
<b>31.12.2014 Riesposto</b>							
Passività finanziarie a lungo termine	3.180	3.104	2.745	1.321	2.402	7.899	<b>20.651</b>
Passività finanziarie a breve termine	3.616						<b>3.616</b>
Passività per strumenti finanziari derivati	2.278	114	26	39	43	79	<b>2.579</b>
	<b>9.074</b>	<b>3.218</b>	<b>2.771</b>	<b>1.360</b>	<b>2.445</b>	<b>7.978</b>	<b>26.846</b>
Interessi su debiti finanziari	667	617	531	409	367	1.364	<b>3.955</b>
Garanzie finanziarie	18						<b>18</b>

(€ milioni)	Anni di scadenza						Totale
	2016	2017	2018	2019	2020	Oltre	
<b>31.12.2015</b>							
Passività finanziarie a lungo termine	2.293	2.775	1.699	3.396	2.803	7.053	<b>20.019</b>
Passività finanziarie a breve termine	3.687						<b>3.687</b>
Passività per strumenti finanziari derivati	1.524	456	88	41		58	<b>2.167</b>
	<b>7.504</b>	<b>3.231</b>	<b>1.787</b>	<b>3.437</b>	<b>2.803</b>	<b>7.111</b>	<b>25.873</b>
Interessi su debiti finanziari	638	569	446	400	304	1.268	<b>3.625</b>
Garanzie finanziarie	12						<b>12</b>

Nella tavola che segue è rappresentato il timing degli esborsi a fronte dei debiti commerciali e altri debiti:

[€ milioni]	Anni di scadenza			Totale
	2015	2016-2019	Oltre	
<b>31.12.2014</b>				
Debiti commerciali	8.377			8.377
Altri debiti e anticipi	1.157	224	23	1.404
	<b>9.534</b>	<b>224</b>	<b>23</b>	<b>9.781</b>

[€ milioni]	Anni di scadenza			Totale
	2015	2016-2019	Oltre	
<b>31.12.2014 Riesposto</b>				
Debiti commerciali	8.360			8.360
Altri debiti e anticipi	1.160	225	23	1.408
	<b>9.520</b>	<b>225</b>	<b>23</b>	<b>9.768</b>

[€ milioni]	Anni di scadenza			Totale
	2016	2017-2020	Oltre	
<b>31.12.2015</b>				
Debiti commerciali	5.227			5.227
Altri debiti e anticipi	1.142	257	23	1.422
	<b>6.369</b>	<b>257</b>	<b>23</b>	<b>6.649</b>

### Pagamenti futuri a fronte di obbligazioni contrattuali

In aggiunta ai debiti finanziari e commerciali rappresentati nello stato patrimoniale, Eni ha in essere un insieme di obbligazioni contrattuali il cui adempimento comporterà l'effettuazione di pagamenti negli esercizi futuri. Le principali obbligazioni contrattuali sono relative ai contratti take-or-pay di Gas & Power in base ai quali Eni ha l'obbligo di ritirare volumi minimi di gas o di pagare un ammontare equivalente di denaro con la possibilità di ritirare i volumi sottostanti negli esercizi successivi. Gli ammontari dovuti sono stati calcolati sulla base delle assunzioni di prezzo di acquisto del gas e dei servizi formulate nel piano industriale quadriennale approvato dalla Direzione Aziendale e per gli esercizi successivi sulla base delle assunzioni di lungo termine del management. Nella tabella che segue sono rappresentati i pagamenti non attualizzati dovuti da Eni negli esercizi futuri a fronte delle principali obbligazioni contrattuali in essere.

[€ milioni]	Anni di scadenza						Totale
	2016	2017	2018	2019	2020	Oltre	
<b>Contratti di leasing operativo non annullabili <sup>(a)</sup></b>	<b>103</b>	<b>89</b>	<b>74</b>	<b>54</b>	<b>37</b>	<b>264</b>	<b>621</b>
<b>Costi di abbandono e ripristino siti <sup>(b)</sup></b>	<b>14</b>	<b>8</b>	<b>11</b>	<b>3</b>		<b>3.488</b>	<b>3.524</b>
<b>Costi relativi a fondi ambientali</b>	<b>129</b>	<b>91</b>	<b>72</b>	<b>59</b>	<b>100</b>	<b>230</b>	<b>681</b>
<b>Impegni di acquisto</b>	<b>10.450</b>	<b>9.616</b>	<b>9.946</b>	<b>9.323</b>	<b>7.804</b>	<b>94.265</b>	<b>141.404</b>
- Gas <sup>(c)</sup>							
Take-or-pay	8.463	8.036	8.600	8.125	7.249	91.667	132.140
Ship-or-pay	1.987	1.580	1.346	1.198	555	2.598	9.264
<b>Altri impegni, di cui:</b>							
Memorandum di intenti Val d'Agri	6	4	3	2	2	116	133
Altri	76					20	96
<b>Totale</b>	<b>10.778</b>	<b>9.808</b>	<b>10.106</b>	<b>9.441</b>	<b>7.943</b>	<b>98.383</b>	<b>146.459</b>

(a) I contratti di leasing operativo riguardano principalmente immobili per ufficio.

(b) Il fondo abbandono e ripristino siti accoglie principalmente i costi che si presume di sostenere al termine dell'attività di produzione di idrocarburi per la chiusura mineraria dei pozzi, la rimozione delle strutture e il ripristino dei siti.

(c) Riguardano impegni di acquisto di beni e servizi che l'impresa è obbligata ad adempiere in quanto vincolanti in base a contratto.

### Impegni per investimenti

Nel prossimo quadriennio Eni SpA prevede di effettuare un programma di investimenti tecnici di circa €4,9 miliardi. Nella tabella che segue sono rappresentati con riferimento alla data di bilancio gli investimenti relativi ai progetti committed di maggiori dimensioni. Un progetto è considerato committed quando ha ottenuto le necessarie approvazioni da parte del management e per il quale normalmente sono stati già collocati o sono in fase di finalizzazione i contratti di procurement.

[€ milioni]	Anni di scadenza					Totale
	2016	2017	2018	2019	2020 e Oltre	
Impegni per progetti committed	778	522	409	263	356	2.328
	<b>778</b>	<b>522</b>	<b>409</b>	<b>263</b>	<b>356</b>	<b>2.328</b>

**Altre informazioni sugli strumenti finanziari**

Il valore di iscrizione degli strumenti finanziari e i relativi effetti economici e patrimoniali si analizzano come segue:

(€ milioni)	2014			2014 Riesposto			2015		
	Valore di iscrizione	Proventi (oneri) rilevati a		Valore di iscrizione	Proventi (oneri) rilevati a		Valore di iscrizione	Proventi (oneri) rilevati a	
		Conto economico	Patrimonio netto		Conto economico	Patrimonio netto		Conto economico	Patrimonio netto
<b>Strumenti finanziari di negoziazione:</b>									
- Strumenti finanziari derivati non di copertura <sup>(a)</sup>	(180)	188		(180)	188		(508)	(741)	
- Strumenti finanziari derivati di copertura CFH <sup>(b)</sup>	(462)	(5)	(232)	(462)	(5)	(232)	(554)	(8)	(279)
<b>Strumenti finanziari da detenersi sino alla scadenza:</b>									
- Titoli	20			20			23		
<b>Strumenti finanziari destinati al trading:</b>									
- Titoli <sup>(c)</sup>	5.024	24		5.024	24		5.028	3	
<b>Partecipazioni valutate al fair value:</b>									
- Altre imprese disponibili per la vendita <sup>(d)</sup>	1.744	(221)		1.744	(221)		368	49	
<b>Crediti e debiti e altre attività/passività valutate al costo ammortizzato</b>									
- Crediti commerciali e altri crediti <sup>(e)</sup>	14.042	(269)		14.046	(269)		8.570	(375)	
- Crediti finanziari <sup>(c)</sup>	10.749	616		10.746	616		12.937	885	
- Debiti commerciali e altri debiti <sup>(f)</sup>	(9.534)	(222)		(9.520)	(222)		(6.369)	(231)	
- Debiti finanziari <sup>(c)</sup>	(24.687)	(1.083)		(24.504)	(1.083)		(24.160)	(1.120)	

(a) Gli effetti a conto economico sono stati rilevati negli "Altri proventi (oneri) operativi" per €619 milioni di oneri (oneri per €80 milioni nel 2014) e nei "Proventi (oneri) finanziari" per €122 milioni di oneri (proventi per €268 milioni nel 2014).

(b) Gli effetti a conto economico della quota inefficace sono stati rilevati nei "Proventi (oneri) finanziari" e "Altri proventi (oneri) operativi".

(c) Gli effetti a conto economico sono stati rilevati nei "Proventi (oneri) finanziari".

(d) Gli effetti a conto economico sono stati rilevati nei "Proventi (oneri) su partecipazioni".

(e) Gli effetti a conto economico sono stati rilevati negli "Acquisti prestazioni di servizi e costi diversi" per €517 milioni di oneri (oneri per €383 milioni nel 2014) (svalutazioni al netto degli utilizzi) e nei "Proventi (oneri) finanziari" per le differenze di cambio da allineamento al cambio di fine esercizio per €142 milioni di proventi (proventi per €114 milioni nel 2014).

(f) Gli effetti a conto economico sono stati rilevati nei "Proventi (oneri) finanziari" per le differenze di cambio da allineamento al cambio di fine esercizio.

**Informazioni sulle valutazioni al fair value**

Di seguito è indicata la classificazione delle attività e passività valutate al fair value nello schema di stato patrimoniale secondo la gerarchia del fair value definita in funzione della significatività degli input utilizzati nel processo di valutazione. In particolare, a seconda delle caratteristiche degli input utilizzati per la valutazione, la gerarchia del fair value prevede i seguenti livelli:

- Livello 1: prezzi quotati (e non oggetto di modifica) su mercati attivi per le stesse attività o passività finanziarie;
- Livello 2: valutazioni effettuate sulla base di input, differenti dai prezzi quotati di cui al punto precedente, che, per le attività/passività oggetto di valutazione, sono osservabili direttamente (prezzi) o indirettamente (in quanto derivati dai prezzi);
- Livello 3: input non basati su dati di mercato osservabili.

In relazione a quanto sopra le attività e passività valutate al fair value al 31 dicembre 2015 di Eni SpA sono classificate:

(€ milioni)	2014		2015	
	Livello 1	Livello 2	Livello 1	Livello 2
<b>Attività correnti:</b>				
Attività finanziarie destinate al trading	5.024		5.028	
Rimanenze - Certificati bianchi	34		28	
Strumenti finanziari derivati non di copertura		1.659		746
Strumenti finanziari derivati di copertura cash flow hedge		40		27
<b>Attività non correnti:</b>				
Altre partecipazioni valutate al fair value	1.744		368	
Altre attività finanziarie - Titoli	20		23	
Strumenti finanziari derivati non di copertura		238		226
Strumenti finanziari derivati di copertura cash flow hedge				106
<b>Passività correnti:</b>				
Strumenti finanziari derivati non di copertura		1.776		1.067
Strumenti finanziari derivati di copertura cash flow hedge		502		457
<b>Passività non correnti:</b>				
Strumenti finanziari derivati non di copertura		301		413
Strumenti finanziari derivati di copertura cash flow hedge				230

Nel corso dell'esercizio 2015 non vi sono stati trasferimenti tra i diversi livelli della gerarchia del fair value.

**Contenziosi**

Eni è parte in procedimenti civili e amministrativi e in azioni legali collegate al normale svolgimento delle sue attività. Sulla base delle informazioni attualmente a disposizione, e tenuto conto dei fondi rischi esistenti, Eni SpA ritiene che tali procedimenti e azioni non determineranno effetti negativi rilevanti sul bilancio di esercizio. Per una sintesi dei procedimenti più significativi riguardanti Eni SpA si rinvia al paragrafo “Garanzie, impegni e rischi - Contenziosi” delle Note al bilancio consolidato. Per tali contenziosi, come indicato nelle Note al bilancio consolidato, salva diversa indicazione non è stato effettuato alcuno stanziamento perché Eni SpA ritiene improbabile un esito sfavorevole dei procedimenti ovvero perché l’ammontare dello stanziamento non è stimabile in modo attendibile.

**Regolamentazione in materia ambientale**

Si rinvia al paragrafo “Garanzie, impegni e rischi - Regolamentazione in materia ambientale” delle Note al bilancio consolidato. Con riferimento allo Schema Europeo di Emissions Trading (ETS), nell’esercizio 2015, a fronte di 5,88 milioni di tonnellate di anidride carbonica emessa in atmosfera, sono stati assegnati 4,01 milioni di permessi di emissione. Il deficit risultante (1,88 milioni di tonnellate di permessi di emissione) è stato interamente colmato mediante ricorso al mercato.

## 36 Ricavi

Di seguito sono analizzate le principali voci che compongono i "Ricavi".

I ricavi della gestione caratteristica si analizzano come segue:

(€ milioni)	2014	2014 Riesposto	2015
Ricavi delle vendite e delle prestazioni	42.356	42.370	33.657
Variazioni dei lavori in corso su ordinazione	(7)	(7)	(4)
Variazione delle rimanenze per la quota di accise su prodotti petroliferi	1	1	
	<b>42.350</b>	<b>42.364</b>	<b>33.653</b>

I ricavi delle vendite e delle prestazioni si analizzano come segue:

(€ milioni)	2014	2014 Riesposto	2015
Gas naturale e GPL	17.013	17.024	14.262
Prodotti Petroliferi	16.465	16.465	12.721
Energia elettrica e utility	3.387	3.397	2.731
GNL	1.988	1.988	1.629
Greggi	1.809	1.809	883
Vettoriamento gas su tratte estere	103	103	86
Gestione sviluppo sistemi informatici	69	69	72
Gestione energia	5	5	3
Altre vendite e prestazioni	1.517	1.510	1.270
	<b>42.356</b>	<b>42.370</b>	<b>33.657</b>

I ricavi da vendita di gas naturale e GPL (€14.262 milioni) riguardano le vendite di gas in Italia per €8.691 milioni (32,8 miliardi di metri cubi), le vendite di gas naturale all'estero per €4.914 milioni (19,9 miliardi di metri cubi) e le vendite di GPL sul mercato rete ed extrarete e su altri canali di vendita (€657 milioni).

I ricavi da vendita di prodotti petroliferi (€12.721 milioni) riguardano le vendite effettuate sulle stazioni di servizio della rete di distribuzione in Italia (€3.242 milioni), le vendite a società controllate e collegate in Italia e all'estero (€3.265 milioni), le vendite di prodotti per la petrolchimica, di lubrificanti e altri prodotti (€2.908 milioni), le vendite di carburanti e combustibili extrarete (€1.673 milioni), le vendite per combustibile navi e avio (€1.633 milioni).

I ricavi da energia elettrica e utility (€2.731 milioni) riguardano le vendite a terzi (€1.966 milioni) e a società controllate (€765 milioni), in particolare in Italia.

I ricavi da vendita GNL (€1.629 milioni) riguardano essenzialmente vendite a terzi.

I ricavi da vendita greggi (€883 milioni) riguardano le vendite a società controllate (€839 milioni) e vendite a terzi (€44 milioni).

I ricavi da vettoriamento gas su tratte estere (€86 milioni) riguardano i corrispettivi della cessione di capacità di trasporto su tratte di gasdotti esteri non utilizzata a valere su contratti di acquisto di capacità di trasporto a lungo termine.

I ricavi derivanti dalla gestione e dallo sviluppo dei sistemi informatici (€72 milioni) riguardano le attività di gestione e di presidio dei sistemi informativi nonché le attività di progettazione e realizzazione di sistemi informatici per le società del Gruppo.

I ricavi derivanti dall'attività di gestione energia (€3 milioni) riguardano la gestione di impianti di riscaldamento.

Le altre vendite e prestazioni (€1.270 milioni) riguardano principalmente le prestazioni tecniche e di assistenza svolte da Exploration & Production nell'interesse di imprese controllate e altre imprese (€783 milioni); la quota di competenza dell'esercizio dei proventi poliennali derivanti dalla cessione di contratti di trasporto a lungo termine (€70 milioni) e da acconti ricevuti da terzi relativamente a contratti di fornitura di energia elettrica e di gas naturale rispettivamente da Electrabel Italia e da Engie SA (ex Gas de France Suez SA) (€78 milioni), le prestazioni di trasporto per oleodotto (€15 milioni) e di trasporto marittimo e costostallie (€22 milioni), il corrispettivo per lavorazioni di terzi presso le Raffinerie Eni (€23 milioni) e le prestazioni di magazzino e bunkeraggi (€3 milioni).

I ricavi della gestione caratteristica comprendono la revisione della stima dei crediti per fatture da emettere da parte del business retail Gas & Power per vendite di gas (€346 milioni) ed energia elettrica (€138 milioni) relative a precedenti esercizi.

I ricavi delle vendite e delle prestazioni sono indicati al netto delle seguenti voci:

(€ milioni)	2014	2014 Riesposto	2015
Accise su prodotti petroliferi	(8.853)	(8.853)	(8.568)
Vendite a gestori di stazioni di servizio per consegne fatturate a titolari di carte di credito e carte prepagate	(1.821)	(1.821)	(1.660)
Vendite in conto permuta di prodotti petroliferi, escluse le accise	(997)	(997)	(770)
Prestazioni fatturate a partner per attività in joint venture	(326)	(326)	(333)
Ricavi operativi relativi a permuta greggi	(62)	(62)	(33)
Ricavi per operazioni a premio per fidelizzazione clientela	(32)	(32)	(25)
	<b>(12.091)</b>	<b>(12.091)</b>	<b>(11.389)</b>

I ricavi della gestione caratteristica per area geografica di destinazione si analizzano come segue:

(€ milioni)	2014	2014 Riesposto	2015
Italia	26.508	26.522	22.466
Resto dell'Unione Europea	12.654	12.654	8.490
Asia	1.725	1.725	1.553
Africa	461	461	454
Resto dell'Europa	670	670	392
Americhe	292	292	271
Altre aree	40	40	27
	<b>42.350</b>	<b>42.364</b>	<b>33.653</b>

I ricavi verso parti correlate sono indicati alla nota n. 41 – Parti correlate.

### Altri ricavi e proventi

Gli altri ricavi e proventi si analizzano come segue:

(€ milioni)	2014	2014 Riesposto	2015
Proventi per attività in joint venture	69	69	69
Locazioni, affitti e noleggi	63	63	57
Plusvalenze da cessioni e da conferimenti	2	2	7
Altri proventi	225	226	204
	<b>359</b>	<b>360</b>	<b>337</b>

I proventi per attività in joint venture di €69 milioni riguardano l'addebito ai partners delle prestazioni interne.

Le locazioni, gli affitti e i noleggi di €57 milioni riguardano essenzialmente i proventi derivanti dai contratti di locazione ai gestori delle stazioni di servizio delle attrezzature e dei locali nei quali viene svolta l'attività non-oil (officine, lavaggi, bar, ristoranti e convenience-store) e i proventi da affitto del ramo d'azienda "Attività logistiche" alla Petrolog Srl (70% Eni) e alla Petroven Srl (68% Eni).

## 37 Costi operativi

Di seguito sono analizzate le principali voci che compongono i "Costi operativi".

### Acquisti, prestazioni di servizi e costi diversi

Gli acquisti, prestazioni di servizi e costi diversi si analizzano come segue:

(€ milioni)	2014	2014 Riesposto	2015
Costi per materie prime, sussidiarie, di consumo e merci	30.633	30.476	22.614
Costi per servizi	8.048	8.070	8.123
Costi per godimento di beni di terzi	644	662	534
Accantonamenti netti ai fondi per rischi e oneri	142	143	269
Variazioni rimanenze	1.620	1.620	870
Altri oneri	695	697	828
	<b>41.782</b>	<b>41.668</b>	<b>33.238</b>

I costi per materie prime, sussidiarie, di consumo e merci riguardano:

(€ milioni)	2014	2014 Riesposto	2015
Gas naturale	14.115	13.953	11.066
Materie prime, sussidiarie	11.081	11.085	8.006
Prodotti	3.951	3.951	2.584
Semilavorati	1.265	1.265	736
Materiali e materie di consumo	434	440	369
a dedurre:			
Acquisti per investimenti	(182)	(187)	(120)
Ricavi recuperi da partner quota costi acquisto per materie prime, sussidiarie, di consumo e merci	(31)	(31)	(27)
	<b>30.633</b>	<b>30.476</b>	<b>22.614</b>



I costi per servizi riguardano:

(€ milioni)	2014	2014 Riesposto	2015
Trasporto e distribuzione di gas naturale	3.040	3.047	3.358
Trasporto e distribuzione di energia elettrica	1.112	1.116	1.119
Costruzioni, rilievi geologici e geofisici e perforazioni	900	906	807
Tollig fee per la produzione di energia elettrica	676	676	627
Progettazione e direzione lavori	462	464	446
Manutenzioni	324	330	365
Trasporti e movimentazioni	357	357	355
Sviluppo, gestione infrastrutture e applicativi ICT	371	371	317
Costi di vendita diversi	296	296	287
Consulenze e prestazioni professionali	309	311	272
Servizi di modulazione e stoccaggio	170	170	161
Postali, telefoniche e ponti radio	149	149	126
Pubblicità, promozione e attività di comunicazione	118	118	95
Viaggi, missioni e altri	80	80	80
Compensi di lavorazione	137	137	23
Altri	894	898	930
	<b>9.395</b>	<b>9.426</b>	<b>9.368</b>
a dedurre:			
Servizi per investimenti	(1.071)	(1.079)	(957)
Ricavi recuperi da partner quota costi per servizi	(276)	(277)	(288)
	<b>8.048</b>	<b>8.070</b>	<b>8.123</b>

I costi di ricerca e sviluppo che non soddisfano le condizioni stabilite per la loro rilevazione nell'attivo patrimoniale, ammontano a €133 milioni.

I costi per godimento beni di terzi di €534 milioni comprendono royalties su prodotti petroliferi estratti per €150 milioni (€220 milioni al 31 dicembre 2014) e canoni per contratti di leasing operativo per €180 milioni (€190 milioni al 31 dicembre 2014). I canoni per contratti di leasing non annullabili ammontano a €115 milioni (€145 milioni al 31 dicembre 2014). I canoni minimi futuri per anno e per tipologia di contratto non annullabile si analizzano come segue:

(€ milioni)	Totale	Primo anno	Secondo anno	Terzo anno	Quarto anno	Quinto anno	Oltre 5 anni
Immobili per uffici	600	91	83	71	54	37	264
Altri	21	12	6	3			
<b>Totale pagamenti minimi futuri per operazioni di leasing non annullabili</b>	<b>621</b>	<b>103</b>	<b>89</b>	<b>74</b>	<b>54</b>	<b>37</b>	<b>264</b>

Gli accantonamenti netti ai fondi per rischi e oneri di €269 milioni sono aumentati di €126 milioni essenzialmente per effetto dei maggiori accantonamenti per contratti onerosi di Gas & Power relativi agli oneri che si prevede di sostenere per contratti i cui costi di esecuzione sono divenuti superiori ai benefici derivanti dal contratto stesso. Le informazioni relative ai fondi rischi e oneri sono indicate alla nota n. 29 – Fondi per rischi e oneri, cui si rinvia. La variazione rimanenze di €870 milioni include l'adeguamento del valore delle scorte di greggio e di prodotti petroliferi ai prezzi correnti dell'esercizio. Gli altri oneri di €828 milioni includono essenzialmente: (i) l'accantonamento al fondo svalutazione crediti (€517 milioni); (ii) le imposte indirette e tasse (€138 milioni); (iii) gli oneri relativi a differenziali zonalmente addebitati dal GSE - Gestore Servizi Energetici, oneri per transazioni effettuate sulla borsa elettrica e oneri relativi a CTR (Corrispettivo per il servizio di Trasmissione) dell'energia elettrica immessa nella rete nazionale (€43 milioni).

**Costo lavoro**

Il costo lavoro si analizza come segue:

	2014	2014 Riesposto	2015
(€ milioni)			
Salari e stipendi	856	860	874
Oneri sociali	243	245	250
Oneri per benefici ai dipendenti	86	86	101
Costi personale in comando	75	75	80
Altri costi	(19)	(18)	16
	<b>1.241</b>	<b>1.248</b>	<b>1.321</b>
a dedurre:			
- proventi relativi al personale	(92)	(92)	(96)
- incrementi di immobilizzazioni per lavori interni	(68)	(68)	(68)
- ricavi recuperi da partner quota costo lavoro	(8)	(8)	(9)
	<b>1.073</b>	<b>1.080</b>	<b>1.148</b>

Il costo lavoro di €1.148 milioni è aumentato di €68 milioni in relazione essenzialmente alla circostanza che nel 2014 furono rilevati maggiori utilizzi per esuberanza dei fondi mobilità lunga dovuti prevalentemente a minori costi sostenuti per la mobilità 2013 – 2014 e alla revisione delle stime relative al fondo mobilità 2010 – 2011.

Gli oneri per benefici ai dipendenti sono analizzati alla nota n. 30 Fondi per benefici ai dipendenti.

**Numero medio dei dipendenti**

Il numero medio dei dipendenti ripartito per categoria è il seguente:

	2014	2014 Riesposto	2015
(€ milioni)			
Dirigenti	643	643	644
Quadri	4.359	4.396	4.340
Impiegati	6.556	6.592	6.414
Operai	1.143	1.190	1.065
	<b>12.701</b>	<b>12.821</b>	<b>12.463</b>

Il numero medio dei dipendenti è calcolato come media mensile dei dipendenti per categoria.

**Compensi spettanti al key management personnel**

I compensi spettanti a soggetti che hanno il potere e la responsabilità della pianificazione, direzione e controllo della Società e quindi gli amministratori esecutivi e non, i dirigenti con responsabilità strategiche (cd. key management personnel) in carica nel corso dell'esercizio ammontano (inclusi i contributi e gli oneri accessori) a €39 milioni e €36 milioni rispettivamente per il 2014 e il 2015 e si analizzano come segue:

	2014	2014 Riesposto	2015
(€ milioni)			
Salari e stipendi	22	22	21
Benefici successivi al rapporto di lavoro	1	1	2
Altri benefici a lungo termine	10	10	11
Indennità per cessazione rapporto di lavoro	6	6	2
	<b>39</b>	<b>39</b>	<b>36</b>

**Compensi spettanti agli amministratori e sindaci**

I compensi spettanti agli amministratori ammontano a €6,7 milioni e i compensi spettanti ai sindaci ammontano a €375 mila (art. 2427, n. 16 del Codice Civile). Questi compensi riguardano gli emolumenti e ogni altra somma avente natura retributiva, previdenziale e assistenziale dovuta per lo svolgimento della funzione che abbiano costituito un costo per la Società, anche se non soggetti all'imposta sul reddito delle persone fisiche.

**Altri proventi (oneri) operativi**

Gli altri proventi (oneri) operativi relativi a strumenti finanziari derivati su commodity si analizzano come segue:

(€ milioni)	2014	2015
Proventi (oneri) netti su strumenti finanziari derivati non di copertura	(80)	(619)
Proventi (oneri) netti su strumenti finanziari derivati di copertura cash flow hedge	1	(3)
	<b>(79)</b>	<b>(622)</b>

Gli altri oneri operativi netti di €622 milioni (oneri operativi netti di €79 milioni al 31 dicembre 2014) riguardano: (i) la rilevazione a conto economico degli effetti relativi al regolamento e alla valutazione al fair value degli strumenti finanziari derivati su commodity in parte privi dei requisiti formali per essere trattati in base all'hedge accounting (€619 milioni); (ii) la rilevazione a conto economico degli effetti relativi alla quota inefficace principalmente del fair value degli strumenti finanziari derivati su commodity posti in essere da Gas & Power (onere netto di €3 milioni).

I costi verso parti correlate sono indicati alla nota n. 41 – Rapporti con parti correlate.

**Ammortamenti e svalutazioni**

Gli ammortamenti e svalutazioni si analizzano come di seguito indicato:

(€ milioni)	2014	2014 Riesposto	2015
<b>Ammortamenti:</b>			
- immobili, impianti e macchinari	804	826	802
- attività immateriali	296	296	118
	<b>1.100</b>	<b>1.122</b>	<b>920</b>
<b>Svalutazioni:</b>			
- immobili, impianti e macchinari	160	160	122
	<b>160</b>	<b>160</b>	<b>122</b>
	<b>1.260</b>	<b>1.282</b>	<b>1.042</b>

Gli ammortamenti e le svalutazioni di €1.042 milioni sono diminuiti di €240 milioni a seguito essenzialmente dei minori costi di ricerca esplorativa (€131 milioni) e di presviluppo (€49 milioni) in particolare dell'attività esplorativa condotta in Mozambico dalla joint operation Eni East Africa SpA rilevata pro quota in Eni SpA.

Per maggiori informazioni, si rinvia alle note n. 15 – Immobili, Impianti e Macchinari e n. 17 – Attività immateriali.

### 38 Proventi (oneri) finanziari

I proventi (oneri) finanziari si analizzano come segue:

(€ milioni)	2014	2014 Riesposto	2015
<b>Proventi (oneri) finanziari:</b>			
Proventi finanziari	1.426	1.437	2.642
Oneri finanziari	(1.919)	(1.933)	(2.982)
Proventi netti su attività finanziarie destinate al trading	24	24	3
	<b>(469)</b>	<b>(472)</b>	<b>(337)</b>
Strumenti finanziari derivati	330	330	(94)
	<b>(139)</b>	<b>(142)</b>	<b>(431)</b>

Il valore netto dei proventi e oneri finanziari si analizza come segue:

(€ milioni)	2014	2014 Riesposto	2015
<b>Proventi (oneri) finanziari correlati all'indebitamento finanziario netto:</b>			
Interessi e altri oneri su prestiti obbligazionari	(680)	(680)	(655)
Interessi e altri oneri verso banche e altri finanziatori	(52)	(52)	(52)
Interessi attivi su depositi e c/c	12	12	5
Proventi netti da attività finanziarie destinate al trading	24	24	3
Interessi e altri proventi su crediti finanziari non strumentali all'attività operativa	66	66	59
Commissioni mancato utilizzo linee di credito	(21)	(21)	(19)
	<b>(651)</b>	<b>(651)</b>	<b>(659)</b>
<b>Differenze attive (passive) di cambio:</b>			
Differenze attive realizzate	692	703	1.834
Differenze attive da valutazione	371	371	464
Differenze passive realizzate	(823)	(834)	(1.562)
Differenze passive da valutazione	(234)	(234)	(592)
	<b>6</b>	<b>6</b>	<b>144</b>
<b>Altri proventi (oneri) finanziari:</b>			
Oneri finanziari connessi al trascorrere del tempo <sup>(a)</sup>	(59)	(61)	(45)
Interessi e altri proventi su crediti finanziari strumentali all'attività operativa	128	128	172
Commissioni per servizi finanziari	52	52	44
Oneri correlati ad operazioni di factoring	(32)	(32)	(38)
Interessi su crediti d'imposta	44	44	5
Altri proventi	61	61	59
Altri oneri	(58)	(59)	(52)
	<b>136</b>	<b>133</b>	<b>145</b>
Oneri finanziari imputati all'attivo patrimoniale	40	40	33
	<b>(469)</b>	<b>(472)</b>	<b>(337)</b>

(a) La voce riguarda l'incremento dei fondi rischi ed oneri che sono indicati, ad un valore attualizzato, nelle passività non correnti del bilancio.

I proventi (oneri) su strumenti finanziari derivati si analizzano come segue:

(€ milioni)	2014	2015
Strumenti finanziari derivati su valute	258	(126)
Strumenti finanziari derivati su tassi d'interesse	4	(1)
Opzione implicite su prestiti obbligazionari convertibili	68	33
	<b>330</b>	<b>(94)</b>

Gli oneri netti su strumenti finanziari derivati su valute e su tassi di interesse di €127 milioni si determinano per effetto: (i) della rilevazione a conto economico degli effetti relativi ai regolamenti e alla valutazione al fair value dei contratti derivati che non possono considerarsi di copertura secondo gli IFRS in quanto realizzati per importi corrispondenti all'esposizione netta dei rischi su cambi e su tassi di interesse e, pertanto, non sono riferibili a specifiche transazioni commerciali o finanziarie; (ii) della rilevazione a conto economico degli effetti relativi alla quota inefficace del fair value degli strumenti finanziari derivati su cambi posti in essere da Gas & Power (onere netto di € 5 milioni).

I proventi netti su opzioni di €33 milioni riguardano la valutazione al fair value dell'opzione implicita del prestito obbligazionario convertibile in azioni ordinarie Snam SpA. Maggiori informazioni sono riportate alla nota n. 28 – Passività finanziarie a lungo termine e quote a breve di passività a lungo termine. I proventi (oneri) finanziari verso parti correlate sono indicati alla nota 41 – Rapporti con parti correlate.

### 39 Proventi (oneri) su partecipazioni

I proventi (oneri) su partecipazioni si analizzano come segue:

(€ milioni)	2014	2014 Riesposto	2015
Dividendi	6.992	6.992	10.366
Plusvalenze nette da vendite	97	97	149
Altri proventi	10	10	49
<b>Totale proventi</b>	<b>7.099</b>	<b>7.099</b>	<b>10.564</b>
Svalutazioni e perdite	(1.576)	(998)	(3.882)
	<b>5.523</b>	<b>6.101</b>	<b>6.682</b>

I proventi su partecipazioni si analizzano come segue:

(€ milioni)	2014	2014 Riesposto	2015
<b>Dividendi</b>			
Eni International BV	6.523	6.523	6.568
Eni Gas & Power NV			2.249
Eni Investments Plc			1.021
Ecofuel SpA	116	116	90
Eni Finance International SA	67	67	77
Snam SpA	43	43	72
Trans Tunisian Pipeline Company Ltd	63	63	68
EniPower SpA			66
Eni Insurance Ltd	10	10	30
Eni Mediterranea Idrocarburi SpA	80	80	29
Galp Energia SGPS SA	22	22	21
Floater SpA			17
Union Fenosa Gas SA	23	23	13
LNG Shipping SpA	6	6	11
Eteria Parohis Aeriou Thessalonikis AE	10	10	8
Tecnomare SpA	4	4	7
Eteria Parohis Aeriou Thessalias AE	5	5	4
Eni Fuel Centro Sud SpA			4
Eni Adfin SpA	4	4	2
Altre	16	16	9
	<b>6.992</b>	<b>6.992</b>	<b>10.366</b>
<b>Plusvalenze nette da vendite</b>			
Vendita azioni Galp Energia SGPS SA	19	19	98
Vendita azioni Snam SpA			46
Vendita Società Argentine			5
Rigiro Riserva patrimoniale da valutazione al fair value - Galp Energia SGPS SA	77	77	
Vendita Isontina Reti Gas SpA	1	1	
	<b>97</b>	<b>97</b>	<b>149</b>
<b>Altri proventi</b>			
Proventi da valutazione al fair value azioni Snam SpA al servizio del Bond Convertibile	10	10	49
	<b>10</b>	<b>10</b>	<b>49</b>
<b>Totale proventi</b>	<b>7.099</b>	<b>7.099</b>	<b>10.564</b>

Le svalutazioni e gli altri oneri si analizzano come segue:

(€ milioni)	2014	2014 Riesposto	2015
<b>Svalutazioni</b>			
Eni Gas & Power NV			2.249
Eni Petroleum Co Inc			558
Eni Investments Plc			365
Syndial SpA	255	255	284
Raffineria di Gela SpA	107	107	173
Eni Angola SpA			141
Società Adriatica Idrocarburi SpA	278	278	41
Eni Mediterranea Idrocarburi SpA			40
Eni West Africa SpA	47	47	13
Società Ionica Gas SpA	32		
Eni Mozambico SpA	21	21	4
Eni Adfin SpA	4	4	
Versalis SpA	546		
Altre minori	10	10	7
	<b>1.300</b>	<b>722</b>	<b>3.875</b>
<b>Altri oneri</b>			
Perdite su partecipazione Raffineria di Gela SpA	15	15	7
Oneri da valutazione al fair value azioni Galp Energia SGPS SA al servizio del Bond Convertibile	231	231	
Oneri per cessione Snamprogetti SpA	30	30	
	<b>276</b>	<b>276</b>	<b>7</b>
<b>Totale oneri</b>	<b>1.576</b>	<b>998</b>	<b>3.882</b>

#### 40 Imposte sul reddito

Le imposte sul reddito si analizzano come segue:

(€ milioni)	2014	2014 Riesposto	2015
- IRES	9		23
- IRAP	1	(2)	
Addizionale Legge n.7/09	824	824	
<b>Totale imposte correnti</b>	<b>834</b>	<b>822</b>	<b>23</b>
Imposte differite	(47)	(45)	49
Imposte anticipate <sup>(a)</sup>	(286)	(350)	(544)
<b>Totale imposte differite e anticipate</b>	<b>(333)</b>	<b>(395)</b>	<b>(495)</b>
<b>Totale imposte sul reddito di Eni SpA</b>	<b>501</b>	<b>427</b>	<b>(472)</b>
Imposte correnti relative alla joint operation	1	1	1
Imposte anticipate nette relative alla joint operation	54	54	(16)
<b>Totale imposte sul reddito joint operation</b>	<b>55</b>	<b>55</b>	<b>(15)</b>
	<b>556</b>	<b>482</b>	<b>(487)</b>

[a] Per il commento alle imposte anticipate si rinvia alla nota n. 20 – Attività per imposte anticipate.

Alla data del 31 dicembre 2015 risultano definiti per Eni SpA tutti i periodi d'imposta fino al 2010, sia per quanto concerne le imposte dirette sia per quanto concerne l'IVA.

L'analisi della differenza tra l'aliquota teorica e l'aliquota effettiva di Eni SpA, inclusiva delle joint operation, è di seguito analizzata:

(€ milioni)	2014			2015		
		Aliquota	Imposta		Aliquota	Imposta
Utile prima delle imposte	3.899	27,50%	1.072	4.191	27,50%	1.153
Differenza tra valore e costi della produzione rettificata	[257]	3,90%		[1.535]	4,29%	
<b>Aliquota teorica</b>		<b>27,50%</b>			<b>27,50%</b>	
Effetto delle variazioni in aumento (diminuzione) rispetto all'aliquota teorica:						
- dividendi esclusi da tassazione		-46,85%			-64,62%	
- perdite fiscali società consolidate		-2,78%			0,30%	
- svalutazioni/rivalutazioni partecipazioni		9,17%			25,46%	
- addizionale IRES Legge 7/2009		-21,15%				
- svalutazione anticipate		12,83%			8,14%	
- effetto aliquota		-0,98%			9,36%	
- effetto eliminazione addizionale all'Ires Robin Tax		9,60%				
- delta aliquota Eni East Africa					0,42%	
- altre variazioni		-1,60%			5,06%	
<b>Aliquote effettiva</b>		<b>-14,26%</b>			<b>11,62%</b>	

Questa differenza è dovuta essenzialmente alla quota non imponibile dei dividendi incassati nell'esercizio, con un effetto sul tax rate del 64,62%. Questo effetto è stato parzialmente compensato: (i) dalla svalutazione di partecipazioni non deducibili al netto dell'effetto della contabilizzazione delle imposte relative alle società incluse nel consolidato fiscale (con un effetto sul tax rate del 25,76%); (ii) dall'adeguamento della fiscalità differita attiva al netto di quella passiva conseguente alla prevista riduzione dell'aliquota IRES (con un effetto sul tax rate del 9,36%); (iii) dall'accantonamento al fondo svalutazione delle imposte anticipate (con un effetto sul tax rate dell'8,14%); (iv) da altri fenomeni di minore importo.

#### 41 Rapporti con parti correlate

Le operazioni compiute da Eni con le parti correlate riguardano:

- lo scambio di beni, la prestazione di servizi, la provvista e l'impiego di mezzi finanziari con le imprese controllate, collegate e joint venture, come meglio specificato nel prosieguo;
- lo scambio di beni e la prestazione di servizi con altre società controllate dallo Stato, come meglio specificato nel prosieguo;
- il rapporto intrattenuto con Vodafone Italia SpA correlata a Eni SpA per il tramite di un componente del Consiglio di Amministrazione in applicazione del Regolamento Consob in materia di operazioni con parti correlate del 12 marzo 2010 e della procedura interna Eni "Operazioni con interessi degli amministratori e sindaci e operazioni con parti correlate". I suddetti rapporti riguardano in particolare i servizi di comunicazione mobile (€14 milioni in termini di acquisti nel 2015) e l'accordo di collaborazione commerciale relativo al loyalty program you&eni (importo non significativo nel 2015);
- i contributi a enti che perseguono iniziative di carattere umanitario, culturale e scientifico e i contributi versati ai fondi pensione. In particolare nel corso del 2015 con: (i) Eni Foundation, costituita senza scopo di lucro e con l'obiettivo di perseguire esclusivamente finalità di solidarietà sociale ed umanitaria nei settori dell'assistenza, della sanità, dell'educazione, della cultura e dell'ambiente, nonché della ricerca scientifica e tecnologica (€6 milioni); (ii) Fondazione Eni Enrico Mattei (FEEM), costituita con lo scopo di contribuire, attraverso studi, ricerche, e iniziative di formazione e informazione, all'arricchimento delle conoscenze sulle problematiche riguardanti l'economia, l'energia e l'ambiente su scala locale e globale (€5 milioni); (iii) fondo pensione dirigenti (€20 milioni).

Tutte le operazioni sono state compiute nell'interesse della Società ad eccezione delle operazioni con gli enti che perseguono iniziative di carattere umanitario, culturale e scientifico, e fanno parte dell'ordinaria gestione.

L'analisi dei rapporti di natura commerciale e diversa con le imprese controllate, collegate e joint venture e con altre società controllate dallo Stato è la seguente:

**Esercizio 2014**

[€ milioni]

Denominazione	31.12.2014						2014					
	Crediti e altre attività	Debiti e altre passività	Derivati attivi	Derivati passivi	Garanzie	Costi <sup>(a)</sup>			Ricavi <sup>(b)</sup>			Derivati
						Beni	Servizi	Altro	Beni	Servizi	Altro	
<b>Imprese controllate</b>												
Agip Caspian Sea BV	27				12.970						23	
Agip Karachaganak BV	22				2.846		2			18	3	
Agip Oil Ecuador BV	1				112					3		
Ecofuel SpA	3	22			15	220						
Eni AEP Ltd					102							
Eni Angola SpA	42				31					71		
Eni Austria GmbH	3				9				109	1		
Eni Ceska Republika Sro					54	26						
Eni Congo SA	54								1	108		
Eni Croatia BV	1					81				2		
Eni Deutschland GmbH	140			1		122			1.751	6		
Eni Engineering Ltd	3	57					86			2		
Eni Finance International SA	2		47	247								
Eni France Sarl	14	14			45	132			18	1		
Eni Fuel Centro-Sud SpA	118				1				673	2		
Eni Fuel Nord SpA	119				16				615	2		
Eni Gas & power France SA	198	1			23				633			
Eni Gas & Power GmbH							10		630			
Eni Gas & Power NV	179	44			161	1.372	5		1.296	19		(4)
Eni Insurance Ltd					234		24					
Eni Lasmo Ltd					533					9		
Eni Liverpool Bay Operating Co Ltd					138							
Eni Mediterranea Idrocarburi SpA	37	36			6	433	1		128	29		
Eni Middle East BV					417							
Eni Norge AS	25	15	1		240	133		2		30		
Eni North Africa BV	12				61	755			69	27	2	
Eni Petroleum Co Inc	9				239			8		13		
Eni Rete oil&nonoil SpA	23	24			5	4	10		528	4	3	
Eni Slovenija Doo	14				4	11			205			
Eni Suisse SA	12	3				39			182	1		
Eni Trading & Shipping Inc					196							
Eni Trading & Shipping SpA	3.341	4.010	389	598	5.957	11.919	138	5	4.159	12	8	(353)
Eni ULX Ltd					134							
Eni UK Ltd	10	82			15		61			15	3	
Eni US Operating Co Inc					741							
Eni West Africa SpA					85					4		
EniPower Mantova SpA	29	35			6	20	114	1	130	15		
EniPower SpA	96	292	6		29	134	448	4	383	56		
EniServizi SpA	23	18			46		128	15	14	16	4	
First Calgary Petroleums LP					1.248							
Floater SpA		21						50				
LNG Shipping SpA	13	12			2	12	4	111	14			
Nigerian Agip Oil Co Ltd	78	75			68		15			33		
Raffineria di Gela SpA		75			143	1	140	7	61	12	3	
Saipem (Portugal) Comércio Marítimo, Sociedade Unipessoal, Lda			110	41	464		7		2			
Saipem Contracting Algeria SpA					110							



(€ milioni)

Denominazione	31.12.2014					Costi <sup>(a)</sup>			2014			Derivati Commodity	
	Crediti e altre attività	Debiti e altre passività	Derivati attivi	Derivati passivi	Garanzie	Costi <sup>(a)</sup>			Ricavi <sup>(b)</sup>				
						Beni	Servizi	Altro	Beni	Servizi	Altro		
Saipem Contracting (Nigeria) Ltd					417								
Saipem Ingenieria y Construcciones SLU					213								
Saipem Ltd				18	89								
Saipem Misr for Petroleum Service Sae			18	3	82								
Saipem SA			49	114	340		6						
Saipem SpA	19	124	380	167	2.429		224		7	19	1		
Snamprogetti Canada Inc					129								
Snamprogetti Saudi Arabia Co Ltd Llc					73								
Società Adriatica Idrocarburi SpA	10	11			9	54				26			
Società Ionica Gas SpA	4	33				162				6			
Sofresid SA			244	1									
Syndial SpA	27	61			883	2	20	30	6	32	1		
Tecnomare SpA	5	49			9		72	1		4	2		
Tigàz Zrt			6	4	189				27				
Trans Tunisian Pipeline Company SpA	2	306		2			312			59			
Versalis SpA	143	44	5	2	1.116	7	20		556	111	5	27	
Versalis France Sas					98								
Altre *	268	122	18	2	424	11	101	114	140	331	86		
	<b>5.126</b>	<b>5.586</b>	<b>1.273</b>	<b>1.200</b>	<b>34.006</b>	<b>15.650</b>	<b>1.948</b>	<b>348</b>	<b>12.337</b>	<b>1.122</b>	<b>121</b>	<b>(330)</b>	
<b>Imprese collegate e joint venture</b>													
CEPAV (Consorzio Eni per l'Alta Velocità) Uno	6				6.122								
EnBW Eni Verwaltungsgesellschaft mbH									134	2			
Società EniPower Ferrara Srl	19	29				12	110		89	28			
Unión Fenosa Gas Comercializadora SA	15	1							157				
Unión Fenosa Gas SA					57		1						
Altre *	62	12			21		89	1	29	10	13		
	<b>102</b>	<b>42</b>			<b>6.200</b>	<b>12</b>	<b>200</b>	<b>1</b>	<b>409</b>	<b>40</b>	<b>13</b>		
<b>Imprese controllate dallo Stato</b>													
Gruppo Enel	59	14					914		179	127			
Gruppo Gestore Servizi Energetici	75	123				576	2	59	172	13			
Gruppo Snam	129	541			7	155	1.866	5	233	29			
Terna SpA	3	46				18	148	7	2	31	43	12	
Altre imprese a controllo statale *	32	30					41	3	41	2	1		
	<b>298</b>	<b>754</b>			<b>7</b>	<b>749</b>	<b>2.971</b>	<b>74</b>	<b>627</b>	<b>202</b>	<b>44</b>	<b>12</b>	
<b>Fondi pensione e fondazioni</b>													
		<b>2</b>					<b>4</b>	<b>20</b>					
	<b>5.526</b>	<b>6.384</b>	<b>1.273</b>	<b>1.200</b>	<b>40.213</b>	<b>16.411</b>	<b>5.123</b>	<b>443</b>	<b>13.373</b>	<b>1.364</b>	<b>178</b>	<b>(318)</b>	

(a) I costi si differenziano da quelli dello schema di conto economico perché sono esposti al lordo delle quote capitalizzate e del costo per personale in comando.

(b) I ricavi si differenziano da quelli dello schema di conto economico perché sono esposti i proventi relativi al personale in comando.

(\*) Per rapporti di importo unitario inferiori a €50 milioni.



(€ milioni)

Denominazione	31.12.2014 Riesposto					31.12.2014 Riesposto							
	Crediti e altre attività	Debiti e altre passività	Derivati attivi	Derivati passivi	Garanzie	Costi <sup>(a)</sup>			Ricavi <sup>(b)</sup>			Derivati	
						Beni	Servizi	Altro	Beni	Servizi	Altro	Commodity	
Saipem Misr for Petroleum Service Sae			18	3	82								
Saipem SA			49	114	340		6						
Saipem SpA	19	124	380	167	2.429		224		7	19	1		
Snamprogetti Canada Inc					129								
Snamprogetti Saudi Arabia Co Ltd Llc					73								
Società Adriatica Idrocarburi SpA	10	11			9	54				26			
Sofresid SA			244	1									
Syndial SpA	27	61			883	2	20	30	6	32	1		
Tecnomare SpA	5	49			9		73	1		4	2		
Tigàz Zrt			6	4	189				27				
Trans Tunisian Pipeline Company SpA	2	306		2			312			59			
Versalis SpA	143	44	5	2	1.116	7	20		556	111	5	27	
Versalis France Sas					98								
Altre *	262	123	18	2	424	11	102	114	117	330	86		
	<b>5.116</b>	<b>5.554</b>	<b>1.273</b>	<b>1.200</b>	<b>34.006</b>	<b>15.488</b>	<b>1.950</b>	<b>348</b>	<b>12.314</b>	<b>1.115</b>	<b>121</b>	<b>(330)</b>	
<b>Imprese collegate e joint venture</b>													
CEPAV (Consorzio Eni per l'Alta Velocità) Uno	6				6.122								
EnBW Eni Verwaltungsgesellschaft mbH									134	2			
Società EniPower Ferrara Srl	19	29				12	110		89	28			
Unión Fenosa Gas Comercializadora SA	15	1							157				
Unión Fenosa Gas SA					57		1						
Altre *	62	12			21		89	1	29	10	13		
	<b>102</b>	<b>42</b>			<b>6.200</b>	<b>12</b>	<b>200</b>	<b>1</b>	<b>409</b>	<b>40</b>	<b>13</b>		
<b>Imprese controllate dallo Stato</b>													
Gruppo Enel	59	14					914		179	127			
Gruppo Gestore Servizi Energetici	75	124				580	2	59	172	13			
Gruppo Snam	129	541			7	155	1.867	5	233	29			
Terna SpA	3	46				18	148	7	2	31	43	12	
Altre imprese a controllo statale *	32	30					41	3	41	2	1		
	<b>298</b>	<b>755</b>			<b>7</b>	<b>753</b>	<b>2.972</b>	<b>74</b>	<b>627</b>	<b>202</b>	<b>44</b>	<b>12</b>	
<b>Fondi pensione e fondazioni</b>													
		2					4	20					
	<b>5.516</b>	<b>6.353</b>	<b>1.273</b>	<b>1.200</b>	<b>40.213</b>	<b>16.253</b>	<b>5.126</b>	<b>443</b>	<b>13.350</b>	<b>1.357</b>	<b>178</b>	<b>(318)</b>	

(a) I costi si differenziano da quelli dello schema di conto economico perché sono esposti al lordo delle quote capitalizzate e del costo per personale in comando.

(b) I ricavi si differenziano da quelli dello schema di conto economico perché sono esposti i proventi relativi al personale in comando.

(\*) Per rapporti di importo unitario inferiori a €50 milioni.

## Esercizio 2015

[€ milioni]

Denominazione	31.12.2015					2015						
	Crediti e altre attività	Debiti e altre passività	Derivati attivi	Derivati passivi	Garanzie	Costi <sup>(a)</sup>			Ricavi <sup>(b)</sup>			Derivati
						Beni	Servizi	Altro	Beni	Servizi	Altro	Commodity
<b>Imprese controllate</b>												
Agip Caspian Sea BV	35				14.464					29	4	
Agip Karachaganak BV	18				3.174		2			19	2	
Agip Oil Ecuador BV	2				121					6		
Ecofuel SpA	3	17			8	208				1	2	
Eni AEP Ltd					112							
Eni Angola SpA	39				3.262					68		
Eni Austria GmbH	3				9				61	1		
Eni Congo SA	53									121		
Eni Deutschland GmbH	70	6			4	93			858	1		
Eni Engineering Ltd	3	24					87			1	2	
Eni Finance International SA	1	1	74	198				1		1		
Eni France Sarl	1				44	151			9	1		
Eni Fuel Centro-Sud SpA	111	1			1				558	2	1	
Eni Fuel Nord SpA	109				26				512	2		
Eni gas & power France SA	170				49				812			
Eni Gas & Power NV	167	11			160	29	4		425		1	
Eni Insurance Ltd	6	1			195		24					
Eni International Resources Ltd	7	41					34	60		2	1	
Eni Lasmo Ltd					594					6		
Eni Liverpool Bay Operating Co Ltd					146							
Eni Mediterranea Idrocarburi SpA	26	37			6	277	12	7	96	18	1	
Eni México S. de RL de CV					101							
Eni Middle East BV					465							
Eni Mozambique Engineering Ltd	5	18					74				3	
Eni Norge AS	25	9	1	1	226	130	2			26		
Eni North Africa BV	30	(15)			68	556	(2)			45	5	
Eni Pakistan (M) Ltd Sarl					55							
Eni Petroleum Co Inc	15	2			266		5			20		
Eni Rete oil&nonoil SpA	27	21			9	2	8		467	4	4	
Eni Slovenija Doo	5				8				86			
Eni Suisse SA	8	1				31			106	1		
Eni Trading & Shipping Inc					112							
Eni Trading & Shipping SpA	1.160	1.846	513	1.502	6.965	7.324	198	11	3.351	6	35	(1.237)
Eni ULX Ltd					143							
Eni UK Ltd	8	40			16		57			18		
Eni Usa Gas Marketing LIC	1				1.686							
Eni US Operating Co Inc					827						1	
Eni West Africa SpA	1				67					1		
EniPower Mantova SpA	21	14			6	24	99		107	9		
EniPower SpA	72	213	3		24	108	435	5	273	49	1	
EniServizi SpA	25	11			52	4	121	14	14	19	5	
First Calgary Petroleums LP					1.392							
Floaters SpA	2	18					1	50			1	
LNG Shipping SpA	4	4			1	12		104	16		1	
Nigerian Agip Oil Co Ltd	87	85			75		1			29		
Raffineria di Gela SpA	12	35			144	6	22	7	16	11	1	
Saipem (Portugal) Comércio Marítimo, Sociedade Unipessoal, Lda	2		16	15	343				5			
Saipem Canada Inc												
Saipem Contracting Algeria SpA					82							

(€ milioni)

Denominazione	31.12.2015					2015							
	Crediti e altre attività	Debiti e altre passività	Derivati attivi	Derivati passivi	Garanzie	Costi <sup>(a)</sup>			Ricavi <sup>(b)</sup>			Derivati	
						Beni	Servizi	Altro	Beni	Servizi	Altro	Commodity	
Saipem Contracting (Nigeria) Ltd					350								
Saipem Ingenieria y Construcciones SLU					238								
Saipem Ltd			2	1	55								
Saipem Misr for Petroleum Service Sae			1	1	50								
Saipem SA		2	29	21	239		24						
Saipem SpA	17	103	78	35	1.402		111	1	2	15			
Snamprogetti Saudi Arabia Co Ltd Llc					65								
Syndial SpA	29	91			885		63	25	2	28	3		
Tecnomare SpA	7	31			7		61			5	1		
Tigàz Zrt	1			1	257							2	
Trans Tunisian Pipeline Company SpA		246					308			56			
Versalis SpA	121	38	1	1	1.184	7	7		500	103	5	7	
Versalis France Sas					95								
Altre *	282	108	29	4	397	88	75	36	103	334	88		
	<b>2.791</b>	<b>3.060</b>	<b>747</b>	<b>1.780</b>	<b>40.732</b>	<b>9.050</b>	<b>1.833</b>	<b>321</b>	<b>8.379</b>	<b>1.058</b>	<b>170</b>	<b>(1.230)</b>	
<b>Imprese collegate e joint venture</b>													
CEPAV (Consorzio Eni per l'Alta Velocità) Uno					6.122								
Società EniPower Ferrara Srl	17	13			10	10	100		82	14			
Unión Fenosa Gas SA					57							1	
Altre *	14	15			7	10	66	1	13	2	9		
	<b>31</b>	<b>28</b>			<b>6.196</b>	<b>20</b>	<b>166</b>	<b>1</b>	<b>95</b>	<b>16</b>	<b>10</b>		
<b>Imprese controllate dallo Stato</b>													
Gruppo Enel	30	59					1.033		195	128			
Gruppo Gestore Servizi Energetici	43	58				419	5	24	307	43			
Gruppo Snam	141	518			3	137	2.002	3	247	20	1		
Terna SpA	4	24				17	117	14	2	14	28	12	
Altre imprese a controllo statale *	15	29					46	8	26	1	1		
	<b>233</b>	<b>688</b>			<b>3</b>	<b>573</b>	<b>3.203</b>	<b>49</b>	<b>777</b>	<b>206</b>	<b>30</b>	<b>12</b>	
<b>Fondi pensione e fondazioni</b>		<b>2</b>					<b>4</b>	<b>27</b>					
	<b>3.055</b>	<b>3.778</b>	<b>747</b>	<b>1.780</b>	<b>46.931</b>	<b>9.643</b>	<b>5.206</b>	<b>398</b>	<b>9.251</b>	<b>1.280</b>	<b>210</b>	<b>(1.218)</b>	

(a) I costi si differenziano da quelli dello schema di conto economico perché sono esposti al lordo delle quote capitalizzate e del costo per personale in comando.

(b) I ricavi si differenziano da quelli dello schema di conto economico perché sono esposti i proventi relativi al personale in comando.

(\*) Per rapporti di importo unitario inferiori a €50 milioni.

I rapporti più significativi con le imprese controllate, collegate e joint venture riguardano:

- l'acquisto di greggio da Eni Trading & Shipping SpA e da Eni Mediterranea Idrocarburi SpA sulla base dei corrispettivi legati alle quotazioni dei greggi di riferimento sui mercati internazionali riconosciuti;
- la fornitura di prodotti petroliferi a società italiane controllate (tra le principali, Eni Trading & Shipping SpA, Versalis SpA, Eni Fuel Centrosud SpA, Eni Fuel Nord SpA, Eni Rete oil&nonoil SpA, Eni Mediterranea Idrocarburi SpA), nonché di greggi a Eni Deutschland GmbH e prodotti petroliferi a controllate estere, principalmente europee (tra cui Eni Slovenija Doo, Eni Suisse SA, Eni Austria GmbH). I rapporti sono regolati sulla base di corrispettivi legati alle quotazioni sui mercati internazionali riconosciuti dei prodotti e dei greggi di riferimento;
- la fornitura di gas a società controllate e collegate in Italia (es. Versalis SpA, Eni Trading & Shipping SpA) e all'estero (Eni Gas & Power France SA, Eni Gas & Power NV) sulla base di corrispettivi legati all'andamento dei principali prodotti energetici;
- la fornitura di energia elettrica e vapore a società controllate (es. EniPower SpA, Eni Gas & Power NV, Eni Trading & Shipping SpA);
- l'acquisto di gas da società controllate e collegate (tra le principali Eni North Africa BV, Eni Mediterranea Idrocarburi SpA, Eni Norge AS, Eni Gas & Power NV, Eni Trading & Shipping SpA) sulla base di corrispettivi legati all'andamento dei principali prodotti energetici;
- l'acquisizione di servizi di ingegneria da Tecnomare SpA, Eni Engineering Ltd e Eni Mozambique Engineering Ltd;
- l'acquisto di carburante per aviazione da Eni France Sarl ed Eni Deutschland GmbH sulla base di corrispettivi legati alle quotazioni del prodotto sui mercati internazionali riconosciuti;
- la fornitura di servizi specialistici nel campo dell'upstream petrolifero a società controllate e collegate (tra le principali Eni Congo SA, Eni Angola SpA, Eni Norge AS, Eni North Africa BV, Nigerian Agip Oil Co Ltd, Eni Mediterranea Idrocarburi SpA, Agip Caspian Sea BV) fatturati sulla base dei costi sostenuti;
- l'acquisizione di servizi tecnici e di coordinamento gestionale da Eni UK Ltd fatturati sulla base dei costi sostenuti;
- l'acquisizione di servizi di trasporto gas all'estero da Trans Tunisian Pipeline Company SpA; i ricavi verso la Trans Tunisian Pipeline Company SpA riguardano essenzialmente la vendita del gas utilizzato dalla società per assolvere il proprio debito d'imposta in natura nei confronti dello Stato tunisino;
- l'acquisizione di servizi di trasporto marittimo da LNG Shipping SpA;
- l'acquisizione di servizi relativi all'utilizzo del mezzo navale Firenze FPSO impiegato nel giacimento offshore Aquila da Floaters SpA;
- l'acquisto di prodotti petrolchimici da Ecofuel SpA sulla base di corrispettivi legati alle quotazioni sui mercati internazionali riconosciuti dei prodotti;
- l'acquisizione di vapore ed energia elettrica da EniPower SpA e di energia elettrica da Società EniPower Ferrara Srl;
- l'acquisizione del servizio di cabotaggio (via mare) di prodotti da Eni Trading & Shipping SpA;
- il servizio di Tolling che Eni acquista dalle società EniPower SpA ed EniPower Mantova SpA prevede la consegna in conto lavorazione del gas e la messa a disposizione dell'energia elettrica prodotta;
- l'acquisizione di servizi di ingegneria e di perforazione da Saipem SpA;
- il riconoscimento a Syndial SpA degli oneri ambientali sostenuti a fronte di garanzie rilasciate all'atto della cessione delle partecipazioni in Agricoltura SpA e Singea SpA.

Eni ha inoltre rapporti commerciali con società di scopo finalizzati alla prestazione di servizi al Gruppo Eni (tra le principali EniServizi SpA ed Eni International Resources Ltd). In particolare i rapporti con EniServizi SpA che svolge servizi generali quali la gestione di immobili, la ristorazione, la guardiana, l'approvvigionamento dei beni non strategici e la gestione di magazzini. In considerazione dell'attività svolta e della natura della correlazione (società possedute interamente o pressoché interamente), i servizi forniti da queste società sono regolati sulla base di tariffe definite sulla base dei costi sostenuti – così come quelli che Eni fornisce alle proprie controllate in ambito informatico, amministrativo, finanziario, legale e di procurement – e della remunerazione del capitale investito.

Eni stipula con Eni Trading & Shipping SpA contratti derivati a copertura del rischio commodity.

I rapporti più significativi con le imprese controllate dallo Stato riguardano:

- la vendita di gasolio, la compravendita di gas, titoli ambientali e servizi di trasporto con il Gruppo Enel;
- la compravendita di energia elettrica e la vendita di prodotti petroliferi ad GSE - Gestore Servizi Energetici per la costituzione delle scorte specifiche tenute dall'Organismo Centrale di Stoccaggio Italiano (OCSIT) in accordo al decreto legislativo n. 249/12;
- l'acquisizione di servizi di dispacciamento e la compravendita di energia elettrica per esigenze di bilanciamento del sistema con Terna SpA sulla base di corrispettivi legati all'andamento dei principali prodotti energetici;
- l'acquisizione di servizi di trasporto, di stoccaggio e servizi di distribuzione del gas dal Gruppo Snam sulla base delle tariffe stabilite dall'Autorità per l'energia elettrica, il gas e il sistema idrico;
- la compravendita di gas per esigenze di bilanciamento del sistema con il gruppo Snam sulla base di corrispettivi legati all'andamento dei principali prodotti energetici;
- la stipula di contratti derivati su commodity con Terna SpA rispettivamente a copertura del rischio di volatilità del corrispettivo per l'assegnazione dei diritti di utilizzo della capacità di trasporto.

L'analisi dei rapporti di natura finanziaria con le imprese controllate, collegate e joint venture e con altre società controllate dallo Stato è la seguente:

### Esercizio 2014

(€ milioni)

Denominazione	31.12.2014				2014		Proventi (oneri) su partecipazioni
	Crediti	Debiti	Garanzie	Oneri	Proventi	Derivati	
<b>Imprese controllate</b>							
Banque Eni	235						
Eni Adfin SpA		158					
Eni Finance International SA	2.719	449	21.517	7	34	(453)	
Eni Finance Usa Inc			2.652		1		
Eni Hewett Ltd			86		1		
Eni Mediterranea Idrocarburi SpA	118				2		
Eni Trading & Shipping Inc			68				
Eni Trading & Shipping SpA	2.024	198	1.777	1	16	1	
EniPower Mantova SpA	132				2		
EniPower SpA	164	69			1	1	
EniServizi SpA	61	13			1		
LNG Shipping SpA		178		1			
Raffineria di Gela SpA	157				1		
Saipem (Portugal) Comércio Marítimo, Sociedade Unipessoal, Lda		1	10		3	156	
Saipem SA		15	54		2	(54)	
Saipem SpA	1.797	18	30		91	309	(5)
Serfactoring SpA	190	11			2		
Società Adriatica Idrocarburi SpA		71					
Società Ionica Gas SpA		178					
Sofresid SA		23				262	
Syndial SpA		2.113	11	7	2		
Trans Tunisian Pipeline Company SpA	758	9			11	(12)	
Versalis SpA	2.191	24	15		44	(10)	
Altre *	223	386	97	1	22	32	
	<b>10.769</b>	<b>3.914</b>	<b>26.317</b>	<b>17</b>	<b>236</b>	<b>232</b>	<b>(5)</b>
<b>Imprese collegate e joint venture</b>							
Società EniPower Ferrara Srl	122				2		
Altre *	38	14	18		9		
	<b>160</b>	<b>14</b>	<b>18</b>		<b>11</b>		
<b>Imprese controllate dallo Stato</b>							
Altre imprese a controllo statale *							
	<b>10.929</b>	<b>3.928</b>	<b>26.335</b>	<b>17</b>	<b>247</b>	<b>232</b>	<b>(5)</b>

(\*) Per rapporti di importo unitario inferiori a €50 milioni.

**Esercizio 2014 Riesposto**

[€ milioni]

Denominazione	31.12.2014 Riesposto				2014 Riesposto		Proventi (oneri) su partecipazioni
	Crediti	Debiti	Garanzie	Oneri	Proventi	Derivati	
<b>Imprese controllate</b>							
Banque Eni	235						
Eni Adfin SpA		158					
Eni Finance International SA	2.719	449	21.517	7	34	(453)	
Eni Finance Usa Inc			2.652		1		
Eni Hewett Ltd			86		1		
Eni Mediterranea Idrocarburi SpA	118				2		
Eni Trading & Shipping Inc			68				
Eni Trading & Shipping SpA	2.024	198	1.777	1	16	1	
EniPower Mantova SpA	132				2		
EniPower SpA	164	69			1	1	
EniServizi SpA	61	13			1		
LNG Shipping SpA		178		1			
Raffineria di Gela SpA	157				1		
Saipem (Portugal) Comércio Marítimo, Sociedade Unipessoal, Lda		1	10		3	156	
Saipem SA		15	54		2	(54)	
Saipem SpA	1.797	18	30		91	309	(5)
Serfactoring SpA	190	11			2		
Società Adriatica Idrocarburi SpA		71					
Sofresid SA		23				262	
Syndial SpA		2.113	11	7	2		
Trans Tunisian Pipeline Company SpA	758	9			11	(12)	
Versalis SpA	2.191	24	15		44	(10)	
Altre *	220	382	97	1	22	32	
	<b>10.766</b>	<b>3.732</b>	<b>26.317</b>	<b>17</b>	<b>236</b>	<b>232</b>	<b>(5)</b>
<b>Imprese collegate e joint venture</b>							
Società EniPower Ferrara Srl	122				2		
Altre *	38	14	18		9		
	<b>160</b>	<b>14</b>	<b>18</b>		<b>11</b>		
<b>Imprese controllate dallo Stato</b>							
Altre imprese a controllo statale *							
	<b>10.926</b>	<b>3.746</b>	<b>26.335</b>	<b>17</b>	<b>247</b>	<b>232</b>	<b>(5)</b>

[\*] Per rapporti di importo unitario inferiori a €50 milioni.



## Esercizio 2015

(€ milioni)

Denominazione	31.12.2015			2015			Proventi (oneri) su partecipazioni
	Crediti	Debiti	Garanzie	Oneri	Proventi	Derivati	
<b>Imprese controllate</b>							
Eni Adfin SpA		179					
Eni Finance International SA	5.955	548	22.016	10	70	(345)	
Eni Finance Usa Inc			3.168		1		
Eni Hewett Ltd			85				
Eni Mediterranea Idrocarburi SpA	150				1		
Eni Trading & Shipping Inc			117				
Eni Trading & Shipping SpA	1.554	217	1.291	1	25	4	
EniPower Mantova SpA	92	19			1		
EniPower SpA	109	162			1		
EniServizi SpA	58	10			1		
LNG Shipping SpA		168					
Raffineria di Gela SpA	155				2		
Saipem (Portugal) Comércio Marítimo, Sociedade Unipessoal, Lda		1	11		2	124	
Saipem SpA	2.483	2	31		99	256	
Serfactoring SpA	172	22			1		
Società Adriatica Idrocarburi SpA		67					
Sofresid SA						230	
Syndial SpA		2.071	39	1	2		
Trans Tunisian Pipeline Company SpA	555	11			6	(7)	
Versalis SpA	1.274	107	18		35	(8)	
Altre *	346	478	164		21	(36)	
	<b>12.903</b>	<b>4.062</b>	<b>26.940</b>	<b>12</b>	<b>268</b>	<b>218</b>	
<b>Imprese collegate e joint venture</b>							
Società EniPower Ferrara Srl	104	41			2		
Altre *	39	18	12		3		
	<b>143</b>	<b>59</b>	<b>12</b>		<b>5</b>		
<b>Imprese controllate dallo Stato</b>							
Altre imprese a controllo statale *					1		
					<b>1</b>		
	<b>13.046</b>	<b>4.121</b>	<b>26.952</b>	<b>12</b>	<b>274</b>	<b>218</b>	

(\*) Per rapporti di importo unitario inferiori a €50 milioni.

Eni provvede alla centralizzazione e copertura dei rischi di cambio e di tasso di interesse delle società del Gruppo attraverso la stipula di contratti derivati con le stesse e con le controparti terze.

I rapporti finanziari con le imprese del Gruppo sono regolati in forza di una convenzione in base alla quale Eni provvede alla copertura dei fabbisogni finanziari e all'impiego della liquidità del Gruppo. Le condizioni applicate fanno riferimento ai tassi di mercato correnti al momento delle transazioni (tassi Euribor e cambi Banca Centrale Europea), con spread coerenti con i livelli di primarie controparti attribuibili alla società del Gruppo.

Per l'illustrazione delle principali garanzie con parti correlate si rinvia alla nota n. 35 – Garanzie, Impegni e rischi delle presenti Note al bilancio.

**Incidenza delle operazioni o posizioni con parti correlate sulla situazione patrimoniale, sul risultato economico e sui flussi finanziari**

L'incidenza delle operazioni o posizioni con parti correlate sulle voci di stato patrimoniale è indicata nella seguente tabella riepilogativa:

[€ milioni]	31.12.2014			31.12.2014 Riesposto			31.12.2015		
	Totale	Entità correlate	Incidenza (%)	Totale	Entità correlate	Incidenza (%)	Totale	Entità correlate	Incidenza (%)
Crediti commerciali e altri crediti	20.831	12.228	58,70	20.832	12.215	58,64	14.561	8.946	61,44
Altre Attività correnti	2.417	1.226	50,72	2.417	1.226	50,72	1.047	565	53,96
Altre Attività finanziarie	3.980	3.924	98,59	3.980	3.924	98,59	6.969	6.918	99,27
Altre Attività non correnti	1.673	115	6,87	1.673	115	6,87	786	261	33,21
Passività finanziarie a breve termine	3.799	3.630	95,55	3.616	3.448	95,35	3.687	3.573	96,91
Quote a breve di passività finanziarie a lungo termine	3.488	1	0,03	3.488	1	0,03	2.514	1	0,04
Debiti commerciali e altri debiti	9.534	6.050	63,46	9.520	6.020	63,24	6.369	3.505	55,03
Altre passività correnti	2.647	1.121	42,35	2.648	1.121	42,33	1.838	1.323	71,98
Passività finanziarie a lungo termine	17.400	297	1,71	17.400	297	1,71	17.959	547	3,05
Altre passività non correnti	1.697	413	24,34	1.698	413	24,32	1.881	730	38,81

L'incidenza delle operazioni con parti correlate sulle voci del conto economico è indicata nella seguente tabella di sintesi:

[€ milioni]	31.12.2014			31.12.2014 Riesposto			31.12.2015		
	Totale	Entità correlate	Incidenza (%)	Totale	Entità correlate	Incidenza (%)	Totale	Entità correlate	Incidenza (%)
Ricavi della gestione caratteristica	42.350	14.737	34,80	42.364	14.707	34,72	33.653	10.532	31,30
Altri ricavi e proventi	359	86	23,96	360	86	23,89	337	123	36,50
Acquisti, prestazioni di servizi e costi diversi	41.782	21.699	51,93	41.668	21.544	51,70	33.238	15.023	45,20
Altri proventi (oneri) operativi	(79)	(318)	n.s.	(79)	(318)	n.s.	(622)	(1.218)	n.s.
Proventi finanziari	1.426	247	17,32	1.437	247	17,19	2.642	274	10,37
Oneri finanziari	1.919	17	0,89	1.933	16	0,83	2.982	12	0,40
Strumenti finanziari derivati	330	232	n.s.	330	232	n.s.	(94)	(218)	n.s.
Proventi (oneri) su partecipazioni	5.523	(5)	n.s.	6.101	(5)	n.s.	6.682		n.s.

I principali flussi finanziari con parti correlate sono indicati nella seguente tabella:

[€ milioni]	2014	2014 Riesposto	2015
Ricavi e proventi	16.351	16.321	11.813
Costi e oneri	(23.316)	(23.161)	(17.630)
Variazione dei crediti commerciali, diversi ed altre attività	(1.965)	(1.966)	2.987
Variazione dei debiti commerciali, diversi ed altre passività	2.222	2.232	(1.976)
Interessi	161	161	216
<b>Flusso di cassa netto da attività operativa</b>	<b>(6.547)</b>	<b>(6.413)</b>	<b>(4.590)</b>
Investimenti in immobilizzazioni materiali e immateriali	(183)	(183)	(125)
Variazione debiti e crediti relativi all'attività di investimento	36	36	(19)
Variazione crediti finanziari	(1.018)	(1.032)	(3.399)
<b>Flusso di cassa netto da attività di investimento</b>	<b>(1.165)</b>	<b>(1.179)</b>	<b>(3.543)</b>
Variazione debiti finanziari/crediti finanziari non strumentali	(1.830)	(1.884)	913
<b>Flusso di cassa netto da attività di finanziamento</b>	<b>(1.830)</b>	<b>(1.884)</b>	<b>913</b>
<b>Totale flussi finanziari verso entità correlate</b>	<b>(9.542)</b>	<b>(9.476)</b>	<b>(7.220)</b>

L'incidenza dei flussi finanziari con parti correlate è indicata nella seguente tabella di sintesi:

(€ milioni)	31.12.2014			31.12.2014 Riesposto			31.12.2015		
	Totale	Entità correlate	Incidenza (%)	Totale	Entità correlate	Incidenza (%)	Totale	Entità correlate	Incidenza (%)
Flusso di cassa da attività operativa	8.861	(6.547)	n.s.	8.946	(6.413)	n.s.	13.347	(4.590)	n.s.
Flusso di cassa da attività di investimento	(1.972)	(1.165)	n.s.	(2.009)	(1.179)	n.s.	(10.785)	(3.543)	n.s.
Flusso di cassa da attività di finanziamento	(6.503)	(1.830)	n.s.	(6.557)	(1.884)	n.s.	(2.711)	913	n.s.

#### 42 Eventi ed operazioni significative non ricorrenti

Non si rilevano eventi e operazioni significative non ricorrenti per l'anno 2015.

#### 43 Posizioni o transazioni derivanti da operazioni atipiche e/o inusuali

Non si rilevano posizioni o transazioni derivanti da operazioni atipiche e/o inusuali.

#### 44 Fatti di rilievo avvenuti dopo la chiusura dell'esercizio

Il 22 gennaio 2016 è avvenuto il closing degli accordi raggiunti il 27 ottobre 2015 che prevedono la cessione di una quota del 12,503% di Saipem SpA al Fondo Strategico Italiano SpA e la contestuale entrata in vigore del patto parasociale con Eni che determina la classificazione di Saipem quale controllata congiunta. Nel febbraio 2016 si è perfezionato l'aumento di capitale di Saipem di circa €3,5 miliardi (quota Eni €1.069 milioni). Saipem con gli introiti dell'aumento di capitale e grazie a finanziamenti da parte di istituzioni finanziarie terze ha proceduto a rimborsare i finanziamenti concessi da Eni SpA per €2.723 milioni.

Gli altri fatti di rilievo avvenuti dopo la chiusura dell'esercizio sono indicati nel commento all'andamento operativo dei settori di attività.

# Proposte del Consiglio di Amministrazione all'Assemblea degli azionisti

Signori Azionisti,

Il Consiglio di Amministrazione Vi propone di:

- approvare il bilancio di esercizio al 31 dicembre 2015 di Eni SpA che chiude con l'utile di 1.918.250.170,12 euro;
- attribuire l'utile dell'esercizio di 1.918.250.170,12 euro, che residua in 477.794.116,92 euro dopo la distribuzione dell'acconto sul dividendo dell'esercizio 2015 di 0,4 euro per azione deliberato dal Consiglio di Amministrazione del 17 settembre 2015, come segue:
  - alla riserva di cui all'art. 6, comma 1, lettera a) del D.Lgs. 28 febbraio 2005 n.38, quanto a 66.263.004,18 euro;
  - agli Azionisti a titolo di dividendo 0,4 euro per ciascuna delle azioni che risulteranno in circolazione alla data di stacco cedola, escluse le azioni proprie in portafoglio a quella data, e a saldo dell'acconto sul dividendo dell'esercizio 2015 di 0,4 euro per azione quanto al residuo utile dell'esercizio, per quanto necessario, utilizzando la riserva disponibile. Il dividendo relativo all'esercizio 2015 si determina pertanto tra acconto e saldo in 0,8 euro per azione;
- il pagamento del saldo dividendo 2015 di 0,4 euro per azione il 25 maggio 2016, con data di stacco il 23 maggio 2016 e "record date" il 24 maggio 2016.

17 marzo 2016

per il Consiglio di Amministrazione

La Presidente  
Emma Marcegaglia

# Relazione del Collegio Sindacale all'Assemblea degli azionisti ai sensi dell'art. 153 D.Lgs. 58/1998

Signori Azionisti,

la presente Relazione è stata redatta dal Collegio Sindacale nominato per tre esercizi dall'Assemblea degli azionisti tenutasi l'8 maggio 2014 composto da Matteo Caratozzolo, Presidente, Paola Camagni, Alberto Falini, Marco Lacchini e Marco Seracini.

Nel corso dell'esercizio chiuso al 31 dicembre 2015, il Collegio ha svolto le attività di vigilanza previste dalla legge secondo le Norme di comportamento del Collegio Sindacale raccomandate dal Consiglio Nazionale dei Dottori Commercialisti e degli Esperti Contabili. Il Collegio ha altresì svolto le attività richieste dal Sarbanes Oxley Act, normativa che si applica ad Eni SpA quale società emittente quotata alla Borsa di New York (NYSE), in quanto, così come deliberato dal Consiglio di Amministrazione del 22 marzo 2005, al Collegio stesso competono altresì i compiti attribuiti dalla normativa statunitense all'Audit Committee. A questo proposito il Collegio Sindacale ha adottato, in data 15 giugno 2005, il "Regolamento sulle funzioni attribuite al Collegio Sindacale di Eni ai sensi della normativa statunitense". Il regolamento è stato successivamente più volte modificato, da ultimo in data 28 maggio 2014 ed è pubblicato nel sito [www.eni.com](http://www.eni.com).

Sulle attività svolte nel corso dell'esercizio, anche in osservanza delle indicazioni fornite dalla Consob, con comunicazione DEM/1025564 del 6 aprile 2001, modificata e integrata con comunicazione DEM/3021582 del 4 aprile 2003, e successivamente con comunicazione DEM/6031329 del 7 aprile 2006, il Collegio rappresenta quanto segue:

- (a) ha vigilato sulla osservanza della legge e dello Statuto;
- (b) ha ottenuto dagli Amministratori, con la periodicità prevista dall'articolo 23, comma 3, dello Statuto, le dovute informazioni sull'attività svolta e sulle operazioni di maggior rilievo economico, finanziario e patrimoniale deliberate e poste in essere nell'esercizio da Eni SpA e dalle società controllate; tali informazioni sono esaurientemente rappresentate nella Relazione sulla gestione, cui si rinvia.  
Sulla base delle informazioni rese disponibili al Collegio, lo stesso può ragionevolmente ritenere che le suddette operazioni siano conformi alla legge e allo statuto sociale e non siano manifestamente imprudenti, azzardate o in contrasto con le delibere assunte dall'Assemblea o tali da compromettere l'integrità del patrimonio sociale;
- (c) non ha rilevato l'esistenza di operazioni atipiche o inusuali con società del Gruppo, con terzi o con altre parti correlate; nel corso dell'esercizio la Società non ha acquistato azioni proprie;
- (d) il Collegio Sindacale ha valutato positivamente la conformità della Management System Guideline (MSG) "Operazioni con interessi degli amministratori e sindaci e operazioni con parti correlate", emessa il 18 novembre 2010 e aggiornata il 19 gennaio 2012, ai principi indicati nel regolamento Consob adottato con delibera n. 17221 del 12 marzo 2010 e sue successive modifiche, nonché l'effettiva applicazione di tale procedura sulla base dell'informativa periodica dalla stessa prevista. In particolare nel corso del 2015 il Collegio ha verificato la coerenza con la predetta MSG dei passaggi di Governance posti in essere per realizzare la cessione da parte di Eni al Fondo Strategico Italiano SpA (FSI), parte correlata, della partecipazione nel capitale di Saipem SpA composta da n. 55.176.364 azioni ordinarie, pari al 12,503% del capitale sociale e la contestuale attivazione, a partire dal closing, di un regime di co-controllo congiunto della partecipazione in forza del patto parasociale stipulato tra Eni e FSI. L'operazione è stata comunicata al mercato in data 28 ottobre 2015 ed è stato redatto il documento informativo ai sensi dell'art. 5 del Regolamento adottato dalla Consob con delibera n. 17221 del 12 marzo 2010, e successivamente modificato con delibera n. 17389 del 23 giugno 2010, ed ai sensi dell'articolo 71 del Regolamento adottato dalla Consob con delibera n. 11971 del 14 maggio 1999, come successivamente modificato ed integrato, emesso in data 3 novembre 2015. Il 22 gennaio 2016 Eni ha reso noto al mercato l'esecuzione del contratto posto in essere con FSI a seguito del verificarsi di tutte le condizioni sospensive previste dal contratto medesimo. Inoltre nella riunione del 19 gennaio 2016 il Consiglio di Amministrazione ha svolto la verifica annuale di adeguatezza della predetta MSG senza rilevarne la necessità di aggiornamento. Il Consiglio di Amministrazione, nella Relazione finanziaria annuale, ha fornito esaustiva illustrazione sulle operazioni poste in essere con società controllate e con altre parti correlate esplicitandone gli effetti economici, nonché sulle modalità di determinazione dell'ammontare dei corrispettivi ad esse afferenti, rappresentando che le stesse sono state compiute nell'interesse della Società e che, fatta eccezione delle operazioni con gli enti che perseguono iniziative di carattere umanitario, culturale e scientifico, esse sono state condotte secondo criteri ordinari di gestione;
- (e) la Società di revisione legale ha rilasciato, in data odierna, le relazioni ai sensi degli artt. 14 e 16 del D.Lgs. 39/2010 rispettivamente per il bilancio di esercizio e per il bilancio consolidato al 31 dicembre 2015, redatti in conformità agli International Financial Reporting Standards – IFRS – adottati dall'Unione Europea. Da tali relazioni risulta che il bilancio di esercizio e il bilancio consolidato di Eni sono "stati redatti con chiarezza e rappresentano in modo veritiero e corretto la situazione patrimoniale e finanziaria e il risultato economico e i flussi di cassa per l'esercizio chiuso a tale data". Inoltre, con riferimento al bilancio di esercizio e al bilancio consolidato, la Società di revisione legale ha dichiarato che la Relazione sulla gestione e la Relazione sul governo societario e gli assetti proprietari, limitatamente alle informazioni di cui al comma 1, lettere c, d, f, l, m ed al comma 2, lettera b dell'art. 123-bis D.Lgs. 58/98, sono coerenti con il bilancio;
- (f) il Collegio Sindacale è stato informato dalla Società di revisione circa i contenuti della Relazione sulle Questioni Fondamentali emerse in sede di revisione legale ai sensi dell'art. 19, comma 3, del D.Lgs. 39/2010, in corso di emissione;
- (g) la Società di revisione legale ha rilasciato in data 17 settembre 2015 il parere di cui all'art. 2433-bis, comma 5, del c. civ. relativamente all'acconto sui dividendi deliberato dal Consiglio di Amministrazione in pari data;

- (h) nel corso dell'esercizio sono pervenute tre denunce ai sensi dell'art. 2408 del Codice Civile e precisamente una dall'azionista D'Atri avente ad oggetto il presunto coinvolgimento di Eni e/o di suoi dipendenti nelle vicende oggetto di procedimenti giudiziari in corso segnatamente in relazione all'acquisizione del giacimento OPL 245 in Nigeria ed all'aggiudicazione di alcuni contratti in Algeria da parte di Saipem. A questo proposito il Collegio Sindacale sulla base degli approfondimenti effettuati e delle verifiche affidate ad esperti indipendenti non ha rilevato elementi per ritenere fondati i fatti denunciati. Il Collegio continuerà a monitorare l'evoluzione delle indagini in corso da parte delle Autorità inquirenti. Le altre due denunce, formulate dall'azionista Marino, hanno riguardato la mancata risposta ad alcune domande formulate in assemblea, la correttezza delle direttive impartite dalla Società al proprio personale che ha contatti con il pubblico e la conformità alle procedure aziendali del processo seguito per l'assegnazione di una sponsorizzazione. Il Collegio ha approfondito le censure proposte anche incontrando i vertici delle strutture aziendali interessate e, ad esito di tali approfondimenti, ha ritenuto adeguati le regole ed i comportamenti adottati dalla società;
- (i) la section 301 del Sarbanes and Oxley Act del 2002 richiede all'Audit Committee, ossia, per quanto detto in precedenza, per Eni al Collegio Sindacale, di istituire adeguate procedure per (a) la ricezione, l'archiviazione e il trattamento delle segnalazioni ricevute dalla società riguardanti tematiche contabili, di sistema di controllo interno o di revisione contabile; e (b) l'invio confidenziale o anonimo da parte di dipendenti della Società di segnalazioni riguardanti problematiche contabili o di revisione.

In applicazione di tale disposizione nella riunione del 19 novembre 2014 il Collegio ha esaminato ed approvato la Procedura "Segnalazioni anche anonime ricevute da Eni SpA e da società controllate in Italia e all'estero", successivamente emessa il 22 dicembre 2014 in sostituzione della precedente procedura approvata dal Collegio Sindacale il 17 gennaio 2013. La procedura prevede l'istituzione di canali informativi idonei a garantire la ricezione, l'analisi e il trattamento di segnalazioni relative a problematiche di controllo interno, informativa societaria, responsabilità amministrativa della Società, frodi o altre materie inoltrate da dipendenti, membri degli organi sociali o terzi, anche in forma confidenziale o anonima. Tale procedura la cui conformità alle best practice è stata verificata da consulenti esterni indipendenti, fa parte degli Strumenti Normativi Anti-Corruzione di Eni previsti dalla Management System Guideline Anti-Corruzione di cui costituisce uno degli allegati (Allegato E) e risponde agli adempimenti previsti dal Sarbanes Oxley Act del 2002, dal Modello di organizzazione, gestione e controllo ex D.Lgs. n. 231 del 2001 e dalla MSG Anti-Corruzione stessa.

A tal riguardo il Collegio ha esaminato i rapporti trimestrali elaborati per il 2015 dall'Internal Audit Eni, con l'evidenza di tutte le segnalazioni ricevute nell'anno e degli esiti degli accertamenti effettuati. In particolare, dai rapporti trimestrali relativi al 2015 si rileva che nel corso dell'esercizio sono stati aperti n. 64 fascicoli di segnalazioni (119 nel 2014), di cui n. 52 attinenti a tematiche relative al Sistema di Controllo Interno e Gestione dei Rischi (69 nel 2014) e 12 relativi ad altre materie (50 nel 2014). Sulla base delle istruttorie concluse dall'Internal Audit e dagli Organismi di Vigilanza competenti, nel corso del 2015 sono stati chiusi n. 98 fascicoli (134 nel 2014), di cui n. 64 (92 nel 2014) afferenti al Sistema di Controllo Interno e Gestione dei Rischi e 34 (42 nel 2014) relativi ad altre materie. In particolare, relativamente ai 64 fascicoli afferenti al Sistema di Controllo Interno e Gestione dei Rischi, dagli accertamenti riferiti al Collegio Sindacale dall'Internal Audit, è risultato che 5 fascicoli contengono rilievi almeno in parte fondati (14 nel 2014), con la conseguente adozione di azioni correttive riguardanti il sistema di controllo interno e gestione dei rischi. In 27 fascicoli (50 nel 2014) gli accertamenti condotti dall'Internal Audit non hanno evidenziato elementi o riscontri tali da poter ritenere fondati i fatti segnalati; nei rimanenti 32 fascicoli (28 nel 2014), ancorché dagli accertamenti eseguiti dall'Internal Audit non siano stati evidenziati elementi o riscontri tali da poter ritenere fondati i fatti segnalati, sono state comunque intraprese azioni di miglioramento del Sistema di Controllo Interno e Gestione dei Rischi. Al 31 dicembre 2015, restavano aperti n. 37 fascicoli (72 al 31 dicembre 2014), di cui n. 19 afferenti a tematiche del Sistema di Controllo Interno e Gestione dei Rischi (31 al 31 dicembre 2014). Con riferimento a Saipem, società quotata ancora controllata nel 2015 il Collegio ha esercitato l'attività di vigilanza sulle segnalazioni pervenute esaminando l'informativa ricevuta sugli esiti degli accertamenti effettuati e sulla base delle istruttorie svolte dalla competente funzione di Internal Audit di Saipem, avvalendosi altresì per le segnalazioni afferenti a fatti rilevanti del supporto dell'Internal Audit e della Direzione Amministrativa di Eni. Nel 2016 Saipem ha cessato di essere una società controllata da Eni per effetto della cessione al Fondo Strategico Italiano di una partecipazione rappresentativa del 12,503% del capitale sociale e della contestuale entrata in vigore del patto parasociale stipulato con lo stesso FSI diretto a realizzare un controllo congiunto di Eni ed FSI su Saipem.

Sulla base degli elementi informativi acquisiti all'esito degli accertamenti eseguiti o ancora in corso, allo stato attuale, non ci sono osservazioni o rilievi da sottoporre all'attenzione dell'Assemblea;

- (j) non è a conoscenza di altri fatti o di esposti di cui dare menzione all'Assemblea;
- (k) in allegato alle Note al bilancio di esercizio della Società è riportato il prospetto dei corrispettivi di competenza dell'esercizio riconosciuti alla Società di revisione legale e alle entità appartenenti alla sua rete, ai sensi dell'art. 149-duodecies del Regolamento Emittenti Consob.

Gli "altri servizi" forniti alle società controllate dall'Eni SpA dalla Società di revisione legale, Reconta Ernst & Young e dai soggetti appartenenti alla sua rete sono relativi principalmente alla revisione del Bilancio di Sostenibilità.

Alla Reconta Ernst & Young non sono stati attribuiti incarichi non consentiti dall'art. 17, comma 3, D.Lgs. 39/2010.

Tenuto conto:

- della dichiarazione di indipendenza rilasciata dalla Reconta Ernst & Young ai sensi dell'art. 17, comma 9, del D.Lgs. 39/2010 e della relazione di trasparenza prodotta dalla stessa ai sensi dell'art. 18, comma 1, del D.Lgs. 39/2010 e pubblicata sul proprio sito internet;
  - degli incarichi conferiti alla stessa e alle società appartenenti alla sua rete dall'Eni SpA e dalle società del Gruppo; il Collegio non ritiene che esistano aspetti critici in materia di indipendenza della Reconta Ernst & Young;
- (l) in data 29 luglio 2015 ha espresso parere favorevole, ai sensi dell'art. 2386 c.c., alla cooptazione da parte del Consiglio di Amministrazione del Consigliere Alessandro Profumo in sostituzione di Luigi Zingales dimessosi il 2 luglio 2015;
- (m) ha acquisito conoscenza e vigilato, per quanto di sua competenza, sull'adeguatezza della struttura organizzativa della Società, sul rispetto dei principi di corretta amministrazione e sull'adeguatezza delle disposizioni impartite dalla Società alle società controllate ai sensi dell'art. 114, comma 2,

del D.Lgs. 58/98, tramite: (1) l'acquisizione di informazioni dai responsabili delle competenti funzioni aziendali; (2) incontri e scambi di informazioni con i Collegi Sindacali delle controllate rilevanti ai fini del reciproco scambio di dati e informazioni; (3) incontri con la Società di revisione legale ed esiti di specifiche attività di verifica effettuate dalla stessa anche sulle controllate estere;

- (n) ha vigilato sull'adeguatezza del Sistema di Controllo Interno e di Gestione dei Rischi e del sistema amministrativo-contabile, nonché sull'affidabilità di questo ultimo a rappresentare correttamente i fatti di gestione, mediante: (i) l'esame della valutazione positiva espressa dal Consiglio di Amministrazione sull'adeguatezza ed effettivo funzionamento del Sistema di Controllo Interno e di Gestione dei Rischi; (ii) l'esame delle Relazioni semestrale ed annuale del Chief Financial and Risk Management Officer/Dirigente Preposto alla redazione dei documenti contabili societari sull'Assetto Amministrativo e Contabile e sul Sistema di Controllo Interno sull'Informativa Finanziaria; l'esame delle Relazioni predisposte nell'ambito delle attività di Risk Management Integrato, volte a rappresentare i principali rischi del Gruppo ed i relativi piani di trattamento (iii) l'esame della Relazione dell'Internal Audit sul Sistema di Controllo Interno e di Gestione dei Rischi Eni; (iv) l'esame dei rapporti dell'Internal Audit, nonché l'informativa sugli esiti dell'attività di monitoraggio sull'attuazione delle azioni correttive individuate a seguito dell'attività di audit; (v) le informative previste dalle procedure interne in merito alle notizie/notifiche di indagini avviate da parte di organi/autorità dello Stato Italiano o di Stati stranieri relative a contestazioni di illeciti che qualora risultassero fondate coinvolgerebbero Eni SpA o società da questa controllate in via diretta o indiretta, in Italia e all'estero, nonché suoi amministratori e/o dipendenti; in merito si segnala che gli eventi di maggior rilievo sono stati oggetto di specifica informativa resa al Collegio dalla Direzione Affari Legali; (vi) l'ottenimento di informazioni dai responsabili delle rispettive funzioni; (vii) l'esame dei documenti aziendali e dei risultati del lavoro svolto dalla Società di revisione legale, anche in relazione all'attività da questa svolta ai fini della normativa statutaria – Sarbanes Oxley Act, nonché della Relazione dalla medesima rilasciata ai sensi dell'art. 19, comma 3, del D.Lgs. 39/2010; (viii) i rapporti con i Collegi Sindacali delle principali società controllate ai sensi dei commi 1 e 2 dell'art. 151 del D.Lgs. 58/98; (ix) la partecipazione ai lavori del Comitato Controllo e Rischi e, nell'occasione in cui gli argomenti trattati lo hanno richiesto, la trattazione congiunta degli stessi con il Comitato; (x) la prosecuzione di specifiche iniziative di vigilanza, già avviate nel corso dell'esercizio 2014, in relazione ad alcune contestazioni formulate dalle autorità giudiziarie competenti. In particolare relativamente al procedimento avviato dalla Procura della Repubblica di Milano avente ad oggetto l'acquisizione della concessione mineraria OPL 245 in Nigeria (descritto a pag. 195 della Relazione finanziaria annuale), nel 2015 sono proseguite le attività di verifica forensic affidate dal Collegio Sindacale, congiuntamente con l'Organismo di Vigilanza, ad un primario studio legale internazionale esperto in ambito anticorruzione sui fatti oggetto di indagine e sui presidi di controllo in essere attualmente e all'epoca dei fatti. Gli esiti delle ulteriori verifiche svolte sono stati oggetto di comunicazione alle autorità procedenti italiane ed alle autorità statunitensi e, allo stato, non hanno evidenziato elementi ostativi all'approvazione del bilancio al 31 dicembre 2015 così come conclude la presente Relazione. Con riferimento al procedimento avviato da autorità italiane e straniere su presunti pagamenti corruttivi in relazione ad alcuni contratti aggiudicati da Saipem in Algeria (descritto alle pagg. 193 e 194 della Relazione finanziaria annuale), il Collegio Sindacale segue con attenzione mediante incontri periodici con la direzione legale l'evoluzione processuale e le iniziative assunte dalla Società nell'ambito della collaborazione e confronto con le autorità inquirenti. Dall'attività sin qui svolta non sono state rilevate situazioni o fatti critici che possono far ritenere relativamente all'esercizio 2015 non adeguato il Sistema di Controllo Interno e di Gestione dei Rischi di Eni nel suo complesso. Nella riunione del 6 aprile 2016 il Collegio Sindacale ha acquisito le informazioni relative al procedimento avviato dalla Procura della Repubblica di Potenza per asserite violazioni di norme a tutela dell'ambiente nell'attività produttiva del Centro Oli di Viggiano in Val D'Agri (descritto a pag. 190 della Relazione finanziaria annuale). Il Collegio ha altresì preso atto della sospensione di tale attività produttiva e delle iniziative tempestivamente assunte e pianificate dalla Società al fine di dimostrare il rispetto dei requisiti previsti dalle norme ambientali e dalle best practice internazionali in materia. Il Collegio continuerà a monitorare l'evoluzione dell'indagine;
- (o) ha preso visione e ottenuto informazioni sulle attività di carattere organizzativo e procedurale poste in essere ai sensi dei D.Lgs. 231/2001 e successive integrazioni e modifiche sulla responsabilità amministrativa degli Enti per i reati previsti da tali normative; tali attività sono illustrate nella Relazione sul governo societario e gli assetti proprietari, cui si rinvia. L'Organismo di Vigilanza ha relazionato al Collegio Sindacale sulle attività svolte nel corso dell'esercizio 2015 ivi incluso il processo di continuo aggiornamento del Modello organizzativo senza segnalare fatti o situazioni che debbano essere evidenziati nella presente Relazione;
- (p) ha tenuto riunioni con i responsabili della Società di revisione legale, anche ai sensi dell'art. 150, comma 3, del D.Lgs. 58/98, dell'art. 19, comma 1, del D.Lgs. 39/2010 e della disciplina prevista dal Sarbanes Oxley Act, nel corso delle quali non sono emersi fatti o situazioni che debbano essere evidenziati nella presente Relazione;
- (q) ha vigilato, ai sensi dell'art. 149, comma 1, lettera c-bis del D.Lgs. 58/98, sulle modalità di concreta attuazione del Codice di Autodisciplina delle società quotate cui Eni ha aderito con delibera del Consiglio di Amministrazione, da ultimo, del 25 febbraio 2016 per recepire le modifiche introdotte nel Codice di Autodisciplina nel luglio 2015. Il Collegio ha altresì verificato la corretta applicazione dei criteri e delle procedure di accertamento adottati dal Consiglio per valutare l'indipendenza dei Consiglieri, nonché il rispetto dei criteri di indipendenza da parte dei singoli membri del Collegio, come previsto dal Codice;
- (r) con riferimento alla disposizione di cui all'art. 36, comma 1, lettera e) del Regolamento Mercati [Delibera Consob n. 16191 del 29.10.2007, aggiornato con le modifiche apportate dalla delibera n. 18214 del 9.05.2012], relativa alle società controllate rilevanti costituite e regolate dalla legge di Stati non appartenenti all'Unione Europea, segnala che – alla data del 31 dicembre 2015 – le società cui si applica tale disposizione sono incluse fra le imprese in ambito ai fini del Sistema Eni di Controllo Interno sull'Informativa Finanziaria rispetto al quale non sono state segnalate carenze significative;
- (s) nello svolgimento dell'attività di vigilanza sopra descritta, nel corso dell'esercizio 2015, il Collegio si è riunito 23 volte con la partecipazione di tutti i suoi componenti ed ha assistito nella sua interezza a tutte le riunioni del Consiglio di Amministrazione. Nel corso del 2015 il Sindaco Marco Seracini ha inoltre effettuato n° 6 attività individuali di controllo nell'ambito dell'esame dei report trimestrali predisposti ai sensi della normativa interna che disciplina il processo di ricezione analisi e trattamento delle segnalazioni inviate o trasmesse a Eni, anche in forma confidenziale o anonima, di

cui alla precedente lettera i) della presente relazione. Il Collegio Sindacale ha partecipato a tutte le 21 riunioni del Comitato Controllo e Rischi (a 20 riunioni nella sua interezza e a una riunione per il tramite di un sindaco). Inoltre i sindaci hanno partecipato alla quasi totalità delle riunioni degli altri Comitati del Consiglio di Amministrazione e ad alcune riunioni dell'Organismo di Vigilanza.

*Conclusioni.*

Sulla base dell'attività di vigilanza svolta nel corso dell'esercizio il Collegio non rileva motivi ostativi all'approvazione del bilancio al 31 dicembre 2015 ed alle proposte di delibera formulate dal Consiglio di Amministrazione.

12 aprile 2016

Matteo Caratozzolo



Paola Camagni



Alberto Falini



Marco Lacchini

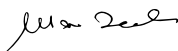

Marco Seracini





## Attestazione a norma delle disposizioni dell'art. 154-bis, comma 5 del D.Lgs. 58/1998 (Testo Unico della Finanza)

1. I sottoscritti Claudio Descalzi e Massimo Mondazzi in qualità, rispettivamente, di Amministratore Delegato e di Dirigente preposto alla redazione dei documenti contabili societari di Eni SpA, attestano, tenuto anche conto di quanto previsto dall'art. 154-bis, commi 3 e 4, del Decreto Legislativo 24 febbraio 1998, n. 58:
  - l'adeguatezza in relazione alle caratteristiche dell'impresa e
  - l'effettiva applicazione delle procedure amministrative e contabili per la formazione del bilancio d'esercizio nel corso dell'esercizio 2015.
2. Le procedure amministrative e contabili per la formazione del bilancio d'esercizio al 31 dicembre 2015 sono state definite e la valutazione della loro adeguatezza è stata effettuata sulla base delle norme e metodologie definite da Eni in coerenza con il modello Internal Control – Integrated Framework emesso dal Committee of Sponsoring Organizations of the Treadway Commission che rappresenta un framework di riferimento per il sistema di controllo interno generalmente accettato a livello internazionale.
3. Si attesta, inoltre, che:
  - 3.1 Il bilancio d'esercizio al 31 dicembre 2015:
    - a) è redatto in conformità ai principi contabili internazionali applicabili riconosciuti nella Comunità Europea ai sensi del regolamento (CE) n. 1606/2002 del Parlamento Europeo e del Consiglio del 19 luglio 2002;
    - b) corrisponde alle risultanze dei libri e delle scritture contabili;
    - c) è idoneo a fornire una rappresentazione veritiera e corretta della situazione patrimoniale, economica e finanziaria dell'emittente.
  - 3.2 La relazione sulla gestione comprende un'analisi attendibile dell'andamento e del risultato della gestione, unitamente alla descrizione dei principali rischi e incertezze.

17 marzo 2016

/firma/ Claudio Descalzi

Claudio Descalzi

Amministratore Delegato

/firma/ Massimo Mondazzi

Massimo Mondazzi

Chief Financial  
and Risk Management Officer

# Relazione della Società di revisione



Reconta Ernst & Young S.p.A.  
Via Po, 32  
00198 Roma

Tel: +39 06 324751  
Fax: +39 06 32475504  
ey.com

## Relazione della società di revisione indipendente ai sensi degli artt. 14 e 16 del D. Lgs. 27 gennaio 2010, n. 39

Agli Azionisti  
della Eni S.p.A.

### Relazione sul bilancio d'esercizio

Abbiamo svolto la revisione contabile dell'allegato bilancio d'esercizio della Eni S.p.A., costituito dallo stato patrimoniale al 31 dicembre 2015, dal conto economico, dal prospetto dell'utile complessivo, dal prospetto delle variazioni nelle voci di patrimonio netto e dal rendiconto finanziario per l'esercizio chiuso a tale data, da una sintesi dei principi contabili significativi e dalle altre note esplicative.

### Responsabilità degli amministratori per il bilancio d'esercizio

Gli amministratori sono responsabili per la redazione del bilancio d'esercizio che fornisca una rappresentazione veritiera e corretta in conformità agli International Financial Reporting Standards adottati dall'Unione Europea nonché ai provvedimenti emanati in attuazione dell'art. 9 del D. Lgs. 28 febbraio 2005, n. 38.

### Responsabilità della società di revisione

E' nostra la responsabilità di esprimere un giudizio sul bilancio d'esercizio sulla base della revisione contabile. Abbiamo svolto la revisione contabile in conformità ai principi di revisione internazionali (ISA Italia) elaborati ai sensi dell'art. 11, comma 3, del D. Lgs. 27 gennaio 2010, n. 39. Tali principi richiedono il rispetto di principi etici, nonché la pianificazione e lo svolgimento della revisione contabile al fine di acquisire una ragionevole sicurezza che il bilancio d'esercizio non contenga errori significativi.

La revisione contabile comporta lo svolgimento di procedure volte ad acquisire elementi probativi a supporto degli importi e delle informazioni contenuti nel bilancio d'esercizio. Le procedure scelte dipendono dal giudizio professionale del revisore, inclusa la valutazione dei rischi di errori significativi nel bilancio d'esercizio dovuti a frodi o a comportamenti o eventi non intenzionali. Nell'effettuare tali valutazioni del rischio, il revisore considera il controllo interno relativo alla redazione del bilancio d'esercizio dell'impresa che fornisca una rappresentazione veritiera e corretta al fine di definire procedure di revisione appropriate alle circostanze e non per esprimere un giudizio sull'efficacia del controllo interno dell'impresa. La revisione contabile comprende altresì la valutazione dell'appropriatezza dei principi contabili adottati, della ragionevolezza delle stime contabili effettuate dagli amministratori, nonché la valutazione della presentazione del bilancio d'esercizio nel suo complesso.

Riteniamo di aver acquisito elementi probativi sufficienti ed appropriati su cui basare il nostro giudizio.

Reconta Ernst & Young S.p.A.  
Sede Legale: 00198 Roma - Via Po, 32  
Capitale Sociale € 1.402.500,00 i.v.  
Iscritta alla S.O. del Registro delle Imprese presso la C.C.I.A.A. di Roma  
Codice fiscale e numero di iscrizione 0943400584  
P.IVA 00891231003  
Iscritta all'Albo Revisori Contabili al n. 70945 Pubblicato sulla G.U. Suppl. 13 - IV Serie Speciale del 17/2/1998  
Iscritta all'Albo Speciale delle società di revisione  
Consob al progressivo n. 2 dell'Albo n.10831 del 16/7/1997

A member firm of Ernst & Young Global Limited



### **Giudizio**

A nostro giudizio, il bilancio d'esercizio fornisce una rappresentazione veritiera e corretta della situazione patrimoniale e finanziaria della Eni S.p.A. al 31 dicembre 2015, del risultato economico e dei flussi di cassa per l'esercizio chiuso a tale data, in conformità agli International Financial Reporting Standards adottati dall'Unione Europea nonché ai provvedimenti emanati in attuazione dell'art. 9 del D. Lgs. 28 febbraio 2005, n. 38.

### **Relazione su altre disposizioni di legge e regolamentari**

*Giudizio sulla coerenza della relazione sulla gestione e di alcune informazioni contenute nella relazione sul governo societario e gli assetti proprietari con il bilancio d'esercizio*

Abbiamo svolto le procedure indicate nel principio di revisione (SA Italia) n. 720B al fine di esprimere, come richiesto dalle norme di legge, un giudizio sulla coerenza della relazione sulla gestione e delle informazioni della relazione sul governo societario e gli assetti proprietari indicate nell'art. 123-bis, comma 4, del D. Lgs. 24 febbraio 1998, n. 58, la cui responsabilità compete agli amministratori della Eni S.p.A., con il bilancio d'esercizio della Eni S.p.A. al 31 dicembre 2015. A nostro giudizio la relazione sulla gestione e le informazioni della relazione sul governo societario e gli assetti proprietari sopra richiamate sono coerenti con il bilancio d'esercizio della Eni S.p.A. al 31 dicembre 2015.

Roma, 12 aprile 2016

Reconta Ernst & Young S.p.A.

  
Massimo Antonelli  
(Socio)

## Deliberazioni dell'Assemblea degli azionisti



## Allegati 2015

322	Allegati alle note del bilancio consolidato di Eni al 31 dicembre 2015
322	Partecipazioni di Eni SpA al 31 dicembre 2015
354	Variazioni dell'area di consolidamento verificatesi nell'esercizio
355	Allegato alle note del bilancio di esercizio
355	Notizie sulle imprese controllate e collegate a partecipazione diretta di Eni SpA
364	Corrispettivi di revisione legale dei conti e dei servizi diversi dalla revisione

## Allegati alle note del bilancio consolidato di Eni al 31 dicembre 2015

### Partecipazioni di Eni SpA al 31 dicembre 2015

In conformità a quanto disposto dagli artt. 38 e 39 del D.Lgs. 127/1991 e della comunicazione Consob n. DEM/6064293 del 28 luglio 2006, sono forniti di seguito gli elenchi delle imprese controllate e collegate di Eni SpA al 31 dicembre 2015, nonché delle altre partecipazioni rilevanti. Le imprese sono suddivise per settore di attività e, nell'ambito di ciascun settore di attività, tra Italia ed estero e in ordine alfabetico. Per ogni impresa sono indicati: la denominazione, la sede legale, la sede

operativa, il capitale, i soci e le rispettive percentuali di possesso; per le imprese consolidate è indicata la percentuale consolidata di pertinenza di Eni; per le imprese non consolidate partecipate da imprese consolidate è indicato il criterio di valutazione.

In nota è riportata l'indicazione delle partecipazioni con azioni quotate in mercati regolamentati italiani o di altri paesi dell'Unione Europea, la percentuale di voto spettante nell'assemblea ordinaria se diversa da quella di possesso. I codici delle valute indicati negli elenchi sono conformi all'International Standard ISO 4217.

Al 31 dicembre 2015 le imprese di Eni SpA sono così ripartite:

	Imprese Controllate			Imprese a Controllo Congiunto e Collegate			Altre partecipazioni rilevanti <sup>(a)</sup>		
	Italia	Estero	Totale	Italia	Estero	Totale	Italia	Estero	Totale
<b>Imprese consolidate con il metodo integrale</b>	<b>35</b>	<b>210</b>	<b>245</b>						
<b>Imprese consolidate joint operation</b>				<b>9</b>	<b>6</b>	<b>15</b>			
<b>Partecipazioni di imprese consolidate<sup>(b)</sup></b>									
Valutate con il metodo del patrimonio netto	4	35	39	27	64	91			
Valutate con il metodo del costo	6	8	14	5	30	35	5	24	29
Valutate con il metodo del fair value							1		1
	<b>10</b>	<b>43</b>	<b>53</b>	<b>32</b>	<b>94</b>	<b>126</b>	<b>6</b>	<b>24</b>	<b>30</b>
<b>Partecipazioni di imprese non consolidate</b>									
Possedute da imprese controllate		1	1						
Possedute da imprese a controllo congiunto					15	15			
		<b>1</b>	<b>1</b>		<b>15</b>	<b>15</b>			
<b>Totale imprese</b>	<b>45</b>	<b>254</b>	<b>299</b>	<b>41</b>	<b>115</b>	<b>156</b>	<b>6</b>	<b>24</b>	<b>30</b>

[a] Riguardano le partecipazioni in imprese diverse dalle controllate, controllate congiunte e collegate superiori al 2% o al 10% del capitale, rispettivamente se quotate o non quotate.

[b] Le partecipazioni in imprese controllate valutate con il metodo del patrimonio netto e con il metodo del costo riguardano le imprese non significative.

### Società controllate e collegate residenti in Stati o territori a regime fiscale privilegiato

La Legge 28 dicembre 2015, n. 208, (Legge di stabilità 2016), con decorrenza 1° gennaio 2016 individua i regimi fiscali di Stati o territori considerati privilegiati con esclusivo riferimento ad un livello di tassazione nominale inferiore al 50 per cento di quello applicabile in Italia. Fino al 31 dicembre 2015, in base alla normativa vigente, gli Stati o territori aventi un regime fiscale privilegiato sono individuati dal decreto del Ministro dell'Economia e delle Finanze 21 novembre 2001 (Decreto) che elenca quelli il cui regime fiscale è considerato privilegiato: (i) in via generale e senza alcuna distinzione, all'art. 1; (ii) con l'esclusione di individuate fattispecie, all'art. 2. Inoltre, ai sensi dell'art. 167 del TUIR, così come modificato dalla Legge n. 190 del 2014, si considerano in ogni caso privilegiati i regimi fiscali speciali che consentono un livello di tassazione inferiore al 50 per cento di quello applicato in Italia, ancorché previsti da Stati o territori che applicano un regime generale di imposizione non inferiore al 50 per cento di quello applicato in Italia. Al 31 dicembre 2015 Eni controlla 9 società residenti o con filiali (1) in Stati o territori che applicano un regime fiscale privilegiato

individuati dal Decreto e dall'art. 167, comma 4 del TUIR, relativamente alle quali tali regimi risultano applicabili. Di queste 9 società, 5 sono soggette ad imposizione in Italia perché incluse nella dichiarazione dei redditi di Eni. Le restanti 4 società non sono soggette a imposizione in Italia, ma solo a livello locale, per l'esonero ottenuto dall'Agenzia delle Entrate in considerazione del livello di tassazione cui sono sottoposte oppure all'effettività delle attività industriali e commerciali svolte. Delle 9 società, 7 rivengono dalle acquisizioni della Lasmò Plc, della Bouygues Offshore SA, delle attività congolese della Maurel & Prom e della Burren Energy Plc. Nessuna società controllata residente o localizzata nei Paesi individuati dal Decreto ha emesso strumenti finanziari e tutti i bilanci 2015 sono stati oggetto di revisione contabile da parte della Ernst & Young. Il Decreto Legislativo 14 settembre 2015, n. 147 ha abrogato la disciplina relativa a società collegate residenti o localizzate in Stati o territori considerati a fiscalità privilegiata, per cui, nei successivi elenchi, le sole società controllate residenti o localizzate in detti Stati o territori sono contrassegnate da un richiamo alla nota a piè pagina con indicazione del riferimento agli articoli del Decreto e al trattamento fiscale in Italia del reddito della società.

## Impresa consolidante

Denominazione	Sede legale	Sede operativa	Valuta	Capitale	Soci	% Possesso
<b>Eni SpA</b> <sup>(#)</sup>	Roma	Italia	EUR	4.005.358.876	Cassa Depositi e Prestiti SpA Ministero dell'Economia e delle Finanze Eni SpA Altri Soci	25,76 4,34 0,91 68,99

## Imprese controllate

### Exploration & Production

#### In Italia

Denominazione	Sede legale	Sede operativa	Valuta	Capitale	Soci	% Possesso	% Consolidata di pertinenza Eni	Metodo di consolidamento o criterio di valutazione <sup>(*)</sup>
<b>Eni Angola SpA</b>	San Donato Milanese (MI)	Angola	EUR	20.200.000	Eni SpA	100,00	100,00	C.I.
<b>Eni Mediterranea Idrocarburi SpA</b>	Gela (CL)	Italia	EUR	5.200.000	Eni SpA	100,00	100,00	C.I.
<b>Eni Mozambico SpA</b>	San Donato Milanese (MI)	Mozambico	EUR	200.000	Eni SpA	100,00	100,00	C.I.
<b>Eni Timor Leste SpA</b>	San Donato Milanese (MI)	Timor Est	EUR	6.841.517	Eni SpA	100,00	100,00	C.I.
<b>Eni West Africa SpA</b>	San Donato Milanese (MI)	Angola	EUR	10.000.000	Eni SpA	100,00	100,00	C.I.
<b>Eni Zubair SpA</b> (in liquidazione)	San Donato Milanese (MI)	Italia	EUR	120.000	Eni SpA	100,00		Co.
<b>Floaters SpA</b>	San Donato Milanese (MI)	Italia	EUR	200.120.000	Eni SpA	100,00	100,00	C.I.
<b>leoc SpA</b>	San Donato Milanese (MI)	Egitto	EUR	18.331.000	Eni SpA	100,00	100,00	C.I.
<b>Società Adriatica Idrocarburi SpA</b>	San Giovanni Teatino (CH)	Italia	EUR	14.738.000	Eni SpA	100,00	100,00	C.I.
<b>Società Petrolifera Italiana SpA</b>	San Donato Milanese (MI)	Italia	EUR	24.103.200	Eni SpA Soci Terzi	99,96 0,04	99,96	C.I.
<b>Tecnomare - Società per lo Sviluppo delle Tecnologie Marine SpA</b>	Venezia Marghera (VE)	Italia	EUR	2.064.000	Eni SpA	100,00	100,00	C.I.

[\*] C.I. = consolidamento integrale, J.O. = joint operation, P.N. = valutazione al patrimonio netto, Co. = valutazione al costo, F.V. = valutazione al fair value.

[#] Società con azioni quotate nei mercati regolamentati italiani o di altri Paesi dell'UE.

## All'estero

Denominazione	Sede legale	Sede operativa	Valuta	Capitale	Soci	% Possesso	% Consolidata di pertinenza Eni	Metodo di consolidamento o criterio di valutazione <sup>(*)</sup>
<b>Agip Caspian Sea BV</b>	Amsterdam (Paesi Bassi)	Kazakhstan	EUR	20.005	Eni International BV	100,00	100,00	C.I.
<b>Agip Energy and Natural Resources (Nigeria) Ltd</b>	Abuja (Nigeria)	Nigeria	NGN	5.000.000	Eni International BV Eni Oil Holdings BV	95,00 5,00	100,00	C.I.
<b>Agip Karachaganak BV</b>	Amsterdam (Paesi Bassi)	Kazakhstan	EUR	20.005	Eni International BV	100,00	100,00	C.I.
<b>Agip Oil Ecuador BV</b>	Amsterdam (Paesi Bassi)	Ecuador	EUR	20.000	Eni International BV	100,00	100,00	C.I.
<b>Agip Oleoducto de Crudos Pesados BV</b>	Amsterdam (Paesi Bassi)	Ecuador	EUR	20.000	Eni International BV	100,00		P.N.
<b>Burren (Cyprus) Holdings Ltd</b> (in liquidazione)	Nicosia (Cipro)	Cipro	EUR	1.710	Burren En. (Berm) Ltd	100,00		Co.
<b>Burren Energy (Bermuda) Ltd<sup>(9)</sup></b>	Hamilton (Bermuda)	Regno Unito	USD	62.342.955	Burren Energy Plc	100,00	100,00	C.I.
<b>Burren Energy Congo Ltd<sup>(9)</sup></b>	Tortola (Isole Vergini Britanniche)	Repubblica del Congo	USD	50.000	Burren En. (Berm) Ltd	100,00	100,00	C.I.
<b>Burren Energy (Egypt) Ltd</b>	Londra (Regno Unito)	Egitto	GBP	2	Burren Energy Plc	100,00		P.N.
<b>Burren Energy India Ltd</b>	Londra (Regno Unito)	Regno Unito	GBP	2	Burren Energy Plc	100,00	100,00	C.I.
<b>Burren Energy Ltd</b> (in liquidazione)	Nicosia (Cipro)	Cipro	EUR	1.710	Burren En. (Berm) Ltd	100,00	100,00	C.I.
<b>Burren Energy Plc</b>	Londra (Regno Unito)	Regno Unito	GBP	28.819.023	Eni UK Holding Plc Eni UK Ltd	99,99 (..)	100,00	C.I.
<b>Burren Energy (Services) Ltd</b>	Londra (Regno Unito)	Regno Unito	GBP	2	Burren Energy Plc	100,00	100,00	C.I.
<b>Burren Energy Ship Management Ltd</b> (in liquidazione)	Nicosia (Cipro)	Cipro	EUR	3.420	Burren (Cyp) Hold. Ltd Burren En. (Berm) Ltd	50,00 50,00		Co.
<b>Burren Energy Shipping and Transportation Ltd</b> (in liquidazione)	Nicosia (Cipro)	Cipro	EUR	3.420	Burren (Cyp) Hold. Ltd Burren En. (Berm) Ltd	50,00 50,00		Co.
<b>Burren Shakti Ltd<sup>(8)</sup></b>	Hamilton (Bermuda)	Regno Unito	USD	65.300.000	Burren En. India Ltd	100,00	100,00	C.I.
<b>Eni Abu Dhabi BV</b>	Amsterdam (Paesi Bassi)	Paesi Bassi	EUR	20.000	Eni International BV	100,00		P.N.
<b>Eni AEP Ltd</b>	Londra (Regno Unito)	Pakistan	GBP	73.471.000	Eni UK Ltd	100,00	100,00	C.I.
<b>Eni Algeria Exploration BV</b>	Amsterdam (Paesi Bassi)	Algeria	EUR	20.000	Eni International BV	100,00	100,00	C.I.
<b>Eni Algeria Ltd Sàrl</b>	Lussemburgo (Lussemburgo)	Algeria	USD	20.000	Eni Oil Holdings BV	100,00	100,00	C.I.
<b>Eni Algeria Production BV</b>	Amsterdam (Paesi Bassi)	Algeria	EUR	20.000	Eni International BV	100,00	100,00	C.I.
<b>Eni Ambalat Ltd</b>	Londra (Regno Unito)	Indonesia	GBP	1	Eni Indonesia Ltd	100,00	100,00	C.I.
<b>Eni America Ltd</b>	Dover, Delaware (USA)	USA	USD	72.000	Eni UHL Ltd	100,00	100,00	C.I.
<b>Eni Angola Exploration BV</b>	Amsterdam (Paesi Bassi)	Angola	EUR	20.000	Eni International BV	100,00	100,00	C.I.

(\*) C.I. = consolidamento integrale, J.O. = joint operation, P.N. = valutazione al patrimonio netto, Co. = valutazione al costo, F.V. = valutazione al fair value.

(8) Inclusa negli elenchi di cui agli artt. 1 e 2 del Decreto Ministeriale 21 novembre 2001: il reddito di competenza di Gruppo è soggetto a tassazione in Italia.

(9) Inclusa negli elenchi di cui agli artt. 1 e 2 del Decreto Ministeriale 21 novembre 2001: non soggetta a imposizione in Italia a seguito dell'accoglimento dell'istanza di interpello da parte dell'Agenzia delle Entrate.



Denominazione	Sede legale	Sede operativa	Valuta	Capitale	Soci	% Possesso	% Consolidata di pertinenza Eni	Metodo di consolidamento o criterio di valutazione <sup>(*)</sup>
<b>Eni Angola Production BV</b>	Amsterdam (Paesi Bassi)	Angola	EUR	20.000	Eni International BV	100,00	100,00	C.I.
<b>Eni Argentina Exploración y Explotación SA</b>	Buenos Aires (Argentina)	Argentina	ARS	24.136.336	Eni International BV Eni Oil Holdings BV	95,00 5,00		P.N.
<b>Eni Arguni I Ltd</b>	Londra (Regno Unito)	Indonesia	GBP	1	Eni Indonesia Ltd	100,00	100,00	C.I.
<b>Eni Australia BV</b>	Amsterdam (Paesi Bassi)	Australia	EUR	20.000	Eni International BV	100,00	100,00	C.I.
<b>Eni Australia Ltd</b>	Londra (Regno Unito)	Australia	GBP	20.000.000	Eni International BV	100,00	100,00	C.I.
<b>Eni BB Petroleum Inc</b>	Dover, Delaware (USA)	USA	USD	1.000	Eni Petroleum Co Inc	100,00	100,00	C.I.
<b>Eni BTC Ltd</b>	Londra (Regno Unito)	Regno Unito	GBP	34.000.000	Eni International BV	100,00		P.N.
<b>Eni Bukat Ltd</b>	Londra (Regno Unito)	Indonesia	GBP	1	Eni Indonesia Ltd	100,00	100,00	C.I.
<b>Eni Bulungan BV</b>	Amsterdam (Paesi Bassi)	Indonesia	EUR	20.000	Eni International BV	100,00	100,00	C.I.
<b>Eni Canada Holding Ltd</b>	Calgary (Canada)	Canada	USD	1.453.200.001	Eni International BV	100,00	100,00	C.I.
<b>Eni CBM Ltd</b>	Londra (Regno Unito)	Indonesia	USD	2.210.728	Eni Lasmo Plc	100,00	100,00	C.I.
<b>Eni China BV</b>	Amsterdam (Paesi Bassi)	Cina	EUR	20.000	Eni International BV	100,00	100,00	C.I.
<b>Eni Congo SA</b>	Pointe-Noire (Repubblica del Congo)	Repubblica del Congo	USD	17.000.000	Eni E&P Holding BV Eni Int. NA NV Sàrl Eni International BV	99,99 [.] [.]	100,00	C.I.
<b>Eni Croatia BV</b>	Amsterdam (Paesi Bassi)	Croazia	EUR	20.000	Eni International BV	100,00	100,00	C.I.
<b>Eni Cyprus Ltd</b>	Nicosia (Cipro)	Cipro	EUR	2.004	Eni International BV	100,00	100,00	C.I.
<b>Eni Dación BV</b>	Amsterdam (Paesi Bassi)	Paesi Bassi	EUR	90.000	Eni Oil Holdings BV	100,00	100,00	C.I.
<b>Eni Denmark BV</b>	Amsterdam (Paesi Bassi)	Groenlandia	EUR	20.000	Eni International BV	100,00	100,00	C.I.
<b>Eni do Brasil Investimentos em Exploração e Produção de Petróleo Ltda</b>	Rio de Janeiro (Brasile)	Brasile	BRL	1.593.415.000	Eni International BV Eni Oil Holdings BV	99,99 [.]		P.N.
<b>Eni East Sepinggan Ltd</b>	Londra (Regno Unito)	Indonesia	GBP	1	Eni Indonesia Ltd	100,00	100,00	C.I.
<b>Eni Elgin/Franklin Ltd</b>	Londra (Regno Unito)	Regno Unito	GBP	100	Eni UK Ltd	100,00	100,00	C.I.
<b>Eni Energy Russia BV</b>	Amsterdam (Paesi Bassi)	Paesi Bassi	EUR	20.000	Eni International BV	100,00	100,00	C.I.
<b>Eni Engineering E&amp;P Ltd</b>	Londra (Regno Unito)	Regno Unito	GBP	40.000.001	Eni UK Ltd	100,00	100,00	C.I.
<b>Eni Exploration &amp; Production Holding BV</b>	Amsterdam (Paesi Bassi)	Paesi Bassi	EUR	29.832.777,12	Eni International BV	100,00	100,00	C.I.
<b>Eni Gabon SA</b>	Libreville (Gabon)	Gabon	XAF	13.132.000.000	Eni International BV Soci Terzi	99,98 0,02	99,98	C.I.
<b>Eni Galal Ltd</b>	Londra (Regno Unito)	Indonesia	GBP	2	Eni Indonesia Ltd	100,00	100,00	C.I.

[\*] C.I. = consolidamento integrale, J.O. = joint operation, P.N. = valutazione al patrimonio netto, Co. = valutazione al costo, F.V. = valutazione al fair value.

Denominazione	Sede legale	Sede operativa	Valuta	Capitale	Soci	% Possesso	% Consolidata di pertinenza Eni	Metodo di consolidamento o criterio di valutazione (*)
<b>Eni Gas &amp; Power LNG Australia BV</b>	Amsterdam (Paesi Bassi)	Australia	EUR	10.000.000	Eni International BV	100,00	100,00	C.I.
<b>Eni Ghana Exploration and Production Ltd</b>	Accra (Ghana)	Ghana	GHS	21.412.500	Eni International BV	100,00	100,00	C.I.
<b>Eni Hewett Ltd</b>	Aberdeen (Regno Unito)	Regno Unito	GBP	3.036.000	Eni UK Ltd	100,00	100,00	C.I.
<b>Eni Hydrocarbons Venezuela Ltd</b>	Londra (Regno Unito)	Regno Unito	GBP	11.000	Eni Lasmo Plc	100,00		P.N.
<b>Eni India Ltd</b>	Londra (Regno Unito)	India	GBP	44.000.000	Eni UK Ltd	100,00	100,00	C.I.
<b>Eni Indonesia Ltd</b>	Londra (Regno Unito)	Indonesia	GBP	100	Eni ULX Ltd	100,00	100,00	C.I.
<b>Eni Indonesia Ots 1 Ltd</b>	George Town (Isole Cayman)	Indonesia	USD	1,01	Eni Indonesia Ltd	100,00	100,00	C.I.
<b>Eni International NA NV Sàrl</b>	Lussemburgo (Lussemburgo)	Regno Unito	USD	25.000	Eni International BV	100,00	100,00	C.I.
<b>Eni Investments Plc</b>	Londra (Regno Unito)	Regno Unito	GBP	750.050.000	Eni SpA Eni UK Ltd	99,99 (..)	100,00	C.I.
<b>Eni Iran BV</b>	Amsterdam (Paesi Bassi)	Iran	EUR	20.000	Eni International BV	100,00	100,00	C.I.
<b>Eni Iraq BV</b>	Amsterdam (Paesi Bassi)	Iraq	EUR	20.000	Eni International BV	100,00	100,00	C.I.
<b>Eni Ireland BV</b>	Amsterdam (Paesi Bassi)	Irlanda	EUR	20.000	Eni International BV	100,00	100,00	C.I.
<b>Eni Isatay BV</b>	Amsterdam (Paesi Bassi)	Paesi Bassi	EUR	20.000	Eni International BV	100,00		P.N.
<b>Eni Ivory Coast Ltd</b>	Londra (Regno Unito)	Costa d'Avorio	GBP	1	Eni UK Ltd	100,00	100,00	C.I.
<b>Eni JPDA 03-13 Ltd</b>	Londra (Regno Unito)	Australia	GBP	250.000	Eni International BV	100,00	100,00	C.I.
<b>Eni JPDA 06-105 Pty Ltd</b>	Perth (Australia)	Australia	AUD	80.830.576	Eni International BV	100,00	100,00	C.I.
<b>Eni JPDA 11-106 BV</b>	Amsterdam (Paesi Bassi)	Australia	EUR	50.000	Eni International BV	100,00	100,00	C.I.
<b>Eni Kenya BV</b>	Amsterdam (Paesi Bassi)	Kenya	EUR	20.000	Eni International BV	100,00	100,00	C.I.
<b>Eni Krueng Mane Ltd</b>	Londra (Regno Unito)	Indonesia	GBP	2	Eni Indonesia Ltd	100,00	100,00	C.I.
<b>Eni Lasmo Plc</b>	Londra (Regno Unito)	Regno Unito	GBP	337.638.724,25	Eni Investments Plc Eni UK Ltd	99,99 (..)	100,00	C.I.
<b>Eni Liberia BV</b>	Amsterdam (Paesi Bassi)	Liberia	EUR	20.000	Eni International BV	100,00	100,00	C.I.
<b>Eni Liverpool Bay Operating Co Ltd</b>	Londra (Regno Unito)	Regno Unito	GBP	5.001.000	Eni UK Ltd	100,00	100,00	C.I.
<b>Eni LNS Ltd</b>	Londra (Regno Unito)	Regno Unito	GBP	80.400.000	Eni UK Ltd	100,00	100,00	C.I.
<b>Eni Mali BV</b>	Amsterdam (Paesi Bassi)	Paesi Bassi	EUR	20.000	Eni International BV	100,00		P.N.
<b>Eni Marketing Inc</b>	Dover, Delaware (USA)	USA	USD	1.000	Eni Petroleum Co Inc	100,00	100,00	C.I.
<b>Eni Middle East BV</b>	Amsterdam (Paesi Bassi)	Paesi Bassi	EUR	20.000	Eni International BV	100,00	100,00	C.I.

(\*) C.I. = consolidamento integrale, J.O. = joint operation, P.N. = valutazione al patrimonio netto, Co. = valutazione al costo, F.V. = valutazione al fair value.

Denominazione	Sede legale	Sede operativa	Valuta	Capitale	Soci	% Possesso	% Consolidata di pertinenza Eni	Metodo di consolidamento o criterio di valutazione <sup>(*)</sup>
<b>Eni Middle East Ltd</b>	Londra (Regno Unito)	Regno Unito	GBP	5.000.002	Eni ULT Ltd	100,00	100,00	C.I.
<b>Eni MOG Ltd</b> (in liquidazione)	Londra (Regno Unito)	Regno Unito	GBP	220.711.147,500	Eni Lasmo Plc Eni LNS Ltd	99,99 (..)	100,00	C.I.
<b>Eni Montenegro BV</b>	Amsterdam (Paesi Bassi)	Paesi Bassi	EUR	20.000	Eni International BV	100,00		P.N.
<b>Eni Mozambique Engineering Ltd</b>	Londra	Regno Unito	GBP	1	Eni UK Ltd	100,00	100,00	C.I.
<b>Eni Mozambique LNG Holding BV</b>	Amsterdam (Paesi Bassi)	Paesi Bassi	EUR	20.000	Eni International BV	100,00	100,00	C.I.
<b>Eni Muara Bakau BV</b>	Amsterdam (Paesi Bassi)	Indonesia	EUR	20.000	Eni International BV	100,00	100,00	C.I.
<b>Eni México S. de RL de CV</b>	Lomas De Chapultepec, Mexico City (Messico)	Messico	MXN	3.000	Eni International BV Eni Oil Holdings BV	99,90 0,10		P.N.
<b>Eni Myanmar BV</b>	Amsterdam (Paesi Bassi)	Myanmar	EUR	20.000	Eni International BV	100,00	100,00	C.I.
<b>Eni Norge AS</b>	Forus (Norvegia)	Norvegia	NOK	278.000.000	Eni International BV	100,00	100,00	C.I.
<b>Eni North Africa BV</b>	Amsterdam (Paesi Bassi)	Libia	EUR	20.000	Eni International BV	100,00	100,00	C.I.
<b>Eni North Ganai Ltd</b>	Londra (Regno Unito)	Indonesia	GBP	1	Eni Indonesia Ltd	100,00	100,00	C.I.
<b>Eni Oil &amp; Gas Inc</b>	Dover, Delaware (USA)	USA	USD	100.800	Eni America Ltd	100,00	100,00	C.I.
<b>Eni Oil Algeria Ltd</b>	Londra (Regno Unito)	Algeria	GBP	1.000	Eni Lasmo Plc	100,00	100,00	C.I.
<b>Eni Oil Holdings BV</b>	Amsterdam (Paesi Bassi)	Paesi Bassi	EUR	450.000	Eni ULX Ltd	100,00	100,00	C.I.
<b>Eni Pakistan Ltd</b>	Londra (Regno Unito)	Pakistan	GBP	90.087	Eni ULX Ltd	100,00	100,00	C.I.
<b>Eni Pakistan (M) Ltd Sàrl</b>	Lussemburgo (Lussemburgo)	Pakistan	USD	20.000	Eni Oil Holdings BV	100,00	100,00	C.I.
<b>Eni Papalang Ltd</b>	Londra (Regno Unito)	Indonesia	GBP	2	Eni Indonesia Ltd	100,00	100,00	C.I.
<b>Eni Petroleum Co Inc</b>	Dover, Delaware (USA)	USA	USD	156.600.000	Eni SpA Eni International BV	63,86 36,14	100,00	C.I.
<b>Eni Petroleum US Lic</b>	Dover, Delaware (USA)	USA	USD	1.000	Eni BB Petroleum Inc	100,00	100,00	C.I.
<b>Eni Popodi Ltd</b>	Londra (Regno Unito)	Indonesia	GBP	2	Eni Indonesia Ltd	100,00	100,00	C.I.
<b>Eni Portugal BV</b>	Amsterdam (Paesi Bassi)	Portogallo	EUR	20.000	Eni International BV	100,00	100,00	C.I.
<b>Eni Rapak Ltd</b>	Londra (Regno Unito)	Indonesia	GBP	2	Eni Indonesia Ltd	100,00	100,00	C.I.
<b>Eni RD Congo SA</b>	Kinshasa (Repubblica Democratica del Congo)	Repubblica Democratica del Congo	CDF	10.000.000.000	Eni International BV Eni Oil Holdings BV	99,99 (..)	100,00	C.I.
<b>Eni South Africa BV</b>	Amsterdam (Paesi Bassi)	Repubblica Sudafricana	EUR	20.000	Eni International BV	100,00	100,00	C.I.
<b>Eni South China Sea Ltd Sàrl</b>	Lussemburgo (Lussemburgo)	Cina	USD	20.000	Eni International BV	100,00		P.N.

[\*] C.I. = consolidamento integrale, J.O. = joint operation, P.N. = valutazione al patrimonio netto, Co. = valutazione al costo, F.V. = valutazione al fair value.

Denominazione	Sede legale	Sede operativa	Valuta	Capitale	Soci	% Possesso	% Consolidata di pertinenza Eni	Metodo di consolidamento o criterio di valutazione <sup>(*)</sup>
<b>Eni South Salawati Ltd</b>	Londra (Regno Unito)	Indonesia	GBP	1	Eni Indonesia Ltd	100,00	100,00	C.I.
<b>Eni TNS Ltd</b>	Aberdeen (Regno Unito)	Regno Unito	GBP	1.000	Eni UK Ltd	100,00	100,00	C.I.
<b>Eni Togo BV</b>	Amsterdam (Paesi Bassi)	Paesi Bassi	EUR	20.000	Eni International BV	100,00		P.N.
<b>Eni Trinidad and Tobago Ltd</b>	Port Of Spain (Trinidad e Tobago)	Trinidad e Tobago	TTD	1.181.880	Eni International BV	100,00	100,00	C.I.
<b>Eni Tunisia BV</b>	Amsterdam (Paesi Bassi)	Tunisia	EUR	20.000	Eni International BV	100,00	100,00	C.I.
<b>Eni Turkmenistan Ltd<sup>(9)</sup></b>	Hamilton (Bermuda)	Turkmenistan	USD	20.000	Burren En. (Berm) Ltd	100,00	100,00	C.I.
<b>Eni UHL Ltd</b>	Londra (Regno Unito)	Regno Unito	GBP	1	Eni ULT Ltd	100,00	100,00	C.I.
<b>Eni UKCS Ltd</b>	Londra (Regno Unito)	Regno Unito	GBP	100	Eni UK Ltd	100,00	100,00	C.I.
<b>Eni UK Holding Plc</b>	Londra (Regno Unito)	Regno Unito	GBP	424.050.000	Eni Lasmo Plc Eni UK Ltd	99,99 [..]	100,00	C.I.
<b>Eni UK Ltd</b>	Londra (Regno Unito)	Regno Unito	GBP	250.000.000	Eni International BV	100,00	100,00	C.I.
<b>Eni Ukraine Deep Waters BV</b>	Amsterdam (Paesi Bassi)	Ucraina	EUR	20.000	Eni Ukraine Hold. BV	100,00		P.N.
<b>Eni Ukraine Holdings BV</b>	Amsterdam (Paesi Bassi)	Paesi Bassi	EUR	20.000	Eni International BV	100,00	100,00	C.I.
<b>Eni Ukraine Llc</b>	Kiev (Ucraina)	Ucraina	UAH	42.004.757,64	Eni Ukraine Hold. BV Eni International BV	99,99 0,01	100,00	C.I.
<b>Eni Ukraine Shallow Waters BV</b>	Amsterdam (Paesi Bassi)	Ucraina	EUR	20.000	Eni Ukraine Hold. BV	100,00		P.N.
<b>Eni ULT Ltd</b>	Londra (Regno Unito)	Regno Unito	GBP	93.215.492,25	Eni Lasmo Plc	100,00	100,00	C.I.
<b>Eni ULX Ltd</b>	Londra (Regno Unito)	Regno Unito	GBP	200.010.000	Eni ULT Ltd	100,00	100,00	C.I.
<b>Eni USA Gas Marketing Llc</b>	Dover, Delaware (USA)	USA	USD	10.000	Eni Marketing Inc	100,00	100,00	C.I.
<b>Eni USA Inc</b>	Dover, Delaware (USA)	USA	USD	1.000	Eni Oil & Gas Inc	100,00	100,00	C.I.
<b>Eni US Operating Co Inc</b>	Dover, Delaware (USA)	USA	USD	1.000	Eni Petroleum Co Inc	100,00	100,00	C.I.
<b>Eni Venezuela BV</b>	Amsterdam (Paesi Bassi)	Venezuela	EUR	20.000	Eni Venezuela E&P H.	100,00	100,00	C.I.
<b>Eni Venezuela E&amp;P Holding SA</b>	Bruxelles (Belgio)	Belgio	USD	963.800.000	Eni International BV Eni Oil Holdings BV	99,97 0,03	100,00	C.I.
<b>Eni Ventures Plc (in liquidazione)</b>	Londra (Regno Unito)	Regno Unito	GBP	278.050.000	Eni International BV Eni Oil Holdings BV	99,99 [..]		Co.
<b>Eni Vietnam BV</b>	Amsterdam (Paesi Bassi)	Vietnam	EUR	20.000	Eni International BV	100,00	100,00	C.I.
<b>Eni Western Asia BV</b>	Amsterdam (Paesi Bassi)	Paesi Bassi	EUR	20.000	Eni International BV	100,00		P.N.
<b>Eni West Timor Ltd</b>	Londra (Regno Unito)	Indonesia	GBP	1	Eni Indonesia Ltd	100,00	100,00	C.I.

(\*) C.I. = consolidamento integrale, J.O. = joint operation, P.N. = valutazione al patrimonio netto, Co. = valutazione al costo, F.V. = valutazione al fair value.

(9) Inclusa negli elenchi di cui agli artt. 1 e 2 del Decreto Ministeriale 21 novembre 2001: non soggetta a imposizione in Italia a seguito dell'accoglimento dell'istanza di interpello da parte dell'Agenzia delle Entrate

Denominazione	Sede legale	Sede operativa	Valuta	Capitale	Soci	% Possesso	% Consolidata di pertinenza Eni	Metodo di consolidamento o criterio di valutazione <sup>(*)</sup>
<b>Eni Yemen Ltd</b>	Londra (Regno Unito)	Regno Unito	GBP	1.000	Burren Energy Plc	100,00		P.N.
<b>Eurl Eni Algérie</b>	Algeri (Algeria)	Algeria	DZD	1.000.000	Eni Algeria Ltd Sarl	100,00		P.N.
<b>First Calgary Petroleum LP</b>	Wilmington (USA)	Algeria	USD	1	Eni Canada Hold. Ltd FCP Partner Co ULC	99,90 0,10	100,00	C.I.
<b>First Calgary Petroleum Partner Co ULC</b>	Calgary (Canada)	Canada	CAD	10	Eni Canada Hold. Ltd	100,00	100,00	C.I.
<b>Hindustan Oil Exploration Co Ltd</b>	Vadodara (India)	India	INR	1.304.932.890	Burren Shakti Ltd Eni UK Holding Plc Burren En. India Ltd Soci Terzi	27,16 20,01 0,01 52,82		P.N.
<b>HOEC Bardahl India Ltd</b>	Vadodara (India)	India	INR	5.000.200	Hindus. Oil E. Co Ltd	100,00		
<b>leoc Exploration BV</b>	Amsterdam (Paesi Bassi)	Egitto	EUR	20.000	Eni International BV	100,00	100,00	C.I.
<b>leoc Production BV</b>	Amsterdam (Paesi Bassi)	Egitto	EUR	20.000	Eni International BV	100,00	100,00	C.I.
<b>Lasmo Sanga Sanga Ltd<sup>(9)</sup></b>	Hamilton (Bermuda)	Indonesia	USD	12.000	Eni Lasmo Plc	100,00	100,00	C.I.
<b>Liverpool Bay Ltd</b>	Londra (Regno Unito)	Regno Unito	USD	29.075.343	Eni ULX Ltd	100,00	100,00	C.I.
<b>Nigerian Agip CPFA Ltd</b>	Lagos (Nigeria)	Nigeria	NGN	1.262.500	NAOC Ltd Agip En Nat Res. Ltd Nigerian Agip E. Ltd	98,02 0,99 0,99		Co.
<b>Nigerian Agip Exploration Ltd</b>	Abuja (Nigeria)	Nigeria	NGN	5.000.000	Eni International BV Eni Oil Holdings BV	99,99 0,01	100,00	C.I.
<b>Nigerian Agip Oil Co Ltd</b>	Abuja (Nigeria)	Nigeria	NGN	1.800.000	Eni International BV Eni Oil Holdings BV	99,89 0,11	100,00	C.I.
<b>OOO "Eni Energhia"</b>	Mosca (Russia)	Russia	RUB	2.000.000	Eni Energy Russia BV Eni Oil Holdings BV	99,90 0,10	100,00	C.I.
<b>Tecnomare Egypt Ltd</b>	Il Cairo (Egitto)	Egitto	EGP	50.000	Tecnomare SpA Eni SpA	99,00 1,00		P.N.
<b>Zetah Congo Ltd<sup>(8)</sup></b>	Nassau (Bahamas)	Repubblica del Congo	USD	300	Eni Congo SA Burren En. Congo Ltd	66,67 33,33		Co.
<b>Zetah Kouilou Ltd<sup>(8)</sup></b>	Nassau (Bahamas)	Repubblica del Congo	USD	2.000	Eni Congo SA Burren En. Congo Ltd Soci Terzi	54,50 37,00 8,50		Co.

(\*) C.I. = consolidamento integrale, J.O. = joint operation, P.N. = valutazione al patrimonio netto, Co. = valutazione al costo, F.V. = valutazione al fair value.

(8) Inclusa negli elenchi di cui agli artt. 1 e 2 del Decreto Ministeriale 21 novembre 2001: il reddito di competenza di Gruppo è soggetto a tassazione in Italia.

(9) Inclusa negli elenchi di cui agli artt. 1 e 2 del Decreto Ministeriale 21 novembre 2001: non soggetta a imposizione in Italia a seguito dell'accoglimento dell'istanza di interpello da parte dell'Agenzia delle Entrate.

## Gas & Power

### In Italia

Denominazione	Sede legale	Sede operativa	Valuta	Capitale	Soci	% Possesso	% Consolidata di pertinenza Eni	Metodo di consolidamento o criterio di valutazione <sup>(*)</sup>
<b>ACAM Clienti SpA</b>	La Spezia	Italia	EUR	120.000	Eni SpA	100,00	100,00	C.I.
<b>Eni Gas Transport Services Srl</b>	San Donato Milanese (MI)	Italia	EUR	120.000	Eni SpA	100,00		Co.
<b>Eni Medio Oriente SpA</b>	San Donato Milanese (MI)	Italia	EUR	6.655.992	Eni SpA	100,00		Co.
<b>Eni Trading &amp; Shipping SpA</b>	Roma	Italia	EUR	60.036.650	Eni SpA Eni Gas & Power NV	94,73 5,27	100,00	C.I.
<b>EniPower Mantova SpA</b>	San Donato Milanese (MI)	Italia	EUR	144.000.000	EniPower SpA Soci Terzi	86,50 13,50	86,50	C.I.
<b>EniPower SpA</b>	San Donato Milanese (MI)	Italia	EUR	944.947.849	Eni SpA	100,00	100,00	C.I.
<b>LNG Shipping SpA</b>	San Donato Milanese (MI)	Italia	EUR	240.900.000	Eni SpA	100,00	100,00	C.I.
<b>Servizi Fondo Bombe Metano SpA</b>	Roma	Italia	EUR	13.580.000,20	Eni SpA	100,00		Co.
<b>Trans Tunisian Pipeline Co SpA</b>	San Donato Milanese (MI)	Tunisia	EUR	1.098.000	Eni SpA	100,00	100,00	C.I.

[\*] C.I. = consolidamento integrale, J.O. = joint operation, P.N. = valutazione al patrimonio netto, Co. = valutazione al costo, F.V. = valutazione al fair value.

## All'estero

Denominazione	Sede legale	Sede operativa	Valuta	Capitale	Soci	% Possesso	% Consolidata di pertinenza Eni	Metodo di consolidamento o criterio di valutazione <sup>(*)</sup>
<b>Adriaplin Podjetje za distribucijo zemeljskega plina doo Ljubljana</b>	Lubiana (Slovenia)	Slovenia	EUR	12.956.935	Eni SpA Soci Terzi	51,00 49,00	51,00	C.I.
<b>Distrigas LNG Shipping SA</b>	Bruxelles (Belgio)	Belgio	EUR	788.579,55	LNG Shipping SpA Eni Gas & Power NV	99,99 (..)	100,00	C.I.
<b>Eni G&amp;P France BV</b>	Amsterdam (Paesi Bassi)	Francia	EUR	20.000	Eni International BV	100,00	100,00	C.I.
<b>Eni G&amp;P Trading BV</b>	Amsterdam (Paesi Bassi)	Turchia	EUR	70.000	Eni International BV	100,00	100,00	C.I.
<b>Eni Gas &amp; Power France SA</b>	Levallois Perret (Francia)	Francia	EUR	29.937.600	Eni G&P France BV Soci Terzi	99,85 0,15	99,85	C.I.
<b>Eni Gas &amp; Power NV</b>	Bruxelles (Belgio)	Belgio	EUR	413.248.823,14	Eni SpA Eni International BV	99,99 (..)	100,00	C.I.
<b>Eni Trading &amp; Shipping Inc</b>	Dover, Delaware (USA)	USA	USD	36.000.000	Ets SpA	100,00	100,00	C.I.
<b>Eni Wind Belgium NV</b>	Bruxelles (Belgio)	Belgio	EUR	5.494.500	Eni Gas & Power NV	100,00	100,00	C.I.
<b>Société de Service du Gazoduc Transtunisien SA - Sergaz SA</b>	Tunisi (Tunisia)	Tunisia	TND	99.000	Eni International BV Soci Terzi	66,67 33,33	66,67	C.I.
<b>Société pour la Construction du Gazoduc Transtunisien SA - Scogat SA</b>	Tunisi (Tunisia)	Tunisia	TND	200.000	Eni International BV Eni SpA Eni Gas & Power NV Trans Tunis. P. Co SpA	99,85 0,05 0,05 0,05	100,00	C.I.
<b>Tigáz Gepa Kft</b>	Hajdúszoboszló (Ungheria)	Ungheria	HUF	52.780.000	Tigáz Zrt	100,00		P.N.
<b>Tigáz-Dso Földgázelosztó kft</b>	Hajdúszoboszló (Ungheria)	Ungheria	HUF	62.066.000	Tigáz Zrt	100,00	98,04	C.I.
<b>Tigáz Tiszántúli Gázszolgáltató Zártkörűen Működő Részvénytársaság</b>	Hajdúszoboszló (Ungheria)	Ungheria	HUF	17.000.000.000	Eni SpA Tigáz Zrt Soci Terzi	97,88 <sup>(a)</sup> 0,16 1,96	98,04	C.I.

(\*) C.I. = consolidamento integrale, J.O. = joint operation, P.N. = valutazione al patrimonio netto, Co. = valutazione al costo, F.V. = valutazione al fair value.

(a) Quota di Controllo: Eni SpA 98,04  
Soci Terzi 1,96

## Refining &amp; Marketing e Chimica

## Refining &amp; Marketing

## In Italia

Denominazione	Sede legale	Sede operativa	Valuta	Capitale	Soci	% Possesso	% Consolidata di pertinenza Eni	Metodo di consolidamento o criterio di valutazione <sup>(*)</sup>
<b>Consorzio AgipGas Sabina</b> (in liquidazione)	Cittaducale (RI)	Italia	EUR	5.160	Eni Rete o&no SpA	100,00		Co.
<b>Consorzio Condeco Santapalomba</b> (in liquidazione)	Roma	Italia	EUR	125.507	Eni SpA Soci Terzi	92,66 7,34		P.N.
<b>Consorzio Movimentazioni Petroliere nel Porto di Livorno</b> (in liquidazione)	Stagno (LI)	Italia	EUR	1.000	Ecofuel SpA Costiero Gas L. SpA Soci Terzi	49,90 11,00 39,10		Co.
<b>Ecofuel SpA</b>	San Donato Milanese (MI)	Italia	EUR	52.000.000	Eni SpA	100,00	100,00	C.I.
<b>Eni Fuel Centrosud SpA</b>	Roma	Italia	EUR	21.000.000	Eni SpA	100,00	100,00	C.I.
<b>Eni Fuel Nord SpA</b>	San Donato Milanese (MI)	Italia	EUR	9.670.000	Eni SpA	100,00	100,00	C.I.
<b>Eni Rete oil&amp;nonoil SpA</b>	Roma	Italia	EUR	27.480.000	Eni SpA	100,00	100,00	C.I.
<b>Raffineria di Gela SpA</b>	Gela (CL)	Italia	EUR	15.000.000	Eni SpA	100,00	100,00	C.I.

## All'estero

<b>Agip Lubricantes SA</b> (in liquidazione)	Buenos Aires (Argentina)	Argentina	ARS	1.500.000	Eni International BV Eni Oil Holdings BV	97,00 3,00		P.N.
<b>Eni Austria GmbH</b>	Vienna (Austria)	Austria	EUR	78.500.000	Eni International BV Eni Deutsch. GmbH	75,00 25,00	100,00	C.I.
<b>Eni Benelux BV</b>	Rotterdam (Paesi Bassi)	Paesi Bassi	EUR	1.934.040	Eni International BV	100,00	100,00	C.I.
<b>Eni Deutschland GmbH</b>	Monaco di Baviera (Germania)	Germania	EUR	90.000.000	Eni International BV Eni Oil Holdings BV	89,00 11,00	100,00	C.I.
<b>Eni Ecuador SA</b>	Quito (Ecuador)	Ecuador	USD	103.142,08	Eni International BV Esain SA	99,93 0,07	100,00	C.I.
<b>Eni France Sàrl</b>	Lione (Francia)	Francia	EUR	56.800.000	Eni International BV	100,00	100,00	C.I.
<b>Eni Hungaria Zrt</b>	Budaörs (Ungheria)	Ungheria	HUF	15.441.600.000	Eni International BV	100,00	100,00	C.I.
<b>Eni Iberia SLU</b>	Alcobendas (Spagna)	Spagna	EUR	17.299.100	Eni International BV	100,00	100,00	C.I.
<b>Eni Lubricants Trading (Shanghai) Co Ltd</b>	Shanghai (Cina)	Cina	EUR	5.000.000	Eni International BV	100,00		P.N.
<b>Eni Marketing Austria GmbH</b>	Vienna (Austria)	Austria	EUR	19.621.665,23	Eni Mineralöhl. GmbH Eni International BV	99,99 [.]	100,00	C.I.
<b>Eni Mineralölhandel GmbH</b>	Vienna (Austria)	Austria	EUR	34.156.232,06	Eni Austria GmbH	100,00	100,00	C.I.

(\*) C.I. = consolidamento integrale, J.O. = joint operation, P.N. = valutazione al patrimonio netto, Co. = valutazione al costo, F.V. = valutazione al fair value.



Denominazione	Sede legale	Sede operativa	Valuta	Capitale	Soci	% Possesso	% Consolidata di pertinenza Eni	Metodo di consolidamento o criterio di valutazione <sup>(*)</sup>
<b>Eni Schmiertechnik GmbH</b>	Wurzburg (Germania)	Germania	EUR	2.000.000	Eni Deutsch. GmbH	100,00	100,00	C.I.
<b>Eni Slovenija doo</b>	Lubiana (Slovenia)	Slovenia	EUR	3.795.528,29	Eni International BV	100,00	100,00	C.I.
<b>Eni Suisse SA</b>	Losanna (Svizzera)	Svizzera	CHF	102.500.000	Eni International BV Soci Terzi	99,99 (..)	100,00	C.I.
<b>Eni USA R&amp;M Co Inc</b>	Wilmington (USA)	USA	USD	11.000.000	Eni International BV	100,00	100,00	C.I.
<b>Esacontrol SA</b>	Quito (Ecuador)	Ecuador	USD	60.000	Eni Ecuador SA Soci Terzi	87,00 13,00		P.N.
<b>Esain SA</b>	Quito (Ecuador)	Ecuador	USD	30.000	Eni Ecuador SA Tecnoesa SA	99,99 (..)	100,00	C.I.
<b>Oléoduc du Rhône SA</b>	Valais (Svizzera)	Svizzera	CHF	7.000.000	Eni International BV	100,00		P.N.
<b>OOO "Eni-Nefto"</b>	Mosca (Russia)	Russia	RUB	1.010.000	Eni International BV Eni Oil Holdings BV	99,01 0,99		P.N.
<b>Tecnoesa SA</b>	Quito (Ecuador)	Ecuador	USD	36.000	Eni Ecuador SA Esain SA	99,99 (..)		P.N.

[\*] C.I. = consolidamento integrale, J.O. = joint operation, P.N. = valutazione al patrimonio netto, Co. = valutazione al costo, F.V. = valutazione al fair value.

## Chimica

Denominazione	Sede legale	Sede operativa	Valuta	Capitale	Soci	% Possesso	% Consolidata di pertinenza Eni	Metodo di consolidamento o criterio di valutazione (*)
<b>Versalis SpA</b>	San Donato Milanese (MI)	Italia	EUR	1.553.400.000	Eni SpA	100,00	100,00	C.I.

## In Italia

<b>Consorzio Industriale Gas Naturale</b>	San Donato Milanese (MI)	Italia	EUR	124.000	Versalis SpA Raff. di Gela SpA Eni SpA Syndial SpA Raff. Milazzo ScpA	53,55 18,74 15,37 0,76 11,58		P.N.
---	--------------------------	--------	-----	---------	---	--	--	------

## All'estero

<b>Dunastyr Polisztirolgyártó Zártkörűen Működő Részvénytársaság</b>	Budapest (Ungheria)	Ungheria	HUF	8.092.160.000	Versalis SpA Versalis Deutschland GmbH Versalis International SA	96,34 1,83 1,83	100,00	C.I.
<b>Eni Chemicals Trading (Shanghai) Co Ltd</b>	Shanghai (Cina)	Cina	USD	5.000.000	Versalis SpA	100,00	100,00	C.I.
<b>Polimeri Europa Elastomeres France SA (in liquidazione)</b>	Champagnier (Francia)	Francia	EUR	13.011.904	Versalis SpA	100,00		P.N.
<b>Versalis Americas Inc</b>	Dover, Delaware (USA)	USA	USD	100.000	Versalis International SA	100,00		P.N.
<b>Versalis Deutschland GmbH</b>	Eschborn (Germania)	Germania	EUR	100.000	Versalis SpA	100,00	100,00	C.I.
<b>Versalis France SAS</b>	Mardyck (Francia)	Francia	EUR	126.115.582,90	Versalis SpA	100,00	100,00	C.I.
<b>Versalis International SA</b>	Bruxelles (Belgio)	Belgio	EUR	15.449.173,88	Versalis SpA Versalis Deutschland GmbH Dunastyr Zrt Versalis France	59,00 23,71 14,43 2,86	100,00	C.I.
<b>Versalis Kimya Ticaret Limited Sirketi</b>	Istanbul (Turchia)	Turchia	TRY	20.000	Versalis International SA	100,00		P.N.
<b>Versalis Pacific (India) Private Ltd</b>	Mumbai (India)	India	INR	115.110	Versalis Pacific Trading Soci Terzi	99,99 0,01		P.N.
<b>Versalis Pacific Trading (Shanghai) Co Ltd</b>	Shanghai (Cina)	Cina	CNY	1.000.000	Versalis SpA	100,00	100,00	C.I.
<b>Versalis UK Ltd</b>	Hythe (Regno Unito)	Regno Unito	GBP	4.004.041	Versalis SpA	100,00	100,00	C.I.

(\*) C.I. = consolidamento integrale, J.O. = joint operation, P.N. = valutazione al patrimonio netto, Co. = valutazione al costo, F.V. = valutazione al fair value.

## Ingegneria & Costruzioni

Denominazione	Sede legale	Sede operativa	Valuta	Capitale	Soci	% Possesso	% Consolidata di pertinenza Eni	Metodo di consolidamento o criterio di valutazione <sup>(*)</sup>
Saipem SpA <sup>(#)</sup>	San Donato Milanese (MI)	Italia	EUR	441.410.900	Eni SpA Saipem SpA Soci Terzi	42,91 <sup>(a)</sup> 0,44 56,65	43,11	C.I.

### In Italia

Denuke Scarl	San Donato Milanese (MI)	Italia	EUR	10.000	Saipem SpA Soci Terzi	55,00 45,00	23,71	C.I.
Servizi Energia Italia SpA	San Donato Milanese (MI)	Italia	EUR	291.000	Saipem SpA	100,00	43,11	C.I.
Smacemex Scarl	San Donato Milanese (MI)	Italia	EUR	10.000	Saipem SpA Soci Terzi	60,00 40,00	25,87	C.I.
SnamprogettiChiyoda SAS di Saipem SpA	San Donato Milanese (MI)	Algeria	EUR	10.000	Saipem SpA Soci Terzi	99,90 0,10	43,07	C.I.

### All'estero

Andromeda Consultoria Tecnica e Representações Ltda	Rio de Janeiro (Brasile)	Brasile	BRL	5.494.210	Saipem SpA Snamprog. Netherl. BV	99,00 1,00	43,11	C.I.
Boscongo SA	Pointe-Noire (Repubblica del Congo)	Repubblica del Congo	XAF	1.597.805.000	Saipem SA	100,00	43,11	C.I.
ER SAI Caspian Contractor Llc	Almaty (Kazakhstan)	Kazakhstan	KZT	1.105.930.000	Saipem Intern. BV Soci Terzi	50,00 50,00	21,56	C.I.
ERS - Equipment Rental & Services BV	Amsterdam (Paesi Bassi)	Paesi Bassi	EUR	90.760	Saipem Intern. BV	100,00	43,11	C.I.
Global Petroprojects Services AG	Zurigo (Svizzera)	Svizzera	CHF	5.000.000	Saipem Intern. BV	100,00	43,11	C.I.
Moss Maritime AS	Lysaker (Norvegia)	Norvegia	NOK	40.000.000	Saipem Intern. BV	100,00	43,11	C.I.
Moss Maritime Inc	Houston (USA)	USA	USD	145.000	Moss Maritime AS	100,00	43,11	C.I.
North Caspian Service Co Llp	Almaty (Kazakhstan)	Kazakhstan	KZT	1.910.000.000	Saipem Intern. BV	100,00	43,11	C.I.
Petrex SA	Iquitos (Perù)	Perù	PEN	762.729.045	Saipem Intern. BV Snamprog. Netherl. BV	99,99 (..)	43,11	C.I.
Professional Training Center Llc	Karakiyan (Kazakhstan)	Kazakhstan	KZT	1.000.000	ER SAI Caspian Llc	100,00	21,56	C.I.
PT Saipem Indonesia	Jakarta (Indonesia)	Indonesia	USD	152.778.100	Saipem Intern. BV Saipem Asia Sdn Bhd	68,55 31,45	43,11	C.I.
SAGIO Companhia Angolana de Gestão de Instalação Offshore Ltda	Luanda (Angola)	Angola	AOA	1.600.000	Saipem Intern. BV Soci Terzi	60,00 40,00		P.N.

[\*] C.I. = consolidamento integrale, J.O. = joint operation, P.N. = valutazione al patrimonio netto, Co. = valutazione al costo, F.V. = valutazione al fair value.

[#] Società con azioni quotate nei mercati regolamentati italiani o di altri Paesi dell'UE.

[a] Quota di Controllo: Eni SpA 43,11  
Soci Terzi 56,89

Denominazione	Sede legale	Sede operativa	Valuta	Capitale	Soci	% Possesso	% Consolidata di pertinenza Eni	Metodo di consolidamento o criterio di valutazione(*)
<b>Saigut SA de CV</b>	Delegacion Cuauhtemoc (Messico)	Messico	MXN	90.050.000	Saimexicana SA Saipem Serv. M. SA CV	99,99 (..)	43,11	C.I.
<b>Saimep Limitada</b>	Maputo (Mozambico)	Mozambico	MZN	70.000.000	Saipem SA Saipem Intern. BV	99,98 0,02	43,11	C.I.
<b>Saimexicana SA de CV</b>	Delegacion Cuauhtemoc (Messico)	Messico	MXN	2.738.411.200	Saipem SA Sofresid SA	99,99 (..)	43,11	C.I.
<b>Saipem America Inc</b>	Wilmington (USA)	USA	USD	50.000.000	Saipem Intern. BV	100,00	43,11	C.I.
<b>Saipem Argentina de Perforaciones, Montajes Y Proyectos Sociedad Anónima, Minera, Industrial, Comercial y Financiera</b> (in liquidazione)	Buenos Aires (Argentina)	Argentina	ARS	1.805.300	Saipem Intern. BV Soci Terzi	99,90 0,10		P.N.
<b>Saipem Asia Sdn Bhd</b>	Kuala Lumpur (Malaysia)	Malaysia	MYR	8.116.500	Saipem Intern. BV	100,00	43,11	C.I.
<b>Saipem Australia Pty Ltd</b>	West Perth (Australia)	Australia	AUD	14.800.000	Saipem Intern. BV	100,00	43,11	C.I.
<b>Saipem (Beijing) Technical Services Co Ltd</b>	Pechino (Cina)	Cina	USD	1.750.000	Saipem Intern. BV	100,00	43,11	C.I.
<b>Saipem Canada Inc</b>	Montréal (Canada)	Canada	CAD	100.100	Saipem Intern. BV	100,00	43,11	C.I.
<b>Saipem Contracting Algeria SpA</b>	Algeri (Algeria)	Algeria	DZD	1.556.435.000	Sofresid SA Saipem SA	99,99 (..)	43,11	C.I.
<b>Saipem Contracting Netherlands BV<sup>(18)</sup></b>	Amsterdam (Paesi Bassi)	Paesi Bassi	EUR	20.000	Saipem Intern. BV	100,00	43,11	C.I.
<b>Saipem Contracting (Nigeria) Ltd</b>	Lagos (Nigeria)	Nigeria	NGN	827.000.000	Saipem Intern. BV Soci Terzi	97,94 2,06	42,23	C.I.
<b>Saipem Contracting PREP SA</b>	Panama (Panama)	Panama	USD	500	Saipem SA	100,00	43,11	C.I.
<b>Saipem do Brasil Serviços de Petróleo Ltda</b>	Rio de Janeiro (Brasile)	Brasile	BRL	1.380.796.299	Saipem Intern. BV	100,00	43,11	C.I.
<b>Saipem Drilling Co Private Ltd</b>	Mumbai (India)	India	INR	50.273.400	Saipem SA Saipem Intern. BV	50,27 49,73	43,11	C.I.
<b>Saipem Drilling Norway AS</b>	Sola (Norvegia)	Norvegia	NOK	100.000	Saipem Intern. BV	100,00	43,11	C.I.
<b>Saipem East Africa Ltd</b>	Kampala (Uganda)	Uganda	UGX	50.000.000	Saipem Intern. BV Soci Terzi	51,00 49,00		P.N.
<b>Saipem Finance International BV</b>	Amsterdam (Paesi Bassi)	Paesi Bassi	EUR	20.000	Saipem Intern. BV	100,00	43,11	C.I.
<b>Saipem India Projects Private Ltd</b>	Chennai (India)	India	INR	407.000.000	Saipem SA	100,00	43,11	C.I.
<b>Saipem Ingenieria y Construcciones SLU</b>	Madrid (Spagna)	Spagna	EUR	80.000	Saipem Intern. BV	100,00	43,11	C.I.
<b>Saipem International BV</b>	Amsterdam (Paesi Bassi)	Paesi Bassi	EUR	172.444.000	Saipem SpA	100,00	43,11	C.I.
<b>Saipem Libya Llc - SA.LI.CO. Llc</b>	Tripoli (Libia)	Libia	LYD	10.000.000	Saipem Intern. BV Snamprog. Netherl. BV	60,00 40,00	43,11	C.I.
<b>Saipem Ltd</b>	Kingston Upon Thames - Surrey (Regno Unito)	Regno Unito	EUR	7.500.000	Saipem Intern. BV	100,00	43,11	C.I.
<b>Saipem Luxembourg SA</b>	Lussemburgo (Lussemburgo)	Lussemburgo	EUR	31.002	Saipem Maritime Srl Saipem Portugal Lda	99,99 (..)	43,11	C.I.

(\*) C.I. = consolidamento integrale, J.O. = joint operation, P.N. = valutazione al patrimonio netto, Co. = valutazione al costo, F.V. = valutazione al fair value.

(18) La società ha una filiale a Sharjah, Emirati Arabi, Paese incluso negli elenchi di cui agli artt. 1 e 2 del Decreto Ministeriale 21 novembre 2001: il reddito è soggetto a tassazione in Italia.

Denominazione	Sede legale	Sede operativa	Valuta	Capitale	Soci	% Possesso	% Consolidata di pertinenza Eni	Metodo di consolidamento o criterio di valutazione(*)
<b>Saipem (Malaysia) Sdn Bhd</b>	Kuala Lumpur (Malaysia)	Malaysia	MYR	1.033.500	Saipem Intern. BV Soci Terzi	41,94 <sup>(a)</sup> 58,06	17,84	C.I.
<b>Saipem Maritime Asset Management Luxembourg Sàrl</b>	Lussemburgo (Lussemburgo)	Lussemburgo	USD	378.000	Saipem SpA	100,00	43,11	C.I.
<b>Saipem Misr for Petroleum Services SAE</b>	Port Said (Egitto)	Egitto	EUR	2.000.000	Saipem Intern. BV ERS BV Saipem Portugal Lda	99,92 0,04 0,04	43,11	C.I.
<b>Saipem (Nigeria) Ltd</b>	Lagos (Nigeria)	Nigeria	NGN	259.200.000	Saipem Intern. BV Soci Terzi	89,41 10,59	38,55	C.I.
<b>Saipem Norge AS</b>	Sola (Norvegia)	Norvegia	NOK	100.000	Saipem Intern. BV	100,00	43,11	C.I.
<b>Saipem Offshore Norway AS</b>	Sola (Norvegia)	Norvegia	NOK	120.000	Saipem SpA	100,00	43,11	C.I.
<b>Saipem (Portugal) Comércio Marítimo, Sociedade Unipessoal Lda</b>	Canical (Portogallo)	Portogallo	EUR	299.278.738,24	Saipem Intern. BV	100,00	43,11	C.I.
<b>Saipem SA</b>	Montigny-Le-Bretonneux (Francia)	Francia	EUR	26.488.694,96	Saipem SpA	100,00	43,11	C.I.
<b>Saipem Services México SA de CV</b>	Delegacion Cuauhtemoc (Messico)	Messico	MXN	50.000	Saimexicana SA Saipem America Inc	99,99 (..)	43,11	C.I.
<b>Saipem Singapore Pte Ltd</b>	Singapore (Singapore)	Singapore	SGD	28.890.000	Saipem SA	100,00	43,11	C.I.
<b>Saipem Ukraine Llc</b>	Kiev (Ucraina)	Ucraina	EUR	4.206.060,61	Saipem Intern. BV Saipem Luxemb. SA	99,00 1,00	43,11	C.I.
<b>Saiwest Ltd</b>	Accra (Ghana)	Ghana	GHS	937.500	Saipem SA Soci Terzi	80,00 20,00		Co.
<b>Sajer Iraq Co for Petroleum Services Trading General Contracting &amp; Transport Llc</b>	Baghdad (Iraq)	Iraq	IQD	300.000.000	Saipem Intern. BV Soci Terzi	60,00 40,00	25,87	C.I.
<b>Saudi Arabian Saipem Ltd</b>	Al Khobar (Arabia Saudita)	Arabia Saudita	SAR	5.000.000	Saipem Intern. BV Soci Terzi	60,00 40,00	25,87	C.I.
<b>Sigurd Rück AG</b>	Zurigo (Svizzera)	Svizzera	CHF	25.000.000	Saipem Intern. BV	100,00	43,11	C.I.
<b>Snamprogetti Engineering &amp; Contracting Co Ltd</b>	Al Khobar (Arabia Saudita)	Arabia Saudita	SAR	10.000.000	Snamprog. Netherl. BV Soci Terzi	70,00 30,00	30,18	C.I.
<b>Snamprogetti Engineering BV</b>	Amsterdam (Paesi Bassi)	Paesi Bassi	EUR	18.151,20	Saipem Maritime Sàrl	100,00	43,11	C.I.
<b>Snamprogetti Ltd (in liquidazione)</b>	Londra (Regno Unito)	Regno Unito	GBP	9.900	Snamprog. Netherl. BV	100,00	43,11	C.I.
<b>Snamprogetti Lummus Gas Ltd</b>	Sliema (Malta)	Malta	EUR	50.000	Snamprog. Netherl. BV Soci Terzi	99,00 1,00	42,68	C.I.
<b>Snamprogetti Netherlands BV</b>	Amsterdam (Paesi Bassi)	Paesi Bassi	EUR	203.000	Saipem SpA	100,00	43,11	C.I.
<b>Snamprogetti Romania Srl</b>	Bucarest (Romania)	Romania	RON	5.034.100	Snamprog. Netherl. BV Saipem Intern. BV	99,00 1,00	43,11	C.I.
<b>Snamprogetti Saudi Arabia Co Ltd Llc</b>	Al Khobar (Arabia Saudita)	Arabia Saudita	SAR	10.000.000	Saipem Intern. BV Snamprog. Netherl. BV	95,00 5,00	43,11	C.I.
<b>Sofresid Engineering SA</b>	Montigny-Le-Bretonneux (Francia)	Francia	EUR	1.267.142,80	Sofresid SA Soci Terzi	99,99 0,01	43,11	C.I.
<b>Sofresid SA</b>	Montigny-Le-Bretonneux (Francia)	Francia	EUR	8.253.840	Saipem SA Soci Terzi	99,99 (..)	43,11	C.I.
<b>Sonsub International Pty Ltd</b>	Sydney (Australia)	Australia	AUD	13.157.570	Saipem Australia Ltd	100,00	43,11	C.I.

(\*) C.I. = consolidamento integrale, J.O. = joint operation, P.N. = valutazione al patrimonio netto, Co. = valutazione al costo, F.V. = valutazione al fair value.

(a) Quota di Controllo: Saipem Intern. BV 41,38  
Soci Terzi 58,62

## Corporate e Altre attività

## Corporate e società finanziarie

## In Italia

Denominazione	Sede legale	Sede operativa	Valuta	Capitale	Soci	% Possesso	% Consolidata di pertinenza Eni	Metodo di consolidamento o criterio di valutazione(*)
<b>Agenzia Giornalistica Italia SpA</b>	Roma	Italia	EUR	2.000.000	Eni SpA	100,00	100,00	C.I.
<b>Eni Adfin SpA</b>	Roma	Italia	EUR	85.537.498,80	Eni SpA Soci Terzi	99,64 0,36	99,64	C.I.
<b>Eni Corporate University SpA</b>	San Donato Milanese (MI)	Italia	EUR	3.360.000	Eni SpA	100,00	100,00	C.I.
<b>EniServizi SpA</b>	San Donato Milanese (MI)	Italia	EUR	13.427.419,08	Eni SpA	100,00	100,00	C.I.
<b>Serfactoring SpA</b>	San Donato Milanese (MI)	Italia	EUR	5.160.000	Eni Adfin SpA Soci Terzi	49,00 51,00	48,82	C.I.
<b>Servizi Aerei SpA</b>	San Donato Milanese (MI)	Italia	EUR	79.817.238	Eni SpA	100,00	100,00	C.I.

## All'estero

<b>Banque Eni SA</b>	Bruxelles (Belgio)	Belgio	EUR	50.000.000	Eni International BV Eni Oil Holdings BV	99,90 0,10	100,00	C.I.
<b>Eni Finance International SA</b>	Bruxelles (Belgio)	Belgio	USD	3.475.036.000	Eni International BV Eni SpA	66,39 33,61	100,00	C.I.
<b>Eni Finance USA Inc</b>	Dover, Delaware (USA)	USA	USD	15.000.000	Eni Petroleum Co Inc	100,00	100,00	C.I.
<b>Eni Insurance Ltd</b>	Dublino (Irlanda)	Irlanda	EUR	100.000.000	Eni SpA	100,00	100,00	C.I.
<b>Eni International BV</b>	Amsterdam (Paesi Bassi)	Paesi Bassi	EUR	641.683.425	Eni SpA	100,00	100,00	C.I.
<b>Eni International Resources Ltd</b>	Londra (Regno Unito)	Regno Unito	GBP	50.000	Eni SpA Eni UK Ltd	99,99 [..]	100,00	C.I.

(\*) C.I. = consolidamento integrale, J.O. = joint operation, P.N. = valutazione al patrimonio netto, Co. = valutazione al costo, F.V. = valutazione al fair value.

## Altre attività

Denominazione	Sede legale	Sede operativa	Valuta	Capitale	Soci	% Possesso	% Consolidata di pertinenza Eni	Metodo di consolidamento o criterio di valutazione <sup>(*)</sup>
<b>Syndial SpA - Attività Diversificate</b>	San Donato Milanese (MI)	Italia	EUR	421.947.684,55	Eni SpA Soci Terzi	99,99 (..)	100,00	C.I.

### In Italia

<b>Anic Partecipazioni SpA</b> (in liquidazione)	Gela (CL)	Italia	EUR	23.519.847,16	Syndial SpA Soci Terzi	99,96 0,04		P.N.
<b>Industria Siciliana Acido Fosforico - ISAF - SpA</b> (in liquidazione)	Gela (CL)	Italia	EUR	1.300.000	Syndial SpA Soci Terzi	52,00 48,00		P.N.
<b>Ing. Luigi Conti Vecchi SpA</b>	Assemmini (CA)	Italia	EUR	5.518.620,64	Syndial SpA	100,00	100,00	C.I.

### All'estero

<b>Oleodotto del Reno SA</b>	Coira (Svizzera)	Svizzera	CHF	1.550.000	Syndial SpA	100,00		P.N.
------------------------------	------------------	----------	-----	-----------	-------------	--------	--	------

[\*] C.I. = consolidamento integrale, J.O. = joint operation, P.N. = valutazione al patrimonio netto, Co. = valutazione al costo, F.V. = valutazione al fair value.

## Imprese a controllo congiunto e collegate

### Exploration & Production

#### In Italia

Denominazione	Sede legale	Sede operativa	Valuta	Capitale	Soci	% Possesso	% Consolidata di pertinenza Eni	Metodo di consolidamento o criterio di valutazione(*)
<b>Eni East Africa SpA</b> <sup>(†)</sup>	San Donato Milanese (MI)	Mozambico	EUR	20.000.000	Eni SpA Soci Terzi	71,43 28,57	71,43	J.O.
<b>Società Oleodotti Meridionali - SOM SpA</b> <sup>(†)</sup>	San Donato Milanese (MI)	Italia	EUR	3.085.000	Eni SpA Soci Terzi	70,00 30,00	70,00	J.O.

#### All'estero

<b>Agiba Petroleum Co</b> <sup>(†)</sup>	Il Cairo (Egitto)	Egitto	EGP	20.000	leoc Production BV Soci Terzi	50,00 50,00		Co.
<b>Angola LNG Ltd</b>	Hamilton (Bermuda)	Angola	USD	11.700.000.000	Eni Angola Prod. BV Soci Terzi	13,60 86,40		P.N.
<b>Ashrafi Island Petroleum Co</b>	Il Cairo (Egitto)	Egitto	EGP	20.000	leoc Production BV Soci Terzi	25,00 75,00		Co.
<b>Barentsmorneftegaz Sàrl</b> <sup>(†)</sup>	Lussemburgo (Lussemburgo)	Russia	USD	20.000	Eni Energy Russia BV Soci Terzi	33,33 66,67		P.N.
<b>Cabo Delgado Gas Development Limitada</b> <sup>(†)</sup>	Maputo (Mozambico)	Mozambico	MZN	2.500.000	Eni Mozambique LNG H. BV Soci Terzi	50,00 50,00		Co.
<b>CARDÓN IV SA</b> <sup>(†)</sup>	Caracas (Venezuela)	Venezuela	VEF	17.210.000	Eni Venezuela BV Soci Terzi	50,00 50,00		P.N.
<b>Compañia Agua Plana SA</b>	Caracas (Venezuela)	Venezuela	VEF	100	Eni Venezuela BV Soci Terzi	26,00 74,00		Co.
<b>East Delta Gas Co</b>	Il Cairo (Egitto)	Egitto	EGP	20.000	leoc Production BV Soci Terzi	37,50 62,50		Co.
<b>East Kanayis Petroleum Co</b> <sup>(†)</sup>	Il Cairo (Egitto)	Egitto	EGP	20.000	leoc Production BV Soci Terzi	50,00 50,00		Co.
<b>East Obaiyed Petroleum Company</b> <sup>(†)</sup>	Cairo (Egitto)	Egitto	EGP	20.000	leoc SpA Soci Terzi	50,00 50,00		Co.
<b>El-Fayrouz Petroleum Co</b> <sup>(†)</sup> (in liquidazione)	Il Cairo (Egitto)	Egitto	EGP	20.000	leoc Exploration BV Soci Terzi	50,00 50,00		Co.
<b>El Temsah Petroleum Co</b>	Il Cairo (Egitto)	Egitto	EGP	20.000	leoc Production BV Soci Terzi	25,00 75,00		Co.
<b>Enstar Petroleum Ltd</b>	Calgary (Canada)	Canada	CAD	0,10	Unimar Llc	100,00		
<b>Fedynskmorneftegaz Sàrl</b> <sup>(†)</sup>	Lussemburgo (Lussemburgo)	Russia	USD	20.000	Eni Energy Russia BV Soci Terzi	33,33 66,67		P.N.
<b>InAgip doo</b> <sup>(†)</sup>	Zagabria (Croazia)	Croazia	HRK	54.000	Eni Croatia BV Soci Terzi	50,00 50,00		Co.
<b>Karachaganak Petroleum Operating BV</b>	Amsterdam (Paesi Bassi)	Kazakhstan	EUR	20.000	Agip Karachaganak BV Soci Terzi	29,25 70,75		Co.
<b>Karachaganak Project Development Ltd (KPD)</b>	Reading, Berkshire (Regno Unito)	Regno Unito	GBP	100	Agip Karachaganak BV Soci Terzi	38,00 62,00		P.N.
<b>Khaleej Petroleum Co Wll</b>	Safat (Kuwait)	Kuwait	KWD	250.000	Eni Middle E. Ltd Soci Terzi	49,00 51,00		P.N.
<b>Liberty National Development Co Llc</b>	Wilmington (USA)	USA	USD	0 <sup>(a)</sup>	Eni Oil & Gas Inc Soci Terzi	32,50 67,50		P.N.
<b>Llc Astroinvest-Energy</b>	Zinkiv (Ucraina)	Ucraina	UAH	469.186.704,96	Zagoryanska P BV	100,00		
<b>Llc Industrial Company Gazvydobuvannya</b>	Poltava (Ucraina)	Ucraina	UAH	354.965.000	Pokrovskoe P BV	100,00		

(\*) C.I. = consolidamento integrale, J.O. = joint operation, P.N. = valutazione al patrimonio netto, Co. = valutazione al costo, F.V. = valutazione al fair value.

(†) L'impresa è a controllo congiunto.

(a) Azioni senza valore nominale.



Denominazione	Sede legale	Sede operativa	Valuta	Capitale	Soci	% Possesso	% Consolidata di pertinenza Eni	Metodo di consolidamento o criterio di valutazione(*)
Lic 'Westgasinvest' <sup>(†)</sup>	Lviv (Ucraina)	Ucraina	UAH	2.000.000	Eni Ukraine Hold. BV Soci Terzi	50,01 49,99		P.N.
Mediterranean Gas Co	Il Cairo (Egitto)	Egitto	EGP	20.000	leoc Production BV Soci Terzi	25,00 75,00		Co.
Mellitah Oil & Gas BV <sup>(†)</sup>	Amsterdam (Paesi Bassi)	Libia	EUR	20.000	Eni North Africa BV Soci Terzi	50,00 50,00		Co.
Nile Delta Oil Co Nidoco	Il Cairo (Egitto)	Egitto	EGP	20.000	leoc Production BV Soci Terzi	37,50 62,50		Co.
North Bardawil Petroleum Co	Il Cairo (Egitto)	Egitto	EGP	20.000	leoc Exploration BV Soci Terzi	30,00 70,00		Co.
Petrobel Belayim Petroleum Co <sup>(†)</sup>	Il Cairo (Egitto)	Egitto	EGP	20.000	leoc Production BV Soci Terzi	50,00 50,00		Co.
PetroBicentenario SA <sup>(†)</sup>	Caracas (Venezuela)	Venezuela	VEF	410.500.000	Eni Lasmo Plc Soci Terzi	40,00 60,00		P.N.
PetroJunín SA <sup>(†)</sup>	Caracas (Venezuela)	Venezuela	VEF	2.591.100.000	Eni Lasmo Plc Soci Terzi	40,00 60,00		P.N.
PetroSucre SA	Caracas (Venezuela)	Venezuela	VEF	220.300.000	Eni Venezuela BV Soci Terzi	26,00 74,00		P.N.
Pharaonic Petroleum Co	Il Cairo (Egitto)	Egitto	EGP	20.000	leoc Production BV Soci Terzi	25,00 75,00		Co.
Pokrovskoe Petroleum BV <sup>(†)</sup>	Amsterdam (Paesi Bassi)	Paesi Bassi	EUR	25.715	Eni Ukraine Hold. BV Soci Terzi	30,00 70,00		P.N.
Port Said Petroleum Co <sup>(†)</sup>	Il Cairo (Egitto)	Egitto	EGP	20.000	leoc Production BV Soci Terzi	50,00 50,00		Co.
Raml Petroleum Co	Il Cairo (Egitto)	Egitto	EGP	20.000	leoc Production BV Soci Terzi	22,50 77,50		Co.
Ras Qattara Petroleum Co	Il Cairo (Egitto)	Egitto	EGP	20.000	leoc Production BV Soci Terzi	37,50 62,50		Co.
Rovuma Basin LNG Land Limitada <sup>(†)</sup>	Maputo (Mozambico)	Mozambico	MZN	140.000	Eni East Africa SpA Soci Terzi	33,33 66,67		Co.
Shatskorneftegaz Sàrl <sup>(†)</sup>	Lussemburgo (Lussemburgo)	Russia	USD	20.000	Eni Energy Russia BV Soci Terzi	33,33 66,67		P.N.
Société Centrale Electrique du Congo SA	Pointe-Noire (Repubblica del Congo)	Repubblica del Congo	XAF	44.732.000.000	Eni Congo SA Soci Terzi	20,00 80,00		P.N.
Société Italo Tunisienne d'Exploitation Pétrolière SA <sup>(†)</sup>	Tunisi (Tunisia)	Tunisia	TND	5.000.000	Eni Tunisia BV Soci Terzi	50,00 50,00		P.N.
Sodeps - Société de Développement et d'Exploitation du Permès du Sud SA <sup>(†)</sup>	Tunisi (Tunisia)	Tunisia	TND	100.000	Eni Tunisia BV Soci Terzi	50,00 50,00		Co.
Tapco Petrol Boru Hatti Sanayi ve Ticaret AS <sup>(†)</sup>	Istanbul (Turchia)	Turchia	TRY	7.850.000	Eni International BV Soci Terzi	50,00 50,00		P.N.
Tecnicco Engineering Contractors LLP <sup>(†)</sup>	Aksai (Kazakhstan)	Kazakhstan	KZT	29.478.455	Tecnomare SpA Soci Terzi	49,00 51,00		P.N.
Thekah Petroleum Co	Il Cairo (Egitto)	Egitto	EGP	20.000	leoc Exploration BV Soci Terzi	25,00 75,00		Co.
Unimar Llc <sup>(†)</sup>	Houston (USA)	USA	USD	0 <sup>(a)</sup>	Eni America Ltd Soci Terzi	50,00 50,00		P.N.
United Gas Derivatives Co	Il Cairo (Egitto)	Egitto	USD	285.000.000	Eni International BV Soci Terzi	33,33 66,67		P.N.
VIC CBM Ltd <sup>(†)</sup>	Londra (Regno Unito)	Indonesia	USD	1.315.912	Eni Lasmo Plc Soci Terzi	50,00 50,00		P.N.
Virginia Indonesia Co CBM Ltd <sup>(†)</sup>	Londra (Regno Unito)	Indonesia	USD	631.640	Eni Lasmo Plc Soci Terzi	50,00 50,00		P.N.
Virginia Indonesia Co Llc	Wilmington (USA)	Indonesia	USD	10	Unimar Llc	100,00		
Virginia International Co Llc	Wilmington (USA)	Indonesia	USD	10	Unimar Llc	100,00		
West Ashrafi Petroleum Co <sup>(†)</sup> (in liquidazione)	Il Cairo (Egitto)	Egitto	EGP	20.000	leoc Exploration BV Soci Terzi	50,00 50,00		Co.
Zagoryanska Petroleum BV <sup>(†)</sup>	Amsterdam (Paesi Bassi)	Paesi Bassi	EUR	18.000	Eni Ukraine Hold. BV Soci Terzi	60,00 40,00		P.N.
Zetah Noubi Ltd	Nassau (Bahamas)	Repubblica del Congo	USD	100	Burren En. Congo Ltd Soci Terzi	37,00 63,00		Co.

(\*) C.I. = consolidamento integrale, J.O. = joint operation, P.N. = valutazione al patrimonio netto, Co. = valutazione al costo, F.V. = valutazione al fair value.

(†) L'impresa è a controllo congiunto.

(a) Azioni senza valore nominale.

## Gas & Power

### In Italia

Denominazione	Sede legale	Sede operativa	Valuta	Capitale	Soci	% Possesso	% Consolidata di pertinenza Eni	Metodo di consolidamento o criterio di valutazione <sup>(*)</sup>
<b>Mariconsult SpA<sup>(†)</sup></b>	Milano	Italia	EUR	120.000	Eni SpA Soci Terzi	50,00 50,00		P.N.
<b>Società EniPower Ferrara Srl<sup>(†)</sup></b>	San Donato Milanese (MI)	Italia	EUR	170.000.000	EniPower SpA Soci Terzi	51,00 49,00	51,00	J.O.
<b>Termica Milazzo Srl</b>	Milano	Italia	EUR	23.241.000	EniPower SpA Soci Terzi	40,00 60,00		P.N.
<b>Transmed SpA<sup>(†)</sup></b>	Milano	Italia	EUR	240.000	Eni SpA Soci Terzi	50,00 50,00		P.N.

### All'estero

<b>Blue Stream Pipeline Co BV<sup>(†)</sup></b>	Amsterdam (Paesi Bassi)	Russia	EUR	20.000	Eni International BV Soci Terzi	50,00 50,00	50,00	J.O.
<b>Egyptian International Gas Technology Co</b>	Il Cairo (Egitto)	Egitto	EGP	100.000.000	Eni International BV Soci Terzi	40,00 60,00		Co.
<b>Eteria Parohis Aeriou Thessalias AE<sup>(†)</sup></b>	Larissa (Grecia)	Grecia	EUR	72.759.200	Eni SpA Soci Terzi	49,00 51,00		P.N.
<b>Eteria Parohis Aeriou Thessalonikis AE<sup>(†)</sup></b>	Ampelokipi - Menemeni (Grecia)	Grecia	EUR	193.550.000	Eni SpA Soci Terzi	49,00 51,00		P.N.
<b>Gasifica SA</b>	Madrid (Spagna)	Spagna	EUR	2.000.200	U. Fenosa Gas SA Soci Terzi	90,00 10,00		
<b>GreenStream BV<sup>(†)</sup></b>	Amsterdam (Paesi Bassi)	Libia	EUR	200.000.000	Eni North Africa BV Soci Terzi	50,00 50,00	50,00	J.O.
<b>Infraestructuras de Gas SA</b>	Madrid (Spagna)	Spagna	EUR	340.000	U. Fenosa Gas SA Soci Terzi	85,00 15,00		
<b>Nueva Electricidad del Gas SA (in liquidazione)</b>	Siviglia (Spagna)	Spagna	EUR	294.272	U. Fenosa Gas SA	100,00		
<b>Premium Multiservices SA</b>	Tunisi (Tunisia)	Tunisia	TND	200.000	Sergaz SA Soci Terzi	50,00 50,00		P.N.
<b>SAMCO Sagl</b>	Lugano (Svizzera)	Svizzera	CHF	20.000	Eni International BV Transmed. Pip. Co Ltd Soci Terzi	5,00 90,00 5,00		P.N.
<b>Spanish Egyptian Gas Co SAE</b>	Damietta (Egitto)	Egitto	USD	375.000.000	U. Fenosa Gas SA Soci Terzi	80,00 20,00		
<b>Transmediterranean Pipeline Co Ltd<sup>(†)</sup> (19)</b>	St. Helier (Jersey)	Jersey	USD	10.310.000	Eni SpA Soci Terzi	50,00 50,00	50,00	J.O.
<b>Turul Gázvezeték Építő es Vagyongkezelő Részvénytársaság<sup>(†)</sup></b>	Tatabánya (Ungheria)	Ungheria	HUF	404.000.000	Tigáz Zrt Soci Terzi	58,42 41,58		P.N.
<b>Unión Fenosa Gas Comercializadora SA</b>	Madrid (Spagna)	Spagna	EUR	2.340.240	U. Fenosa Gas SA Soci Terzi	99,99 [.]		

(\*) C.I. = consolidamento integrale, J.O. = joint operation, P.N. = valutazione al patrimonio netto, Co. = valutazione al costo, F.V. = valutazione al fair value.

(†) L'impresa è a controllo congiunto.

(19) Inclusa negli elenchi di cui agli artt. 1 e 2 del Decreto Ministeriale 21 novembre 2001: il reddito di competenza di Gruppo è soggetto a tassazione in Italia. Partecipazione considerata di controllo ex art. 167, comma 3 del TUIR..

Denominazione	Sede legale	Sede operativa	Valuta	Capitale	Soci	% Possesso	% Consolidata di pertinenza Eni	Metodo di consolidamento o criterio di valutazione(*)
<b>Unión Fenosa Gas Exploración y Produccion SA</b>	Logroño (Spagna)	Spagna	EUR	1.060.110	U. Fenosa Gas SA	100,00		
<b>Unión Fenosa Gas Infrastructures BV</b>	Amsterdam (Paesi Bassi)	Paesi Bassi	EUR	90.000	U. Fenosa Gas SA	100,00		
<b>Unión Fenosa Gas SA<sup>(†)</sup></b>	Madrid (Spagna)	Spagna	EUR	32.772.000	Eni SpA Soci Terzi	50,00 50,00		P.N.

[\*] C.I. = consolidamento integrale, J.O. = joint operation, P.N. = valutazione al patrimonio netto, Co. = valutazione al costo, F.V. = valutazione al fair value.

[†] L'impresa è a controllo congiunto.

## Refining &amp; Marketing e Chimica

## Refining &amp; Marketing

## In Italia

Denominazione	Sede legale	Sede operativa	Valuta	Capitale	Soci	% Possesso	% Consolidata di pertinenza Eni	Metodo di consolidamento o criterio di valutazione(*)
<b>Arezzo Gas SpA<sup>(†)</sup></b>	Arezzo	Italia	EUR	394.000	Eni Rete o&no SpA Soci Terzi	50,00 50,00		P.N.
<b>CePIM Centro Padano Interscambio Merci SpA</b>	Fontevivo (PR)	Italia	EUR	6.642.928,32	Ecofuel SpA Soci Terzi	34,93 65,07		P.N.
<b>Consorzio Operatori GPL di Napoli</b>	Napoli	Italia	EUR	102.000	Eni Rete o&no SpA Soci Terzi	25,00 75,00		Co.
<b>Costiero Gas Livorno SpA<sup>(†)</sup></b>	Livorno	Italia	EUR	26.000.000	Eni Rete o&no SpA Soci Terzi	65,00 35,00	65,00	J.O.
<b>Disma SpA</b>	Segrate (MI)	Italia	EUR	2.600.000	Eni Rete o&no SpA Soci Terzi	25,00 75,00		P.N.
<b>PETRA SpA<sup>(†)</sup></b>	Ravenna	Italia	EUR	723.100	Ecofuel SpA Soci Terzi	50,00 50,00		P.N.
<b>Petrolig Srl<sup>(†)</sup></b>	Genova	Italia	EUR	104.000	Ecofuel SpA Soci Terzi	70,00 30,00	70,00	J.O.
<b>Petroven Srl<sup>(†)</sup></b>	Genova	Italia	EUR	156.000	Ecofuel SpA Soci Terzi	68,00 32,00	68,00	J.O.
<b>Porto Petroli di Genova SpA</b>	Genova	Italia	EUR	2.068.000	Ecofuel SpA Soci Terzi	40,50 59,50		P.N.
<b>Raffineria di Milazzo ScpA<sup>(†)</sup></b>	Milazzo (ME)	Italia	EUR	171.143.000	Eni SpA Soci Terzi	50,00 50,00	50,00	J.O.
<b>SeaPad SpA<sup>(†)</sup></b>	Genova	Italia	EUR	12.400.000	Ecofuel SpA Soci Terzi	80,00 20,00		P.N.
<b>Seram SpA</b>	Fiumicino (RM)	Italia	EUR	852.000	Eni SpA Soci Terzi	25,00 75,00		Co.
<b>Servizi Milazzo Srl<sup>(†)</sup></b>	Milazzo (ME)	Italia	EUR	100.000	Raff. Milazzo ScpA	100,00	50,00	J.O.
<b>Sigea Sistema Integrato Genova Arquata SpA</b>	Genova	Italia	EUR	3.326.900	Ecofuel SpA Soci Terzi	35,00 65,00		P.N.

(\*) C.I. = consolidamento integrale, J.O. = joint operation, P.N. = valutazione al patrimonio netto, Co. = valutazione al costo, F.V. = valutazione al fair value.

(†) L'impresa è a controllo congiunto.

## All'estero

Denominazione	Sede legale	Sede operativa	Valuta	Capitale	Soci	% Possesso	% Consolidata di pertinenza Eni	Metodo di consolidamento o criterio di valutazione <sup>(*)</sup>
<b>AET - Raffineriebeteiligungsgesellschaft mbH</b>	Schwedt (Germania)	Germania	EUR	27.000	Eni Deutsch. GmbH Soci Terzi	33,33 66,67		P.N.
<b>Area di Servizio City Moesa SA</b>	San Vittore (Svizzera)	Svizzera	CHF	1.800.000	City Carbuoroil SA Soci Terzi	58,00 42,00		
<b>Bayernoil Raffineriegesellschaft mbH<sup>(†)</sup></b>	Neustadt (Germania)	Germania	EUR	10.226.000	Eni Deutsch. GmbH Soci Terzi	20,00 80,00	20,00	J.O.
<b>City Carbuoroil SA<sup>(†)</sup></b>	Rivera (Svizzera)	Svizzera	CHF	6.000.000	Eni Suisse SA Soci Terzi	49,91 50,09		P.N.
<b>ENEOS Italsing Pte Ltd</b>	Singapore (Singapore)	Singapore	SGD	12.000.000	Eni International BV Soci Terzi	22,50 77,50		P.N.
<b>FSH Flughafen Schwechat Hydranten-Gesellschaft OG</b>	Vienna (Austria)	Austria	EUR	7.816.139,91	Eni Marketing A. GmbH Eni Mineralöhl. GmbH Eni Austria GmbH Soci Terzi	14,29 14,29 14,28 57,14		Co.
<b>Fuelling Aviation Services GIE</b>	Tremblay en France (Francia)	Francia	EUR	1	Eni France Sàrl Soci Terzi	25,00 75,00		Co.
<b>Mediterranéé Bitumes SA</b>	Tunisi (Tunisia)	Tunisia	TND	1.000.000	Eni International BV Soci Terzi	34,00 66,00		P.N.
<b>Routex BV</b>	Amsterdam (Paesi Bassi)	Paesi Bassi	EUR	67.500	Eni International BV Soci Terzi	20,00 80,00		P.N.
<b>Saraco SA</b>	Meyrin (Svizzera)	Svizzera	CHF	420.000	Eni Suisse SA Soci Terzi	20,00 80,00		Co.
<b>Supermetanol CA<sup>(†)</sup></b>	Jose Puerto La Cruz (Venezuela)	Venezuela	VEF	12.086.744,85	Ecofuel SpA Supermetanol CA Soci Terzi	34,51 <sup>(a)</sup> 30,07 35,42	50,00	J.O.
<b>TBG Tanklager Betriebsgesellschaft GmbH<sup>(†)</sup></b>	Salisburgo (Austria)	Austria	EUR	43.603,70	Eni Marketing A. GmbH Soci Terzi	50,00 50,00		P.N.
<b>Weat Electronic Datenservice GmbH</b>	Düsseldorf (Germania)	Germania	EUR	409.034	Eni Deutsch. GmbH Soci Terzi	20,00 80,00		P.N.

(\*) C.I. = consolidamento integrale, J.O. = joint operation, P.N. = valutazione al patrimonio netto, Co. = valutazione al costo, F.V. = valutazione al fair value.

(†) L'impresa è a controllo congiunto.

(a) Quota di Controllo: Ecofuel SpA 50,00  
Soci Terzi 50,00

## Chimica

### In Italia

Denominazione	Sede legale	Sede operativa	Valuta	Capitale	Soci	% Possesso	% Consolidata di pertinenza Eni	Metodo di consolidamento o criterio di valutazione(*)
<b>Brindisi Servizi Generali Scarl</b>	Brindisi	Italia	EUR	1.549.060	Versalis SpA Syndial SpA EniPower SpA Soci Terzi	49,00 20,20 8,90 21,90		P.N.
<b>IFM Ferrara ScpA</b>	Ferrara	Italia	EUR	5.270.466	Versalis SpA Syndial SpA S.E.F. Srl Soci Terzi	19,74 11,58 10,70 57,98		P.N.
<b>Matrica SpA<sup>(†)</sup></b>	Porto Torres (SS)	Italia	EUR	37.500.000	Versalis SpA Soci Terzi	50,00 50,00		P.N.
<b>Newco Tech SpA<sup>(†)</sup></b>	Novara	Italia	EUR	400.000	Versalis SpA Genomatica Inc.	81,59 18,41		P.N.
<b>Novamont SpA</b>	Novara	Italia	EUR	13.333.500	Versalis SpA Soci Terzi	25,00 75,00		P.N.
<b>Priolo Servizi ScpA</b>	Melilli (SR)	Italia	EUR	28.100.000	Versalis SpA Syndial SpA Soci Terzi	33,16 4,38 62,46		P.N.
<b>Ravenna Servizi Industriali ScpA</b>	Ravenna	Italia	EUR	5.597.400	Versalis SpA EniPower SpA Ecofuel SpA Soci Terzi	42,13 30,37 1,85 25,65		P.N.
<b>Servizi Porto Marghera Scarl</b>	Porto Marghera (VE)	Italia	EUR	8.695.718	Versalis SpA Syndial SpA Soci Terzi	48,44 38,39 13,17		P.N.

### All'estero

<b>Lotte Versalis Elastomers Co Ltd<sup>(†)</sup></b>	Yeosu (Corea del Sud)	Corea del Sud	KRW	165.200.010.000	Versalis SpA Soci Terzi	50,00 50,00		P.N.
---	--------------------------	---------------	-----	-----------------	----------------------------	----------------	--	------

(\*) C.I. = consolidamento integrale, J.O. = joint operation, P.N. = valutazione al patrimonio netto, Co. = valutazione al costo, F.V. = valutazione al fair value.

(†) L'impresa è a controllo congiunto.

## Ingegneria & Costruzioni

### In Italia

Denominazione	Sede legale	Sede operativa	Valuta	Capitale	Soci	% Possesso	% Consolidata di pertinenza Eni	Metodo di consolidamento o criterio di valutazione <sup>(*)</sup>
<b>ASG Scarl</b>	San Donato Milanese (MI)	Italia	EUR	50.864	Saipem SpA Soci Terzi	55,41 44,59		P.N.
<b>Baltica Scarl</b> <sup>(†)</sup>	Roma	Italia	EUR	10.000	Saipem SpA Soci Terzi	50,00 50,00		P.N.
<b>CEPAV (Consorzio Eni per l'Alta Velocità) Due</b>	San Donato Milanese (MI)	Italia	EUR	51.645,69	Saipem SpA Soci Terzi	52,00 48,00		P.N.
<b>CEPAV (Consorzio Eni per l'Alta Velocità) Uno</b>	San Donato Milanese (MI)	Italia	EUR	51.645,69	Saipem SpA Soci Terzi	50,36 49,64		P.N.
<b>Consorzio F.S.B.</b> <sup>(†)</sup>	Venezia Marghera (VE)	Italia	EUR	15.000	Saipem SpA Soci Terzi	28,00 72,00		Co.
<b>Consorzio Sapro</b> <sup>(†)</sup>	San Giovanni Teatino (CH)	Italia	EUR	10.329,14	Saipem SpA Soci Terzi	51,00 49,00		Co.
<b>Modena Scarl</b> (in liquidazione)	San Donato Milanese (MI)	Italia	EUR	400.000	Saipem SpA Soci Terzi	59,33 40,67		P.N.
<b>Rodano Consortile Scarl</b>	San Donato Milanese (MI)	Italia	EUR	250.000	Saipem SpA Soci Terzi	53,57 46,43		P.N.
<b>Rosetti Marino SpA</b>	Ravenna	Italia	EUR	4.000.000	Saipem SA Soci Terzi	20,00 80,00		P.N.
<b>Ship Recycling Scarl</b> <sup>(†)</sup>	Genova	Italia	EUR	10.000	Saipem SpA Soci Terzi	51,00 49,00	21,99	J.O.

### All'estero

<b>O2 PEARL Snc</b> <sup>(†)</sup>	Montigny-Le-Bretonneux (Francia)	Francia	EUR	1.000	Saipem SA Soci Terzi	50,00 50,00		P.N.
<b>CCS Lng Mozambique Limitada</b> <sup>(†)</sup>	Maputo (Mozambico)	Mozambico	MZN	150.000	Saipem Intern. BV Soci Terzi	33,33 66,67		P.N.
<b>CCS Netherlands BV</b> <sup>(†)</sup>	Amsterdam (Paesi Bassi)	Paesi Bassi	EUR	300.000	Saipem Intern. BV Soci Terzi	33,33 66,67		P.N.
<b>Charville - Consultores e Serviços Lda</b> <sup>(†)</sup>	Funchal (Portogallo)	Portogallo	EUR	5.000	Saipem Intern. BV Soci Terzi	50,00 50,00		P.N.
<b>CMS&amp;A WII</b> <sup>(†)</sup>	Doha (Qatar)	Qatar	QAR	500.000	Snamprog.Netherl. BV Soci Terzi	20,00 80,00		P.N.
<b>CSC Japan Godo Kaisha</b>	Yokohama (Giappone)	Giappone	JPY	3.000.000	CCS Netherlands BV	100,00		
<b>CSFLNG Netherlands BV</b> <sup>(†)</sup>	Amsterdam (Paesi Bassi)	Paesi Bassi	EUR	600.000	Saipem SA Soci Terzi	50,00 50,00		P.N.
<b>FPSO Mystras - Produção e Petróleo Lda</b> <sup>(†)</sup>	Funchal (Portogallo)	Portogallo	EUR	50.000	Saipem Intern. BV Soci Terzi	50,00 50,00		P.N.
<b>Hazira Cryogenic Engineering &amp; Construction Management Private Ltd</b> <sup>(†)</sup>	Mumbai (India)	India	INR	500.000	Saipem SA Soci Terzi	55,00 45,00		P.N.
<b>KWANDA - Suporte Logistico Lda</b>	Luanda (Angola)	Angola	AOA	25.510.204	Saipem SA Soci Terzi	49,00 <sup>(a)</sup> 51,00		P.N.

(\*) C.I. = consolidamento integrale, J.O. = joint operation, P.N. = valutazione al patrimonio netto, Co. = valutazione al costo, F.V. = valutazione al fair value.

(†) L'impresa è a controllo congiunto.

(a) Quota di Controllo: Saipem SA 40,00  
Soci Terzi 60,00

Denominazione	Sede legale	Sede operativa	Valuta	Capitale	Soci	% Possesso	% Consolidata di pertinenza Eni	Metodo di consolidamento o criterio di valutazione <sup>(*)</sup>
<b>LNG - Serviços e Gestao de Projectos Lda</b>	Funchal (Portogallo)	Portogallo	EUR	5.000	Snamprog. Netherl. BV Soci Terzi	25,00 75,00		P.N.
<b>Mangrove Gas Netherlands BV<sup>(†)</sup></b>	Amsterdam (Paesi Bassi)	Paesi Bassi	EUR	2.000.000	Saipem Intern. BV Soci Terzi	50,00 50,00		P.N.
<b>Petromar Lda<sup>(†)</sup></b>	Luanda (Angola)	Angola	USD	357.142,85	Saipem SA Soci Terzi	70,00 30,00		P.N.
<b>Sabella SAS</b>	Quimper (Francia)	Francia	EUR	5.263.495	Sofresid Engine. SA Soci Terzi	22,04 77,96		P.N.
<b>Saidel Ltd<sup>(†)</sup></b>	Victoria Island, Lagos (Nigeria)	Nigeria	NGN	236.650.000	Saipem Intern. BV Soci Terzi	49,00 51,00		P.N.
<b>Saipar Drilling Co BV<sup>(†)</sup></b>	Amsterdam (Paesi Bassi)	Paesi Bassi	EUR	20.000	Saipem Intern. BV Soci Terzi	50,00 50,00		P.N.
<b>Saipem Dangote E&amp;C Ltd<sup>(†)</sup></b>	Victoria Island, Lagos (Nigeria)	Nigeria	NGN	100.000.000	Saipem Intern. BV Soci Terzi	49,00 51,00		P.N.
<b>Saipem Taqa Al Rushaid Fabricators Co Ltd</b>	Dammam (Arabia Saudita)	Arabia Saudita	SAR	40.000.000	Saipem Intern. BV Soci Terzi	40,00 60,00		P.N.
<b>Saipon Snc<sup>(†)</sup></b>	Montigny Le-Bretonneux (Francia)	Francia	EUR	20.000	Saipem SA Soci Terzi	60,00 40,00	25,87	J.O.
<b>Sairus Lic<sup>(†)</sup></b>	Krasnodar (Russia)	Russia	RUB	83.603.800	Saipem Intern. BV Soci Terzi	50,00 50,00		P.N.
<b>S.B.K. BALTICA Società Consortile a Responsabilita Limitata Sp.K.<sup>(†)</sup></b>	Danzica (Polonia)	Polonia	PLN	10.000	Saipem SpA BALTICA Scarl Soci Terzi	49,00 2,00 49,00		C.o.
<b>Société pour la Realisation du Port de Tanger Mediterranée<sup>(†)</sup></b>	Anjra (Marocco)	Marocco	EUR	33.000	Saipem SA Soci Terzi	33,33 66,67		P.N.
<b>Southern Gas Constructors Ltd<sup>(†)</sup></b>	Lagos (Nigeria)	Nigeria	NGN	10.000.000	Saipem Intern. BV Soci Terzi	50,00 50,00		P.N.
<b>SPF - TKP Omifpro Snc<sup>(†)</sup></b>	Parigi (Francia)	Francia	EUR	50.000	Saipem SA Soci Terzi	50,00 50,00		P.N.
<b>Sud-Soyo Urban Development Lda<sup>(†)</sup></b>	Soyo (Angola)	Angola	AOA	20.000.000	Saipem SA Soci Terzi	49,00 51,00		P.N.
<b>Tchad Cameroon Maintenance BV<sup>(†)</sup></b>	Rotterdam (Paesi Bassi)	Camerun	EUR	18.000	Saipem SA Soci Terzi	40,00 60,00		P.N.
<b>T.C.P.I. Angola Tecnoprojecto Internacional SA</b>	Luanda (Angola)	Angola	AOA	9.000.000	Petromar Lda Soci Terzi	35,00 65,00		
<b>Tecnoprojecto Internacional Projectos e Realizações Industriais SA</b>	Porto Salvo Concelho De Oeiras (Portogallo)	Portogallo	EUR	700.000	Saipem SA Soci Terzi	42,50 57,50		P.N.
<b>TMBYS SAS<sup>(†)</sup></b>	Guyancourt (Francia)	Marocco	EUR	30.000	Saipem SA Soci Terzi	33,33 66,67		P.N.
<b>TSGI Muhendislik Insaat Limited Sirketi<sup>(†)</sup></b>	Istanbul (Turchia)	Turchia	TRY	600.000	Saipem Ing y C. SLU Soci Terzi	30,00 70,00		P.N.
<b>TSKJ - Serviços de Engenharia Lda</b>	Funchal (Portogallo)	Portogallo	EUR	5.000	Snamprog. Netherl. BV Soci Terzi	25,00 75,00		P.N.
<b>XODUS SUBSEA LIMITED<sup>(†)</sup></b>	Londra (Regno Unito)	Regno Unito	GBP	1.000.000	Saipem Intern. BV Soci Terzi	50,00 50,00		P.N.

[\*] C.I. = consolidamento integrale, J.O. = joint operation, P.N. = valutazione al patrimonio netto, Co. = valutazione al costo, F.V. = valutazione al fair value.

[†] L'impresa è a controllo congiunto.



## Corporate e Altre attività

## Altre attività

## In Italia

Denominazione	Sede legale	Sede operativa	Valuta	Capitale	Soci	% Possesso	% Consolidata di pertinenza Eni	Metodo di consolidamento o criterio di valutazione <sup>(*)</sup>
<b>Cengio Sviluppo ScpA</b> (in liquidazione)	Genova	Italia	EUR	120.255,030	Syndial SpA Soci Terzi	40,00 60,00		P.N.
<b>Filatura Tessile Nazionale Italiana - FILTENI SpA</b> (in liquidazione)	Ferrandina (MT)	Italia	EUR	4.644.000	Syndial SpA Soci Terzi	59,56 <sup>(a)</sup> 40,44		Co.
<b>Ottana Sviluppo ScpA</b> (in liquidazione)	Nuoro	Italia	EUR	516.000	Syndial SpA Soci Terzi	30,00 70,00		P.N.

(\*) C.I. = consolidamento integrale, J.O. = joint operation, P.N. = valutazione al patrimonio netto, Co. = valutazione al costo, F.V. = valutazione al fair value.

(a) Quota di Controllo: Syndial SpA 48,00  
Soci Terzi 52,00

## Altre Partecipazioni Rilevanti

### Exploration & Production

#### In Italia

Denominazione	Sede legale	Sede operativa	Valuta	Capitale	Soci	% Possesso	Metodo di consolidamento o criterio di valutazione <sup>(*)</sup>
<b>Consorzio Universitario in Ingegneria per la Qualità e l'Innovazione</b>	Pisa	Italia	EUR	135.000	Eni SpA Soci Terzi	16,67 83,33	Co.

#### All'estero

<b>Administradora del Golfo de Paria Este SA</b>	Caracas (Venezuela)	Venezuela	VEF	100	Eni Venezuela BV Soci Terzi	19,50 80,50	Co.
<b>Brass LNG Ltd</b>	Lagos (Nigeria)	Nigeria	USD	1.000.000	Eni Int. NA NV Sàrl Soci Terzi	20,48 79,52	Co.
<b>Darwin LNG Pty Ltd</b>	West Perth (Australia)	Australia	AUD	1.015.761.791	Eni G&P LNG Aus. BV Soci Terzi	10,99 89,01	Co.
<b>New Liberty Residential Co Llc</b>	West Trenton (USA)	USA	USD	0 <sup>(a)</sup>	Eni Oil & Gas Inc Soci Terzi	17,50 82,50	Co.
<b>Nigeria LNG Ltd</b>	Port Harcourt (Nigeria)	Nigeria	USD	1.138.207.000	Eni Int. NA NV Sàrl Soci Terzi	10,40 89,60	Co.
<b>Norsea Pipeline Ltd</b>	Woking Surrey (Regno Unito)	Regno Unito	GBP	7.614.062	Eni SpA Soci Terzi	10,32 89,68	Co.
<b>North Caspian Operating Co NV</b>	Amsterdam (Paesi Bassi)	Kazakhstan	EUR	128.520	Agip Caspian Sea BV Soci Terzi	16,81 83,19	Co.
<b>OPCO - Sociedade Operacional Angola LNG SA</b>	Luanda (Angola)	Angola	AOA	7.400.000	Eni Angola Prod. BV Soci Terzi	13,60 86,40	Co.
<b>Petrolera Güiria SA</b>	Caracas (Venezuela)	Venezuela	VEF	1.000.000	Eni Venezuela BV Soci Terzi	19,50 80,50	Co.
<b>Point Fortin LNG Exports Ltd</b>	Port of Spain (Trinidad e Tobago)	Trinidad e Tobago	USD	10.000	Eni T&T Ltd Soci Terzi	17,31 82,69	Co.
<b>SOMG - Sociedade de Operações e Manutenção de Gasodutos SA</b>	Luanda (Angola)	Angola	AOA	7.400.000	Eni Angola Prod. BV Soci Terzi	13,60 86,40	Co.
<b>Torsina Oil Co</b>	Il Cairo (Egitto)	Egitto	EGP	20.000	Ieoc Production BV Soci Terzi	12,50 87,50	Co.

(\*) C.I. = consolidamento integrale, J.O. = joint operation, P.N. = valutazione al patrimonio netto, Co. = valutazione al costo, F.V. = valutazione al fair value.

(a) Azioni senza valore nominale.

## Gas & Power

### All'estero

Denominazione	Sede legale	Sede operativa	Valuta	Capitale	Soci	% Possesso	Metodo di consolidamento o criterio di valutazione (*)
<b>Angola LNG Supply Services Llc</b>	Wilmington (USA)	USA	USD	19.278.782	Eni USA Gas M. Llc Soci Terzi	13,60 86,40	Co.
<b>Norsea Gas GmbH</b>	Emden (Germania)	Germania	EUR	1.533.875,64	Eni International BV Soci Terzi	13,04 86,96	Co.

[\*] C.I. = consolidamento integrale, J.O. = joint operation, P.N. = valutazione al patrimonio netto, Co. = valutazione al costo, F.V. = valutazione al fair value.

## Refining &amp; Marketing e Chimica

## Refining &amp; Marketing

## In Italia

Denominazione	Sede legale	Sede operativa	Valuta	Capitale	Soci	% Possesso	Metodo di consolidamento o criterio di valutazione(*)
<b>Consorzio Obbligatorio degli Oli Usati</b>	Roma	Italia	EUR	36.149	Eni SpA Soci Terzi	13,27 86,73	Co.
<b>Società Italiana Oleodotti di Gaeta SpA<sup>(14)</sup></b>	Roma	Italia	ITL	360.000.000	Eni SpA Soci Terzi	72,48 27,52	Co.

## All'estero

<b>BFS Berlin Fuelling Services GbR</b>	Amburgo (Germania)	Germania	EUR	178.853	Eni Deutsch. GmbH Soci Terzi	12,50 87,50	Co.
<b>Compania de Economia Mixta "Austrogas"</b>	Cuenca (Ecuador)	Ecuador	USD	3.028.749	Eni Ecuador SA Soci Terzi	13,31 86,69	Co.
<b>Dépôt Pétrolier de Fos SA</b>	Fos-Sur-Mer (Francia)	Francia	EUR	3.954.196,40	Eni France Sàrl Soci Terzi	16,81 83,19	Co.
<b>Dépôt Pétrolier de la Côte d'Azur SAS</b>	Nanterre (Francia)	Francia	EUR	207.500	Eni France Sàrl Soci Terzi	18,00 82,00	Co.
<b>Joint Inspection Group Ltd</b>	Londra (Regno Unito)	Regno Unito	GBP	0 <sup>(a)</sup>	Eni SpA Soci Terzi	12,50 87,50	Co.
<b>S.I.P.G. Société Immobilier Pétrolier de Gestion Snc</b>	Tremblay en France (Francia)	Francia	EUR	40.000	Eni France Sàrl Soci Terzi	12,50 87,50	Co.
<b>Sistema Integrado de Gestion de Aceites Usados</b>	Madrid (Spagna)	Spagna	EUR	175.713	Eni Iberia SLU Soci Terzi	15,44 84,56	Co.
<b>Tanklager - Gesellschaft Tegel (TGT) GbR</b>	Amburgo (Germania)	Germania	EUR	23	Eni Deutsch. GmbH Soci Terzi	12,50 87,50	Co.
<b>TAR - Tankanlage Ruemlang AG</b>	Ruemlang (Svizzera)	Svizzera	CHF	3.259.500	Eni Suisse SA Soci Terzi	16,27 83,73	Co.
<b>Tema Lube Oil Co Ltd</b>	Accra (Ghana)	Ghana	GHS	258.309	Eni International BV Soci Terzi	12,00 88,00	Co.

(\*) C.I. = consolidamento integrale, J.O. = joint operation, P.N. = valutazione al patrimonio netto, Co. = valutazione al costo, F.V. = valutazione al fair value.

(a) Azioni senza valore nominale.

(14) La società è sottoposta ad amministrazione straordinaria ai sensi della Legge n. 95 del 3 aprile 1979.

## Corporate e Altre attività

## Corporate e società finanziarie

## In Italia

Denominazione	Sede legale	Sede operativa	Valuta	Capitale	Soci	% Possesso	Metodo di consolidamento o criterio di valutazione(*)
<b>Emittenti Titoli SpA</b>	Milano	Italia	EUR	4.264.000	Eni SpA Emittenti Titoli SpA Soci Terzi	10,00 0,78 89,22	Co.
<b>Mip Politecnico di Milano - Graduate School of Business ScpA</b> (ex Consorzio per l'Innovazione nella Gestione delle Imprese e della Pubblica Amministrazione)	Milano	Italia	EUR	150.000	Eni Corporate U.SpA Soci Terzi	10,67 89,33	Co.
<b>Snam SpA<sup>(#)</sup></b>	San Donato Milanese (MI)	Italia	EUR	3.696.851.994	Eni SpA Snam SpA Soci Terzi	2,22 0,03 97,75	F.V.

(\*) C.I. = consolidamento integrale, J.O. = joint operation, P.N. = valutazione al patrimonio netto, Co. = valutazione al costo, F.V. = valutazione al fair value.

(#) Società con azioni quotate nei mercati regolamentati italiani o di altri Paesi dell'UE.

## Variazioni dell'area di consolidamento verificatesi nell'esercizio

### Imprese consolidate con il metodo integrale

#### Imprese incluse (n. 5)

<b>Eni Ivory Coast Ltd</b>	Londra	Exploration & Production	Sopravvenuta rilevanza
<b>Eni Mozambique Engineering Ltd</b>	Londra	Exploration & Production	Sopravvenuta rilevanza
<b>Eni Portugal BV</b>	Amsterdam	Exploration & Production	Sopravvenuta rilevanza
<b>Saipem Contracting PREP SA</b>	Panama	Ingegneria & Costruzioni	Costituzione
<b>Saipem Finance International BV</b>	Amsterdam	Ingegneria & Costruzioni	Costituzione

#### Imprese escluse (n. 12)

<b>Eni Zubair SpA</b>	San Donato Milanese	Exploration & Production	Sopravvenuta irrilevanza
<b>Est Più SpA</b>	Gorizia	Gas & Power	Fusione
<b>Società Ionica Gas SpA</b>	San Giovanni Teatino	Exploration & Production	Fusione
<b>Construction Saipem Canada Inc</b>	Montréal	Ingegneria & Costruzioni	Fusione
<b>Eni ~Ceská Republika Sro</b>	Praga	Refining & Marketing	Cessione
<b>Eni Gas Transport Services SA</b> (in liquidazione)	Lugano	Gas & Power	Cancellazione
<b>Eni Polska sp.zo.o</b> (in liquidazione)	Varsavia	Exploration & Production	Sopravvenuta irrilevanza
<b>Eni Power Generation NV</b>	Bruxelles	Gas & Power	Fusione
<b>Eni Romania Srl</b>	Bucarest	Refining & Marketing	Cessione
<b>Eni Slovensko Spol Sro</b>	Bratislava	Refining & Marketing	Cessione
<b>Hindustan Oil Exploration Co Ltd</b>	Vadodara	Exploration & Production	Sopravvenuta irrilevanza
<b>Saipem UK Ltd</b> (in liquidazione)	Londra	Ingegneria & Costruzioni	Cancellazione

### Imprese consolidate joint operation

#### Imprese escluse (n. 2)

<b>O2 PEARL Snc</b>	Montigny-Le-Brettonneux	Ingegneria & Costruzioni	Sopravvenuta irrilevanza
<b>SPF - TKP Omifpro Snc</b>	Parigi	Ingegneria & Costruzioni	Sopravvenuta irrilevanza

## Allegato alle Note del bilancio di esercizio

### Notizie sulle imprese controllate e collegate a partecipazione diretta di Eni SpA

#### Imprese controllate al 31 dicembre 2015

##### **ACAM Clienti SpA – La Spezia**

L'Assemblea del 13 aprile 2015 ha approvato il bilancio al 31 dicembre 2014 che chiude con l'utile di €191.147,85 e ne ha deliberato il riporto a nuovo.

La partecipazione nella società rispetto al 31 dicembre 2014 è rimasta immutata in n. 12.000 azioni del valore nominale di €10, pari al 100% del capitale sociale di €120.000.

##### **Adriaplin doo – Lubiana (Slovenia)**

L'Assemblea del 22 aprile 2015 ha approvato il bilancio al 31 dicembre 2014 che chiude con l'utile di €1.289.601,90 e ha deliberato, previo accantonamento alla riserva legale, di distribuire agli azionisti un dividendo di €1.000.000, portando a nuovo l'utile residuo di €225.121,80. Eni ha incassato il dividendo di propria spettanza, pari a €510.000, in data 24 giugno 2015.

La partecipazione nella società rispetto al 31 dicembre 2014 è rimasta immutata in n. 1 quota del valore nominale di €6.608.036,85, pari al 51% del capitale sociale di €12.956.935.

##### **Agenzia Giornalistica Italia SpA – Roma**

L'Assemblea del 30 aprile 2015 ha approvato il bilancio al 31 dicembre 2014 che chiude con la perdita di €2.159.137. L'Assemblea ha deliberato la copertura della perdita dell'esercizio e delle riserve negative da rivalutazione dei piani a benefici definiti di €739.102, per un importo complessivo di €2.898.239, mediante l'integrale utilizzo della riserva per coperture perdite per €454.677, e la riduzione del capitale sociale da €4.000.000 a €1.556.438. L'Assemblea ha altresì deliberato di aumentare il capitale sociale da €1.556.438 a €2.000.000, per complessivi €443.562, nonché di costituire una riserva per coperture perdite future di €2.400.000. In pari data, Eni ha versato la somma di €2.843.562.

La partecipazione nella società rispetto al 31 dicembre 2014 è variata da n. 4.000.000 azioni a n. 2.000.000 azioni del valore nominale di €1, pari al 100% del capitale sociale di €2.000.000.

##### **Consorzio Condecò Santapalomba (in liquidazione) – Pomezia**

L'Assemblea del 26 febbraio 2015 ha approvato il bilancio intermedio di liquidazione che chiude con la perdita di €13.709 e ne ha deliberato il riporto a nuovo.

La partecipazione nel consorzio rispetto al 31 dicembre 2014 è rimasta immutata in due quote del valore complessivo di €116.295, pari al 92,66% del fondo consortile di €125.507.

##### **Ecofuel SpA – San Donato Milanese**

L'Assemblea del 13 aprile 2015 ha approvato il bilancio al 31 dicembre 2014 che chiude con l'utile di €92.194.775, di cui €7.381.392 derivanti dall'applicazione dell'IFRS 11 e ha deliberato di distribuire un dividendo di €90.000.000, pari a €0,90 per azione, utilizzando allo scopo parte delle riserve distribuibili per €5.186.617. Eni ha incassato una prima tranche di dividendo, pari a €45.000.000, in data 31 maggio 2015, ed una seconda tranche di dividendo, pari a €45.000.000, in data 30 settembre 2015.

La partecipazione nella società rispetto al 31 dicembre 2014 è rimasta immutata in n. 100.000.000 azioni del valore nominale di €0,52, pari al 100% del capitale sociale di €52.000.000.

##### **Eni Adfin SpA – Roma**

L'Assemblea del 16 aprile 2015 ha approvato il bilancio al 31 dicembre 2014 che chiude con l'utile di €1.687.688,48 e ha deliberato di distribuire agli azionisti un dividendo di €1.644.951,90, pari a €0,01 per azione, e di destinare alla riserva disponibile l'utile residuo di €42.736,58. Eni ha incassato il dividendo di propria spettanza di €1.638.946,28 in data 4 maggio 2015. In data 9 ottobre 2015, Eni ha acquistato n. 4.452 azioni del valore nominale di €0,52, pari allo 0,003% del capitale sociale, per un corrispettivo di €5.386,09. In data 6 novembre 2015, Eni ha acquistato n. 3.003 azioni del valore nominale di €0,52, pari allo 0,002% del capitale sociale, per un corrispettivo di €3.627,62.

La partecipazione nella società rispetto al 31 dicembre 2014 è variata da n. 163.894.628 azioni a n. 163.902.083 azioni del valore nominale di €0,52, pari al 99,63944% del capitale sociale di €85.537.498,80.

##### **Eni Angola SpA – San Donato Milanese**

L'Assemblea del 16 aprile 2015 ha approvato il bilancio al 31 dicembre 2014 che chiude con la perdita di €85.902.104,33 e ha deliberato di coprire la perdita mediante utilizzo per pari importo di parte della riserva copertura perdite future. L'Assemblea ha altresì approvato un incremento della riserva in conto capitale di €50.000.000 da versarsi in una o più tranches. In data 23 giugno 2015, Eni ha versato la

somma di €25.000.000, quale prima tranche e in data 29 settembre 2015, Eni ha versato la somma di €25.000.000 quale seconda e ultima tranche. L'Assemblea del 24 novembre 2015 ha approvato la costituzione di una riserva in conto capitale di €83.000.000. In pari data, Eni ha versato la somma di €83.000.000.

La partecipazione nella società rispetto al 31 dicembre 2014 è rimasta immutata in n. 20.200.000 azioni del valore nominale di €1, pari al 100% del capitale sociale di €20.200.000.

#### **Eni Corporate University SpA – San Donato Milanese**

L'Assemblea del 10 aprile 2015 ha approvato il bilancio al 31 dicembre 2014 che chiude con l'utile di €217.644,98 e ha deliberato, previo accantonamento alla riserva legale di €10.882,25, di distribuire un dividendo di €200.000, pari a €0,05 per azione, portando a nuovo l'utile residuo di €6.762,73. Eni ha incassato il dividendo in data 27 aprile 2015.

La partecipazione nella società rispetto al 31 dicembre 2014 è rimasta immutata in n. 4.000.000 azioni del valore nominale di €0,84, pari al 100% del capitale sociale di €3.360.000.

#### **Eni Finance International SA – Bruxelles (Belgio)**

L'Assemblea del 2 aprile 2015 ha approvato il bilancio al 31 dicembre 2014 che chiude con l'utile di \$264.299.795,42 e ne ha deliberato l'attribuzione, unitamente all'utile riportato dal precedente esercizio di \$50.090,44, alla riserva legale per \$13.214.989,77 e per i restanti \$251.134.896,09 alla riserva di utili portati a nuovo. L'Assemblea dell'11 dicembre 2015 ha deliberato di distribuire un dividendo di \$251.106.101,36, pari a \$36,13 per azione. Eni ha incassato il dividendo di propria spettanza di \$84.403.329,13 in data 11 dicembre 2015.

La partecipazione nella società rispetto al 31 dicembre 2014 è rimasta immutata in n. 2.336.101 azioni del valore nominale di \$500, pari al 33,61262% del capitale sociale di \$3.475.036.000.

#### **Eni Fuel Centrosud SpA – Roma**

L'Assemblea del 13 aprile 2015 ha approvato il bilancio al 31 dicembre 2014 che chiude con l'utile di €4.279.944 e ha deliberato, previo accantonamento alla riserva legale, di distribuire un dividendo di €4.065.946,80, pari a €0,193616 per azione. Eni ha incassato il dividendo in data 12 maggio 2015.

La partecipazione nella società rispetto al 31 dicembre 2014 è rimasta immutata in n. 21.000.000 azioni del valore nominale di €1, pari al 100% del capitale sociale di €21.000.000.

#### **Eni Fuel Nord SpA – San Donato Milanese**

L'Assemblea dell'8 aprile 2015 ha approvato il bilancio al 31 dicembre 2014 che chiude con la perdita di €419.288 e ne ha deliberato il riporto a nuovo.

La partecipazione nella società rispetto al 31 dicembre 2014 è rimasta immutata in n. 9.670.000 azioni del valore nominale di €1, pari al 100% del capitale sociale di €9.670.000.

#### **Eni Gas & Power NV – Bruxelles (Belgio)**

L'Assemblea del 15 aprile 2015 ha approvato il bilancio al 31 dicembre 2014 che chiude con una perdita di €32.826.212 e ne ha deliberato il riporto a nuovo. L'Assemblea ha altresì deliberato di distribuire agli azionisti un dividendo di €2.248.963.432 utilizzando allo scopo gli utili portati a nuovo degli esercizi precedenti e parte delle riserve distribuibili. Eni ha incassato una prima tranche di dividendo di propria spettanza, pari a €474.159.401,98, in data 22 aprile 2015, ed una seconda tranche di dividendo, pari a €1.774.801.193,15, in data 7 maggio 2015.

La partecipazione nella società rispetto al 31 dicembre 2014 è rimasta immutata in n. 792.876 azioni, senza valore nominale, pari al 99,99987% del capitale sociale di €413.248.823,14.

#### **Eni Gas Transport Services Srl – San Donato Milanese**

L'Assemblea del 20 aprile 2015 ha approvato il bilancio al 31 dicembre 2014 che chiude con l'utile di €33.039,69 e ha deliberato, previo accantonamento alla riserva legale, di distribuire un dividendo di €32.500, portando a nuovo l'utile residuo di €47,50. Eni ha incassato il dividendo in data 6 maggio 2015.

La partecipazione nella società rispetto al 31 dicembre 2014 è rimasta immutata in n. 1 quota del valore nominale di €120.000, pari al 100% del capitale sociale di €120.000.

#### **Eni Insurance Ltd – Dublino (Irlanda)**

L'Assemblea del 16 aprile 2015 ha approvato il bilancio al 31 dicembre 2014 che chiude con l'utile di €84.621.199,81 e ha deliberato di distribuire un dividendo di €30.000.000, pari a €0,30 per azione, portando a nuovo l'utile residuo di €54.621.199,81. Eni ha incassato il dividendo in data 15 maggio 2015.

La partecipazione nella società rispetto al 31 dicembre 2014 è rimasta immutata in n. 100.000.000 azioni del valore nominale di €1, pari al 100% del capitale sociale di €100.000.000.



**Eni International BV – Amsterdam (Paesi Bassi)**

L'Assemblea del 22 gennaio 2015 ha deliberato l'aumento del capitale proprio di \$1.300.000 migliaia, a titolo di sovrapprezzo. In data 26 gennaio 2015, Eni ha versato la somma \$1.300.000 migliaia. In pari data, Eni ha incassato la seconda tranches di dividendo, pari a \$820.000 migliaia, relativa alla delibera assembleare del 23 dicembre 2014. L'Assemblea del 6 maggio 2015 ha approvato il bilancio al 31 dicembre 2014 che chiude con l'utile di \$4.211.792 migliaia e ne ha deliberato la distribuzione, in una o più tranches, a titolo di dividendo. Eni ha incassato il dividendo nel periodo maggio-dicembre 2015. L'Assemblea ha altresì deliberato un aumento del capitale proprio di \$2.300.000 migliaia, a titolo di sovrapprezzo. In data 8 maggio 2015, Eni ha versato la somma di \$2.300.000 migliaia. L'Assemblea del 15 dicembre 2015 ha deliberato un aumento del capitale proprio di \$3.000.000 migliaia, a titolo di sovrapprezzo. In data 18 dicembre 2015, Eni ha versato la somma di \$3.000.000 migliaia. L'Assemblea ha altresì deliberato di distribuire un ulteriore dividendo di \$3.000.000 migliaia. Eni ha incassato il dividendo in data 18 dicembre 2015.

La partecipazione nella società rispetto al 31 dicembre 2014 è rimasta immutata in n. 128.336.685 azioni del valore nominale di €5, pari al 100% del capitale sociale di €641.683.425.

**Eni International Resources Ltd – Londra (Regno Unito)**

L'Assemblea del 5 maggio 2015 ha approvato il bilancio al 31 dicembre 2014 che chiude con l'utile di £4.601.921 e ne ha deliberato l'attribuzione a riserva.

La partecipazione nella società rispetto al 31 dicembre 2014 è rimasta immutata in n. 49.999 azioni del valore nominale di £1, pari al 99,998% del capitale sociale di £50.000.

**Eni Investments Plc – Londra (Regno Unito)**

L'Assemblea del 5 maggio 2015 ha approvato il bilancio al 31 dicembre 2014 che chiude con l'utile di \$5.714.000 e ne ha deliberato l'attribuzione a riserva. Il Consiglio di Amministrazione del 12 ottobre 2015 ha deliberato di distribuire all'azionista di maggioranza a titolo di acconto dividendo l'importo di \$800.000.000 a seguito della rinuncia da parte dell'azionista di minoranza della quota di propria spettanza. Eni ha incassato il dividendo in data 14 ottobre 2015. Il Consiglio di Amministrazione del 9 dicembre 2015 ha deliberato di distribuire all'azionista di maggioranza a titolo di acconto dividendo l'importo di \$350.000.000 a seguito della rinuncia da parte dell'azionista di minoranza della quota di propria spettanza. Eni ha incassato il dividendo in data 11 dicembre 2015.

La partecipazione nella società rispetto al 31 dicembre 2014 è rimasta immutata in n. 750.049.999 azioni del valore nominale di £1, pari al 99,99999% del capitale sociale di £750.050.000.

**Eni Medio Oriente SpA – San Donato Milanese**

L'Assemblea del 13 aprile 2015 ha approvato il bilancio al 31 dicembre 2014 che chiude con la perdita di €138.002,30 e ne ha deliberato la copertura mediante utilizzo per pari importo della riserva copertura perdite future.

La partecipazione nella società rispetto al 31 dicembre 2014 è rimasta immutata in n. 6.655.992 azioni, del valore nominale di €1, pari al 100% del capitale sociale di €6.655.992.

**Eni Mediterranea Idrocarburi SpA – Gela**

L'Assemblea del 14 aprile 2015 ha approvato il bilancio al 31 dicembre 2014 che chiude con l'utile di €29.397.326,43 e ha deliberato di distribuire un dividendo di €29.380.000, pari a €5,65 per azione, portando a nuovo l'utile residuo di €17.326,43. Eni ha incassato il dividendo il 26 maggio 2015.

La partecipazione nella società rispetto al 31 dicembre 2014 è rimasta immutata in n. 5.200.000 azioni del valore nominale di €1, pari al 100% del capitale sociale di €5.200.000.

**Eni Mozambico SpA – San Donato Milanese**

L'Assemblea del 14 aprile 2015 ha approvato il bilancio al 31 dicembre 2014 che chiude con la perdita di €19.814.086,89 e ha deliberato di coprire la perdita mediante utilizzo per pari importo della riserva copertura perdite future. L'Assemblea ha altresì approvato un incremento della riserva copertura perdite future di €18.000.000. In data 20 aprile 2015, Eni ha versato la somma di €18.000.000.

La partecipazione nella società rispetto al 31 dicembre 2014 è rimasta immutata in n. 200.000 azioni del valore nominale di €1, pari al 100% del capitale sociale di €200.000.

**Eni Petroleum Co Inc – Dover (USA)**

L'Assemblea del 5 maggio 2015 ha approvato il bilancio al 31 dicembre 2014 che chiude con una perdita di \$367.271.221,28 e ne ha deliberato il riporto a nuovo.

La partecipazione nella società rispetto al 31 dicembre 2014 è rimasta immutata in n. 2.000 azioni del valore nominale di \$50.000, pari al 63,85696% del capitale sociale di \$156.600.000.

**EniPower SpA – San Donato Milanese**

L'Assemblea del 20 aprile 2015 ha approvato il bilancio al 31 dicembre 2014 che chiude con l'utile di €64.886.708,15 e ha deliberato,

previo accantonamento alla riserva legale, di distribuire un dividendo di €66.146.349,43, pari a €0,07 per azione, utilizzando allo scopo parte degli utili portati a nuovo di €4.503.976,69. Eni ha incassato il dividendo in data 11 maggio 2015.

La partecipazione nella società rispetto al 31 dicembre 2014 è rimasta immutata in n. 944.947.849 azioni del valore nominale di €1 pari al 100% del capitale sociale di €944.947.849.

#### **Eni Power Generation NV – Bruxelles (Belgio)**

L'Assemblea del 10 aprile 2015 ha approvato il bilancio al 31 dicembre 2014 che chiude con la perdita di €41.806 e ne ha deliberato il riporto a nuovo. In data 15 aprile 2015, Eni ha ceduto la totalità delle azioni in suo possesso a Eni Gas & Power NV per un corrispettivo di €1.162.652,87.

#### **Eni Rete Oil&Nonoil SpA – Roma**

L'Assemblea del 9 aprile 2015 ha approvato il bilancio al 31 dicembre 2014 che chiude con l'utile di €605.813,85 e ha deliberato, previo accantonamento alla riserva legale, di distribuire un dividendo di €1.500.000, pari a €0,054585 per azione, utilizzando allo scopo parte della riserva di utili portati a nuovo per €924.476,84. Eni ha incassato il dividendo in data 30 aprile 2015.

La partecipazione nella società rispetto al 31 dicembre 2014 è rimasta immutata in n. 27.480.000 azioni del valore nominale di €1, pari al 100% del capitale sociale di €27.480.000.

#### **EniServizi SpA – San Donato Milanese**

L'Assemblea del 15 aprile 2015 ha approvato il bilancio al 31 dicembre 2014 che chiude con l'utile di €304.368,20 e ha deliberato, previo accantonamento alla riserva legale di €15.218,41, di distribuire un dividendo di €59.850,90, pari a €0,023 per azione, portando a nuovo l'utile residuo di €229.298,89. Eni ha incassato il dividendo in data 27 aprile 2015.

La partecipazione nella società rispetto al 31 dicembre 2014 è rimasta immutata in n. 2.602.213 azioni del valore nominale di €5,16, pari al 100% del capitale sociale di €13.427.419,08.

#### **Eni Timor Leste SpA – San Donato Milanese**

L'Assemblea del 10 aprile 2015 ha approvato il bilancio al 31 dicembre 2014 che chiude con la perdita di €2.127.403,13 e ha deliberato di coprire la perdita mediante utilizzo per pari importo della riserva copertura perdite future.

La partecipazione nella società rispetto al 31 dicembre 2014 è rimasta immutata in n. 6.841.517 azioni del valore nominale di €1, pari al 100% del capitale sociale di €6.841.517.

#### **Eni Trading & Shipping SpA – Roma**

L'Assemblea del 14 aprile 2015 ha approvato il bilancio al 31 dicembre 2014 che chiude con una perdita di €41.850.496, e ne ha deliberato il riporto a nuovo.

La partecipazione nella società rispetto al 31 dicembre 2014 è rimasta immutata in n. 56.875.000 azioni del valore nominale di €1 pari al 94,73% del capitale sociale di €60.036.650.

#### **Eni West Africa SpA – San Donato Milanese**

L'Assemblea del 14 aprile 2015 ha approvato il bilancio al 31 dicembre 2014 che chiude con la perdita di €49.769.065 e ha deliberato di coprire la perdita mediante utilizzo per pari importo della riserva copertura perdite future.

La partecipazione nella società rispetto al 31 dicembre 2014 è rimasta immutata in n. 10.000.000 azioni del valore nominale di €1, pari al 100% del capitale sociale di €10.000.000.

#### **Eni Zubair SpA (in liquidazione) – San Donato Milanese**

L'Assemblea del 23 aprile 2015 ha approvato il bilancio al 31 dicembre 2014 che chiude con l'utile di €16.561,35 e ne ha deliberato il riporto a nuovo. L'Assemblea ha altresì approvato la costituzione di una riserva copertura perdite future di €400.000. In data 15 maggio 2015, Eni ha versato la somma di €400.000. L'Assemblea del 12 novembre 2015 ha approvato la messa in liquidazione della società a decorrere dal 1° dicembre 2015. L'Assemblea ha altresì approvato la costituzione di una riserva in conto capitale di €600.000 mediante versamento dell'azionista di pari importo da versarsi in una o più tranches. Eni ha versato la somma di €600.000 in data 31 dicembre 2015. In data 8 maggio 2015, Eni ha acquistato n. 1 azione del valore nominale di €1, pari allo 0,00083% del capitale sociale, per un corrispettivo di €1.

La partecipazione nella società rispetto al 31 dicembre 2014 è variata da n. 119.999 azioni a n. 120.000 azioni del valore nominale di €1, pari al 100% del capitale sociale di €120.000.

#### **Est Più SpA – Gorizia**

L'Assemblea del 21 aprile 2015 ha approvato il bilancio al 31 dicembre 2014 che chiude con una perdita di €81.081,73 e ne ha deliberato il riporto a nuovo. Il Consiglio di Amministrazione di Est Più SpA nell'adunanza del 30 marzo 2015 e il Consiglio di Amministrazione di Eni nell'adunanza del 2 aprile 2015 hanno approvato il progetto di fusione per incorporazione della società interamente controllata Est

Più SpA in Eni. Il Consiglio di Amministrazione della società e il Consiglio di Amministrazione di Eni, tenutisi entrambi il 28 maggio 2015, hanno approvato la fusione per incorporazione. L'atto di fusione è stato stipulato in data 13 novembre 2015, con efficacia giuridica dal 1° dicembre 2015, ed effetti contabili e fiscali retrodatati al 1° gennaio 2015.

#### **Floaters SpA – San Donato Milanese**

L'Assemblea del 9 aprile 2015 ha approvato il bilancio al 31 dicembre 2014 che chiude con l'utile di €17.070.044,64 e ha deliberato la costituzione della riserva legale di €40.024.000 mediante utilizzo di parte della riserva sovrapprezzo azioni. L'Assemblea ha altresì deliberato di distribuire un dividendo di €27.070.232,40, pari a €0,13527 per azione, utilizzando allo scopo l'utile di esercizio per €17.070.044,64 e parte della riserva sovrapprezzo azioni per €10.000.187,76. Eni ha incassato il dividendo in data 8 maggio 2015.

La partecipazione nella società rispetto al 31 dicembre 2014 è rimasta immutata in n. 200.120.000 azioni del valore nominale di €1, pari al 100% del capitale sociale di €200.120.000.

#### **leoc SpA – San Donato Milanese**

L'Assemblea del 14 aprile 2015 ha approvato il bilancio al 31 dicembre 2014 che chiude con la perdita di €3.741.390,84 e ha deliberato di coprire la perdita mediante utilizzo per pari importo della riserva copertura perdite future.

La partecipazione nella società rispetto al 31 dicembre 2014 è rimasta immutata in n. 18.331 azioni del valore nominale di €1.000, pari al 100% del capitale sociale di €18.331.000.

#### **LNG Shipping SpA – San Donato Milanese**

L'Assemblea del 10 aprile 2015 ha approvato il bilancio al 31 dicembre 2014 che chiude con l'utile di €11.478.170,11 e ha deliberato, previo accantonamento alla riserva legale, di distribuire un dividendo di €10.903.134, pari a €0,04526 per azione, portando a nuovo l'utile residuo di €1.127,60. Eni ha incassato il dividendo in data 30 aprile 2015.

La partecipazione nella società rispetto al 31 dicembre 2014 è rimasta immutata in n. 240.900.000 azioni del valore nominale di €1, pari al 100% del capitale sociale di €240.900.000.

#### **Raffineria di Gela SpA – Gela**

L'Assemblea del 14 aprile 2015 ha approvato il bilancio al 31 dicembre 2014 che chiude con la perdita di €120.056.602,95, di cui €82.620.952,37 risultanti dalla situazione patrimoniale al 31 agosto 2014 già ripianata dall'Assemblea del 30 settembre 2014, unitamente alle perdite di esercizi precedenti di €12.372.666,50. L'Assemblea ha altresì deliberato di ripianare la perdita residua al 31 dicembre 2014 di €37.435.650,58 mediante l'utilizzo della riserva per copertura perdite future per pari importo e di ampliare la medesima riserva per €131.000.000 mediante versamento di pari importo da parte dell'azionista. In data 14 aprile 2015, Eni ha versato la somma di €131.000.000.

La partecipazione nella società rispetto al 31 dicembre 2014 è rimasta immutata in n. 15.000.000 azioni del valore nominale di €1, pari al 100% del capitale sociale di €15.000.000.

#### **Saipem SpA – San Donato Milanese**

L'Assemblea del 30 aprile 2015 ha approvato il bilancio al 31 dicembre 2014 che chiude con l'utile di €70.350.916,70 e ha deliberato di distribuire ai soli azionisti possessori di azioni di risparmio un dividendo privilegiato di €0,05, nel limite del 5% del valore nominale dell'azione ai sensi dell'art. 6 dello Statuto, portando a nuovo l'utile residuo di €70.345.450,40. L'Assemblea straordinaria del 2 dicembre 2015 ha deliberato di eliminare, ai sensi degli artt. 2328 e 2346 del Codice Civile, l'indicazione del valore nominale delle azioni ordinarie e delle azioni di risparmio della società, precedentemente pari a €1 ciascuna, con la conseguenza che il valore nominale di tutte le azioni resta inespresso. L'Assemblea straordinaria ha altresì deliberato un aumento del capitale sociale a pagamento, per un importo massimo pari ad €3.500.000 migliaia, comprensivo di eventuale sovrapprezzo, da eseguirsi entro il 31 marzo 2016, in forma scindibile, mediante emissione di azioni ordinarie, aventi le stesse caratteristiche di quelle in circolazione, da offrirsi in opzione agli azionisti ordinari e di risparmio della società, ai sensi dell'art. 2441, comma 1, del Codice Civile, in proporzione al numero di azioni dagli stessi detenute. L'Assemblea straordinaria ha conferito al Consiglio di Amministrazione ogni più ampio potere per definire, in prossimità dell'avvio dell'offerta, il prezzo di emissione delle azioni ordinarie di nuova emissione.

La partecipazione nella società rispetto al 31 dicembre 2014 è rimasta immutata in n. 189.423.307 azioni ordinarie prive di indicazione del valore nominale, pari al 42,91315% del capitale sociale di €441.410.900.

#### **Servizi Aerei SpA – San Donato Milanese**

L'Assemblea del 15 aprile 2015 ha approvato il bilancio al 31 dicembre 2014 che chiude con l'utile di €54.309,73 e ha deliberato, previo accantonamento alla riserva legale di €2.715,49, di distribuire un dividendo di €51.561,94, pari a €0,000646 per azione, portando a nuovo l'utile residuo di €32,30. Eni ha incassato il dividendo in data 30 aprile 2015.

La partecipazione nella società rispetto al 31 dicembre 2014 è rimasta immutata in n. 79.817.238 azioni del valore nominale di €1, pari al 100% del capitale sociale di €79.817.238.

**Servizi Fondo Bombe Metano SpA – Roma**

L'Assemblea del 21 aprile 2015 ha approvato il bilancio al 31 dicembre 2014 che chiude con una perdita di €186.680 e ne ha deliberato il riporto a nuovo.

La partecipazione nella società rispetto al 31 dicembre 2014 è rimasta immutata in n. 26.115.385 azioni del valore nominale di €0,52, pari al 100% del capitale sociale di €13.580.000,20.

**Società Adriatica Idrocarburi SpA – S. Giovanni Teatino (CH)**

L'Assemblea del 9 aprile 2015 ha approvato il bilancio al 31 dicembre 2014 che chiude con la perdita di €138.166.261,24 e ha deliberato di coprire la perdita mediante utilizzo per pari importo della riserva sovrapprezzo azioni.

La partecipazione nella società rispetto al 31 dicembre 2014 è rimasta immutata in 14.738.000 azioni del valore nominale di €1, pari al 100% del capitale sociale di €14.738.000.

**Società Ionica Gas SpA – S. Giovanni Teatino (CH)**

L'Assemblea del 9 aprile 2015 ha approvato il bilancio al 31 dicembre 2014 che chiude con la perdita di €31.538.294,13 e ha deliberato di coprire la perdita mediante utilizzo per pari importo di parte delle altre riserve. Il Consiglio di Amministrazione di Società Ionica Gas SpA nell'adunanza del 27 aprile 2015 e il Consiglio di Amministrazione di Eni nell'adunanza del 28 aprile 2015 hanno approvato il progetto di fusione per incorporazione della società interamente controllata Società Ionica Gas SpA in Eni. Il Consiglio di Amministrazione della società nell'adunanza del 23 luglio 2015 e il Consiglio di Amministrazione di Eni nell'adunanza del 29 luglio 2015 hanno approvato la fusione per incorporazione. L'atto di fusione è stato stipulato in data 6 novembre 2015, con efficacia giuridica dal 1° dicembre 2015, ed effetti contabili e fiscali retrodatati al 1° gennaio 2015.

**Società Petrolifera Italiana SpA – San Donato Milanese**

L'Assemblea del 30 marzo 2015 ha approvato il bilancio al 31 dicembre 2014 che chiude con la perdita di €278.193,58 e ne ha deliberato il riporto a nuovo.

La partecipazione nella società rispetto al 31 dicembre 2014 è rimasta immutata in n. 73.013.797 azioni del valore nominale di €0,33, pari al 99,96413% del capitale sociale di €24.103.200.

**Syndial SpA – Attività diversificate – San Donato Milanese**

L'Assemblea del 24 aprile 2015 ha approvato il bilancio al 31 dicembre 2014 che chiude con la perdita di €251.530.387,17. L'Assemblea ha deliberato di costituire una riserva di €3.267.440 destinata a compensare la riserva negativa da rivalutazione dei piani a benefici definiti di pari importo, mediante versamento del solo azionista Eni in pari data. L'Assemblea ha altresì deliberato di coprire la perdita mediante riduzione del capitale sociale da €409.936.364,07 a €158.405.976,90. L'Assemblea ha poi deliberato di raggruppare le n. 3.182.390.432 azioni in circolazione in ragione di una azione di nuova emissione ogni 32 azioni possedute. Pertanto, il capitale sociale di €158.405.976,90 risulta rappresentato da n. 99.449.701 nuove azioni prive di indicazione del valore nominale. L'Assemblea ha inoltre deliberato di aumentare il capitale sociale da €158.405.976,90 a €421.947.684,55 mediante l'emissione di n. 99.449.701 nuove azioni prive di indicazione del valore nominale, da offrire in opzione agli azionisti a pagamento in ragione di n. 1 azione di nuova emissione ogni n. 1 azione posseduta. In data 24 aprile 2015, Eni ha sottoscritto n. 99.449.464 azioni prive di indicazione del valore nominale. A completa liberazione delle azioni sottoscritte, Eni ha versato €263.541.080. In data 15 giugno 2015, Eni ha sottoscritto n. 1 azione priva di indicazione del valore nominale, non optata da soci terzi. A completa liberazione dell'azione sottoscritta, Eni ha versato €2,65.

La partecipazione nella società rispetto al 31 dicembre 2014 è variata da n. 3.182.382.955 azioni a n. 198.898.930 azioni prive di indicazione del valore nominale, pari al 99,99976% del capitale sociale di €421.947.684,55.

**Tecnomare – Società per lo Sviluppo delle Tecnologie Marine SpA – Venezia**

L'Assemblea del 10 aprile 2015 ha approvato il bilancio al 31 dicembre 2014 che chiude con l'utile di €7.495.271,62 e ha deliberato di distribuire un dividendo di €7.492.000, pari a €18,73 per azione, portando a nuovo l'utile residuo per €3.271,62. Eni ha incassato il dividendo in data 16 ottobre 2015. L'Assemblea del 21 dicembre 2015 ha approvato la costituzione di una riserva in conto capitale di €36.500.000 mediante versamento dell'azionista di pari importo. Eni ha versato la somma di €36.500.000 in data 31 dicembre 2015.

La partecipazione nella società rispetto al 31 dicembre 2014 è rimasta immutata in n. 400.000 azioni del valore nominale di €5,16, pari al 100% del capitale sociale di €2.064.000.

**TIGÁZ Tiszántúli Gázszolgáltató Zártkörűen Működő Részvénytársaság - Hajdusoboszló (Ungheria)**

L'Assemblea del 16 aprile 2015 ha approvato il bilancio al 31 dicembre 2014 che chiude con una perdita di 14.823.000.000 fiorini ungheresi e ne ha deliberato il riporto a nuovo. L'Assemblea straordinaria del 3 novembre 2015 ha deliberato di ripianare le perdite pregresse mediante la riduzione del capitale sociale da 17.000.000.000 fiorini ungheresi a 4.243.035.250 fiorini ungheresi, tramite l'annullamento delle 27.859 azioni proprie del valore nominale di 1.000 fiorini ungheresi, e per 12.729.105.750 fiorini ungheresi tramite la riduzione del valore nominale delle restanti 16.972.141 azioni da 1.000 fiorini ungheresi a 250 fiorini ungheresi. L'Assemblea ha altresì deliberato di aumentare il capitale sociale di 4.243.035.250 fiorini ungheresi, mediante l'emissione di n. 16.972.141 nuove azioni del valore nominale di 250 fiorini ungheresi. Le

delibere adottate diverranno effettive in seguito all'iscrizione nel Registro delle Imprese Ungherese, prevista entro il primo semestre del 2016. La partecipazione nella società rispetto al 31 dicembre 2014 è rimasta immutata in n. 16.638.913 azioni del valore nominale di 1.000 fiorini ungheresi, pari al 97,87596% del capitale sociale di 17.000.000.000 fiorini ungheresi.

#### **Trans Tunisian Pipeline Company SpA – San Donato Milanese**

L'Assemblea del 15 aprile 2015 ha approvato il bilancio al 31 dicembre 2014 che chiude con l'utile di €68.169.052,19 e ha deliberato di distribuire un dividendo di €68.169.330, pari a €620,85 per azione, utilizzando allo scopo utili portati a nuovo di €489,07 e portando a nuovo l'utile residuo di €211,26. Eni ha incassato il dividendo in data 20 aprile 2015.

La partecipazione nella società rispetto al 31 dicembre 2014 è rimasta immutata in n. 109.800 azioni del valore nominale di €10, pari al 100% del capitale sociale di €1.098.000.

#### **Versalis SpA – San Donato Milanese**

L'Assemblea del 27 aprile 2015 ha approvato il bilancio al 31 dicembre 2014 che chiude con la perdita di €594.431.423,64, che sommata alla perdita relativa agli esercizi precedenti di €552.070.759,27, ammonta complessivamente a €1.146.502.182,91, e ha deliberato di coprire la perdita complessiva di €1.146.502.182,91 mediante riduzione del capitale sociale da €1.553.400.000 a €406.897.817,09. L'Assemblea ha altresì deliberato di ricostituire il capitale sociale all'ammontare di €1.553.400.000 mediante contestuale sottoscrizione e versamento del solo azionista Eni di €1.146.502.182,91. In pari data, Eni ha versato la somma di €1.146.502.182,91.

La partecipazione nella società rispetto al 31 dicembre 2014 è rimasta immutata in n. 1.553.400.000 azioni prive di indicazione del valore nominale, pari al 100% del capitale sociale di €1.553.400.000.

### **Imprese collegate e a controllo congiunto al 31 dicembre 2015**

#### **Distribuidora de Gas Cuyana SA – Buenos Aires (Argentina)**

In data 7 gennaio 2015, Eni ha ceduto la totalità delle azioni in suo possesso, pari a n. 13.840.828 azioni del valore nominale di 1 peso argentino, ad un consorzio d'investitori locali, per un corrispettivo di \$1.230.000. In fase di cessione sono stati regolati gli importi dei dividendi residui da incassare, relativi alla delibera assembleare del 23 aprile 2014.

#### **Distribuidora de Gas del Centro SA – Buenos Aires (Argentina)**

In data 7 gennaio 2015, Eni ha ceduto la totalità delle azioni in suo possesso, pari a n. 50.303.329 del valore nominale di 1 peso argentino, ad un consorzio d'investitori locali, per un corrispettivo di \$10.524.000. In fase di cessione sono stati regolati gli importi dei dividendi residui da incassare, relativi alla delibera assembleare del 23 aprile 2014.

#### **Eteria Parohis Aeriou Thessalias AE – Larissa (Grecia)**

L'Assemblea del 17 marzo 2015 ha approvato il bilancio al 31 dicembre 2014 che chiude con l'utile di €8.891.957,49, e ha deliberato, previo accantonamento alla riserva legale e a riserva straordinaria, di distribuire agli azionisti un dividendo di €8.409.207,39. Eni ha incassato il dividendo di propria spettanza di €4.120.511,62 in data 24 marzo 2015. L'Assemblea straordinaria del 12 maggio 2015 ha deliberato la riduzione del capitale sociale per un importo pari a €5.700.000 mediante annullamento di n. 5.700.000 azioni del valore nominale di €1. Eni ha incassato una prima quota di competenza, pari a €1.960.000, in data 18 agosto 2015, ed una seconda, pari a €833.000, in data 30 dicembre 2015.

La partecipazione nella società rispetto al 31 dicembre 2014 è variata da n. 39.445.008 azioni a n. 35.652.008 azioni del valore nominale di €1, pari al 49% del capitale sociale di €72.759.200.

#### **Eteria Parohis Aeriou Thessalonikis AE – Ampelokipi-Menemeni (Grecia)**

L'Assemblea del 17 marzo 2015 ha approvato il bilancio al 31 dicembre 2014 che chiude con l'utile di €17.554.128,84, e ha deliberato, previo accantonamento alla riserva legale e straordinaria, di distribuire agli azionisti un dividendo di €16.800.219,39. Eni ha incassato il dividendo di propria spettanza di €8.232.107,50 in data 24 marzo 2015. L'Assemblea straordinaria del 12 maggio 2015 ha deliberato la riduzione del capitale sociale per un importo pari a €9.300.000 mediante annullamento di n. 9.300.000 azioni del valore nominale di €1. Eni ha incassato una prima quota di competenza, pari a €2.940.000, in data 10 settembre 2015, ed una seconda, pari a €1.617.000, in data 28 dicembre 2015.

La partecipazione nella società rispetto al 31 dicembre 2014 è variata da n. 99.396.500 azioni a n. 94.839.500 azioni del valore nominale di €1, pari al 49% del capitale sociale di €193.550.000.

#### **Inversora de Gas Cuyana SA – Buenos Aires (Argentina)**

In data 7 gennaio 2015, Eni ha ceduto la totalità delle azioni in suo possesso, pari a n. 4.560.912 azioni del valore nominale di 10 pesos argentini, ad un consorzio d'investitori locali, per un corrispettivo di \$6.969.000. In fase di cessione sono stati regolati gli importi dei dividendi residui da incassare, relativi alla delibera assembleare del 23 aprile 2014.

**Inversora de Gas del Centro SA – Buenos Aires (Argentina)**

In data 7 gennaio 2015, Eni ha ceduto la totalità delle azioni in suo possesso, pari a n. 1.700.300 azioni del valore nominale di 10 pesos argentini, ad un consorzio d'investitori locali, per un corrispettivo di \$4.280.000. In fase di cessione sono stati regolati gli importi dei dividendi residui da incassare, relativi alla delibera assembleare del 23 aprile 2014.

**Mariconsult SpA – Milano**

L'Assemblea del 28 aprile 2015 ha approvato il bilancio al 31 dicembre 2014 che chiude con l'utile di €285.960,30 e ha deliberato di distribuire agli azionisti un dividendo di €280.000, pari a €140 per azione, portando a nuovo l'utile residuo di €5.960,30. Eni ha incassato il dividendo di propria spettanza di €140.000 in data 22 maggio 2015.

La partecipazione nella società rispetto al 31 dicembre 2014 è rimasta immutata in n. 1.000 azioni del valore nominale di €60, pari al 50% del capitale sociale di €120.000.

**Seram SpA – Fiumicino**

L'Assemblea del 29 aprile 2015 ha approvato il bilancio al 31 dicembre 2014 che chiude con l'utile di €214.985,39 e ha deliberato, previo accantonamento alla riserva legale, di portare a nuovo l'utile residuo.

La partecipazione nella società rispetto al 31 dicembre 2014 è rimasta immutata in n. 1.500 azioni del valore nominale di €142, pari al 25% del capitale sociale di €852.000.

**Transmed SpA – Milano**

L'Assemblea del 28 aprile 2015 ha approvato il bilancio al 31 dicembre 2014 che chiude con l'utile di €7.421.147,44 e ha deliberato, previo accantonamento alla riserva non distribuibile ai sensi dell'art. 2426 – 8 bis del codice civile di €427.640, di portare a nuovo l'utile residuo di €6.993.507,44.

La partecipazione nella società rispetto al 31 dicembre 2014 è rimasta immutata in n. 120.000 azioni del valore nominale di €1, pari al 50% del capitale sociale di €240.000.

**Transmediterranean Pipeline Company Ltd – St. Helier (Channel Islands)**

L'Assemblea del 16 settembre 2015 ha approvato il bilancio al 31 dicembre 2014 che chiude con l'utile di \$14.739.083, e ne ha deliberato l'attribuzione a riduzione delle perdite portate a nuovo degli esercizi precedenti.

La partecipazione nella società rispetto al 31 dicembre 2014 è rimasta immutata in n. 515.500 azioni del valore nominale di \$10, pari al 50% del capitale sociale di \$10.310.000.

**Unión Fenosa Gas SA – Madrid (Spagna)**

L'Assemblea del 17 giugno 2015 ha approvato il bilancio al 31 dicembre 2014 che chiude con l'utile di €37.029.078,90 e ha deliberato di distribuire agli azionisti un dividendo di €25.944.500, pari a €47,5 per azione, portando a nuovo l'utile residuo di €11.084.578,90. Eni ha incassato il dividendo di propria spettanza di €12.972.250 in data 26 giugno 2015.

La partecipazione nella società rispetto al 31 dicembre 2014 è rimasta immutata in n. 273.100 azioni del valore nominale di €60, pari al 50% del capitale sociale di €32.772.000.

**Venezia Tecnologie SpA – Porto Marghera (Venezia)**

L'Assemblea del 28 aprile 2015 ha approvato il bilancio al 31 dicembre 2014 che chiude con l'utile di €290.625,65 e ne ha deliberato la destinazione a riserva straordinaria per l'intero importo.

In data 29 maggio 2015, Eni ha ceduto la totalità delle azioni in suo possesso alla società Tecnomare – Società per lo Sviluppo delle Tecnologie Marine SpA, per un corrispettivo di €726.500.

**Imprese joint operation al 31 dicembre 2015****Eni East Africa SpA – San Donato Milanese**

In data 19 gennaio 2015, Eni ha versato la residua quota di propria spettanza della riserva in conto capitale deliberata dall'Assemblea degli azionisti del 15 settembre 2014, per complessivi €25.714.285,20.

L'Assemblea del 23 aprile 2015 ha approvato il bilancio al 31 dicembre 2014 che chiude con la perdita di €190.561.385,43 e ha deliberato di coprire la perdita mediante utilizzo per pari importo della riserva in conto capitale.

La partecipazione nella società rispetto al 31 dicembre 2014 è rimasta immutata in n. 14.285.714 azioni del valore nominale di €1, pari al 71,42857% del capitale sociale di €20.000.000.

**Società Oleodotti Meridionali – SOM SpA – San Donato Milanese**

L'Assemblea del 30 marzo 2015 ha approvato il bilancio al 31 dicembre 2014 che chiude con l'utile di €4.267.526,11 e ha deliberato di distribuire agli azionisti un dividendo di €4.319.000, pari a €1,40 per azione, composto da €4.267.526,11 riveniente dall'utile di eser-

cizio 2014 e da €51.473,89 tramite utilizzo per pari importo della riserva sovrapprezzo azioni. Eni ha incassato il dividendo di propria spettanza di €3.023.300 in data 12 maggio 2015.

La partecipazione nella società rispetto al 31 dicembre 2014 è rimasta immutata in n. 2.159.500 azioni del valore nominale di €1, pari al 70% del capitale sociale di €3.085.000.

**Raffineria di Milazzo ScpA – Milazzo**

L'Assemblea del 30 aprile 2015 ha approvato il bilancio al 31 dicembre 2014 che chiude in pareggio.

La partecipazione nella società rispetto al 31 dicembre 2014 è rimasta immutata in n. 175.000 azioni del valore nominale di €488,98, pari al 50% del capitale sociale di €171.143.000.

## Corrispettivi di revisione legale dei conti e dei servizi diversi dalla revisione

Tipologia del servizio	Soggetto che ha erogato il servizio	Destinatario	Compensi 2015 (migliaia di euro)
Revisione legale dei conti	Revisore della capogruppo	Società capogruppo	13.959
Servizi di attestazione	Revisore della capogruppo	Società capogruppo	273
Servizi di consulenza fiscale	Revisore della capogruppo	Società capogruppo	0
Altri servizi <sup>(1)</sup>	Revisore della capogruppo	Società capogruppo	531
Revisione legale dei conti	i) Revisore della capogruppo <sup>(2)</sup> ii) Rete del revisore della capogruppo <sup>(3)</sup>	i) Società controllate ii) Società controllate	6.603 11.757
Servizi di attestazione	i) Revisore della capogruppo <sup>(4)</sup> ii) Rete del revisore della capogruppo <sup>(5)</sup>	i) Società controllate ii) Società controllate	941 220
Servizi di consulenza fiscale	i) Revisore della capogruppo ii) Rete del revisore della capogruppo <sup>(6)</sup>	i) Società controllate ii) Società controllate	0 3
Altri servizi <sup>(7)</sup>	Revisore della capogruppo Rete del revisore della capogruppo	i) Società controllate ii) Società controllate	255 352
<b>Totale</b>			<b>34.893</b>

(1) Gli altri servizi di revisione forniti alla capogruppo dalla Reconta Ernst & Young SpA sono relativi alla revisione del bilancio di sostenibilità e alla verifica sui riaddebiti dei costi.

(2) Di cui Euro 191 migliaia per attività di revisione legale resa a società a controllo congiunto.

(3) Di cui Euro 766 migliaia per attività di revisione legale resa a società a controllo congiunto.

(4) Di cui Euro 0,5 migliaia per servizi di attestazione resi a società a controllo congiunto.

(5) Di cui Euro 45 migliaia per servizi di attestazione resi a società a controllo congiunto.

(6) Le società a controllo congiunto non hanno richiesto incarichi fiscali.

(7) Gli altri servizi di revisione forniti alle società controllate dalla Reconta Ernst & Young SpA e dalla sua rete sono relativi principalmente alla revisione del bilancio di sostenibilità e alla verifica sui riaddebiti dei costi.



#### Ufficio rapporti con gli investitori

Piazza Ezio Vanoni, 1 - 20097 San Donato Milanese (MI)  
Tel. +39-0252051651 - Fax +39-0252031929  
e-mail: investor.relations@eni.com



## Eni SpA

Sede legale in Roma, Piazzale Enrico Mattei, 1

Capitale sociale al 31 dicembre 2015:

euro 4.005.358.876 interamente versato

Registro delle Imprese di Roma,

codice fiscale 00484960588

partita IVA 00905811006

Sedi secondarie:

San Donato Milanese (MI) - Via Emilia, 1

San Donato Milanese (MI) - Piazza Ezio Vanoni, 1

#### Publicazioni

Relazione Finanziaria Annuale redatta  
ai sensi dell'art. 154-ter c. 1 del D.Lgs. 58/1998

Integrated Annual Report

Annual Report on Form 20-F redatto per il deposito  
presso la US Securities and Exchange Commission

Fact Book (in italiano e in inglese)

Eni in 2015 (in inglese)

Relazione Finanziaria Semestrale Consolidata al 30 giugno  
redatta ai sensi dell'art. 154-ter c. 2 del D.Lgs. 58/1998

Interim consolidated report as of June 30

Relazione sul governo societario e gli assetti proprietari  
redatta ai sensi dell'art. 123-bis del D.Lgs. 58/1998

(in italiano e in inglese)

Relazione sulla Remunerazione redatta ai sensi  
dell'art. 123-ter del D.Lgs. 58/1998 (in italiano e in inglese)

**Sito internet:** [eni.com](http://eni.com)

**Centralino:** +39-0659821

**Numero verde:** 800940924

**Casella e-mail:** [segreteria societaria azionisti@eni.com](mailto:segreteria societaria azionisti@eni.com)

#### ADR - Shareholder Information

BNY Mellon Shareowner Services

PO Box 30170

College Station, TX 77842-3170

[shrelations@cpushareownerservices.com](mailto:shrelations@cpushareownerservices.com)

**Copertina:** Korus - Roma

**Impaginazione e supervisione:** Korus - Roma

**Stampa:** Varigrafica Alto Lazio - Viterbo

**Stampato su carta ecologica:** Gardapat 13 Kiara - Cartiere del Garda

Eni conferma la sua presenza nei principali indici di sostenibilità



